

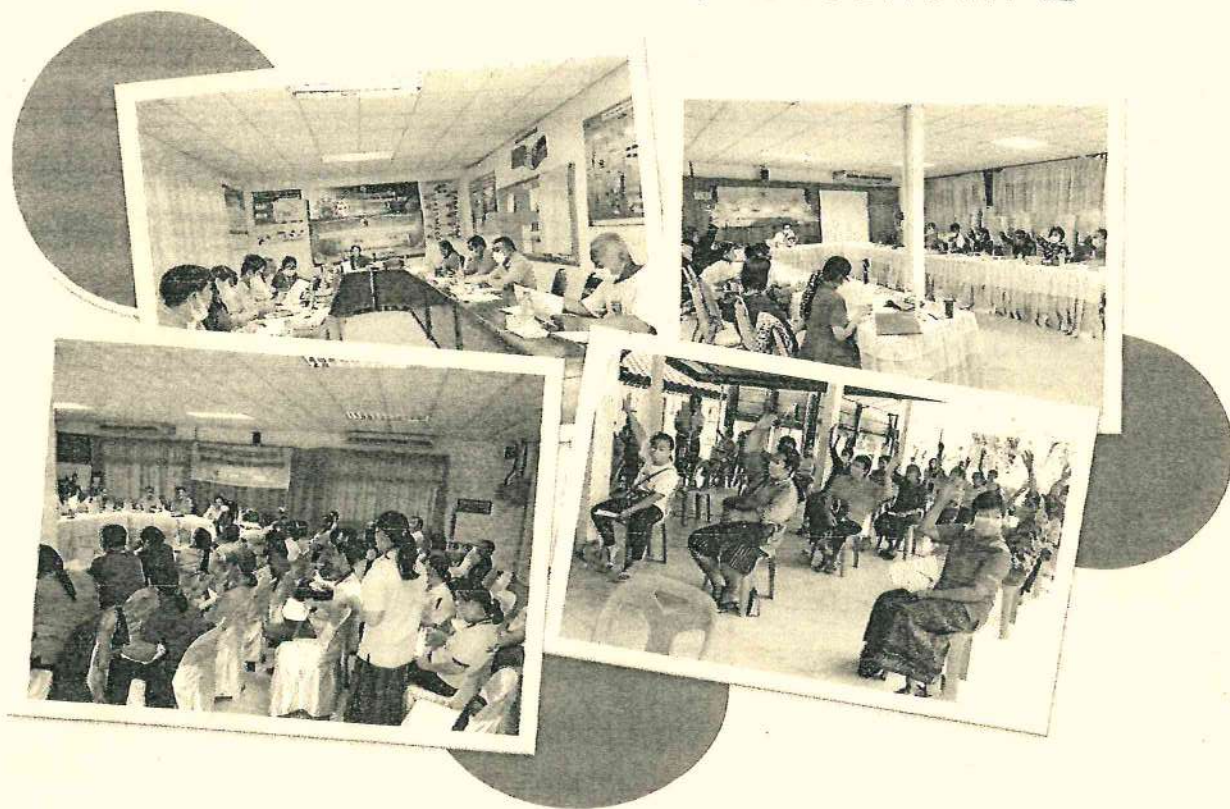

แผนพัฒนาท้องถิ่น
(พ.ศ.๒๕๖๖-๒๕๗๐) แก้ไขครั้งที่ ๒



จัดทำโดย
เทศบาลตำบลพนา
อำเภอพนา จังหวัดอำนาจเจริญ

งานวิเคราะห์นโยบายและแผนสำนักปลัดฯ/
โทรศัพท์ ๓๐๓๖-๔๕๕๖-๐
โทรสาร ๓๖๓๖-๔๕๕๖-๐



ประกาศเทศบาลตำบลพนา

เรื่อง ประกาศใช้แผนพัฒนาท้องถิ่น (พ.ศ.๒๕๖๖-๒๕๗๐) แก้ไข ครั้งที่ ๒

ด้วยเทศบาลตำบลพนาได้จัดทำร่างแผนพัฒนาท้องถิ่น (พ.ศ.๒๕๖๖-๒๕๗๐) แก้ไข ครั้งที่ ๒ ตามระเบียบกระทรวงมหาดไทยว่าด้วยการจัดทำแผนพัฒนาขององค์กรปกครองส่วนท้องถิ่น พ.ศ.๒๕๔๘ และที่แก้ไขเพิ่มเติม (ฉบับที่ ๓) พ.ศ.๒๕๖๑ ข้อ ๒๑ การแก้ไขแผนพัฒนาเป็นอำนาจของผู้บริหารท้องถิ่น เมื่อผู้บริหารท้องถิ่นเห็นชอบแผนพัฒนาท้องถิ่นที่แก้ไขแล้ว ให้ปิดประกาศให้ประชาชน ทราบโดยเปิดเผยไม่น้อยกว่า สามสิบวันนับแต่วันที่ผู้บริหารท้องถิ่นเห็นชอบ พร้อมทั้งแจ้งสภาท้องถิ่น อำเภอ และจังหวัดทราบด้วย

เทศบาลตำบลพนาได้ดำเนินการตามระเบียบดังกล่าวฯเรียบร้อยแล้ว เพื่อให้เป็นไปตามระเบียบฯ จึงประกาศใช้แผนพัฒนาท้องถิ่น (พ.ศ.๒๕๖๖-๒๕๗๐) แก้ไข ครั้งที่ ๒ รายละเอียดตามเอกสารแนบท้ายประกาศนี้ โดยได้เผยแพร่ให้ทราบทางเว็บไซต์ <http://tessabanphana.go.th/>

จึงประกาศมาเพื่อทราบโดยทั่วกัน

ประกาศ ณ วันที่ ๒๒ พฤศจิกายน ๒๕๖๕

ว่าที่ พันตรี

(เผชญิลาภ อินทรจันทร์)

นายกเทศมนตรีตำบลพนา



บันทึกข้อความ

ส่วนราชการ สำนักปลัดเทศบาล เทศบาลตำบลพนา
 ที่ อจ ๕๒๔๐๑/๒๒๗๐ วันที่ ๒๒ พฤศจิกายน ๒๕๖๕
 เรื่อง ขออนุมัติแผนพัฒนาท้องถิ่น (พ.ศ.๒๕๖๖-๒๕๗๐) แก้ไข ครั้งที่ ๒ และประกาศใช้
 เรียน นายกเทศมนตรีตำบลพนา/ผ่านปลัดเทศบาล

เรื่องเดิม

ตามที่เทศบาลตำบลพนาได้จัดร่างทำแผนพัฒนาท้องถิ่น (พ.ศ.๒๕๖๖-๒๕๗๐) เพื่อใช้เป็นกรอบ
 แนวทางในการพัฒนาของเทศบาลตำบลพนา ซึ่งได้ประกาศใช้แล้วเมื่อวันที่ ๒๗ ตุลาคม ๒๕๖๔ นั้น

ข้อเท็จจริง

เนื่องจากกระทรวงมหาดไทยมีหนังสือสั่งการแจ้งเรื่องแนวทางการดำเนินงานตามแผนพัฒนาท้องถิ่น
 ขององค์กรปกครองส่วนท้องถิ่น ตามหนังสือกระทรวงมหาดไทย ที่ มท ๐๘๑๐.๓/ว ๗๕๐๙ ลงวันที่ ๗ ตุลาคม ๒๕๖๕
 โดยให้องค์กรปกครองส่วนท้องถิ่นดำเนินการแก้ไขแผนพัฒนาท้องถิ่นให้สอดคล้องกับแผนพัฒนาเศรษฐกิจ
 และสังคมแห่งชาติฉบับที่ ๑๓ ให้แล้วเสร็จภายใน ๑๒๐ วัน หลังจากมีการประกาศใช้แผนพัฒนาเศรษฐกิจและ
 สังคมแห่งชาติ ฉบับที่ ๑๓ เมื่อวันที่ ๑ พฤศจิกายน ๒๕๖๕ เพื่อให้เกิดประโยชน์สูงสุดต่อประชาชน
 โดยส่วนรวมจึงมีความจำเป็นที่จะดำเนินการแก้ไขแผนให้สอดคล้องกับแผนพัฒนาเศรษฐกิจและสังคมแห่งชาติ
 ฉบับที่ ๑๓ จึงได้ปฏิบัติตามระเบียบกระทรวงมหาดไทยว่าด้วยการจัดทำแผนพัฒนาองค์กรปกครองส่วน
 ท้องถิ่น ข้อ ๒๑

ข้อระเบียบ/กฎหมาย

ระเบียบกระทรวงมหาดไทยว่าด้วยการจัดทำแผนพัฒนาขององค์กรปกครองส่วนท้องถิ่นพ.ศ.๒๕๔๘
 และที่แก้ไขเพิ่มเติม (ฉบับที่ ๓) พ.ศ.๒๕๖๑

ข้อเสนอเพื่อพิจารณา

เพื่อให้การจัดทำแผนพัฒนาท้องถิ่น (พ.ศ.๒๕๖๖-๒๕๗๐) แก้ไข ครั้งที่ ๒ ดังกล่าวเป็นไปด้วยความ
 เรียบร้อยและเป็นไปตามระเบียบฯ เห็นควรอนุมัติแผนพัฒนาท้องถิ่น (พ.ศ.๒๕๖๖-๒๕๗๐) แก้ไข ครั้งที่ ๒
 และประกาศใช้แผนพัฒนาเทศบาลฯ ตามเอกสารแนบท้ายบันทึก

จึงเรียนมาเพื่อโปรดพิจารณา

-ขอใบไปรษณียบัตร
 ตามในประวัติเอกสารประกอบ

(นางสาวสุกัญญา บารามี)
 หัวหน้าสำนักปลัดเทศบาล

(นางสาวภัทรานุช อูธธา)

นักวิเคราะห์นโยบายและแผนปฏิบัติการ

(นายสันติ มีพิช)

รองปลัดเทศบาล รักษาการแทน
 ปลัดเทศบาลตำบลพนา

อนุมัติ

ว่าที่ พันตรี

(เมธิญลาภ อินทรจันทร์)

นายกเทศมนตรีตำบลพนา

คำนำ

แผนพัฒนาท้องถิ่น (พ.ศ.๒๕๖๖-๒๕๗๐) แก้ไขครั้งที่ ๒ ของเทศบาลตำบลพนา ซึ่งจัดทำตามระเบียบกระทรวงมหาดไทยว่าด้วยการจัดทำแผนพัฒนาองค์กรปกครองส่วนท้องถิ่น พ.ศ.๒๕๔๘ และแก้ไขเพิ่มเติมล่าสุดถึงฉบับปัจจุบัน พ.ศ.๒๕๖๑ (ฉบับที่ ๓) และประกาศใช้แล้วเมื่อวันที่ ๒๒ พฤศจิกายน ๒๕๖๕

เทศบาลตำบลพนามีความจำเป็นที่จะต้องแก้ไขแผนพัฒนาท้องถิ่น (พ.ศ.๒๕๖๖-๒๕๗๐) เพื่อให้สอดคล้องกับแผนพัฒนาเศรษฐกิจและสังคมแห่งชาติ ฉบับที่ ๑๓ ที่ได้ประกาศใช้ในราชกิจจานุเบกษา เมื่อวันที่ ๑ พฤศจิกายน พ.ศ.๒๕๖๕ ที่ผ่านมา

ดังนั้น เพื่อให้การดำเนินการดังกล่าวเป็นไปด้วยความเรียบร้อยและถูกต้องตามระเบียบฯ เทศบาลตำบลพนาจึงได้จัดทำแผนพัฒนาท้องถิ่น (พ.ศ.๒๕๖๖-๒๕๗๐) แก้ไขครั้งที่ ๒ ขึ้น เพื่อให้มีความสอดคล้องกับแผนพัฒนาเศรษฐกิจและสังคมแห่งชาติ ฉบับที่ ๑๓ และครอบคลุมเหมาะสมกับสภาพที่เปลี่ยนแปลงและสถานการณ์ในชุมชน หมู่บ้าน และความจำเป็นต่อการจัดทำโครงการพัฒนาต่อไป



สารบัญ

เรื่อง	หน้า
ส่วนที่ ๑ สภาพทั่วไปและข้อมูลพื้นฐาน ซึ่งประกอบไปด้วย	๑-๑๕
(๑) ด้านกายภาพ	
(๒) ด้านการเมือง/การปกครอง	
(๓) ด้านประชากร	
(๔) สภาพสังคม	
(๕) ระบบบริการพื้นฐาน	
(๖) ระบบเศรษฐกิจ	
(๗) ศาสนา ประเพณี วัฒนธรรม	
(๘) ทรัพยากรธรรมชาติ	
(๙) อื่นๆ (ถ้ามีระบุด้วย)	
ส่วนที่ ๒ ยุทธศาสตร์องค์กรปกครองส่วนท้องถิ่น ซึ่งประกอบไปด้วย	๑๖-๔๙
(๑) ความสัมพันธ์ระหว่างแผนพัฒนาระดับภาค	
(๒) ยุทธศาสตร์ขององค์กรปกครองส่วนท้องถิ่น ซึ่งประกอบไปด้วย	๕๐-๑๙๙
ส่วนที่ ๓ การนำแผนพัฒนาท้องถิ่นไปสู่การปฏิบัติ	
(๑) ยุทธศาสตร์การพัฒนาและแผนงาน	
(๒) บัญชีโครงการพัฒนาท้องถิ่น	
แบบ ผ๐๑	
แบบ ผ๐๑/๑	
แบบ ผ๐๒	
แบบ ผ.๐๒/๑	
แบบ ผ.๐๒/๒	
แบบ ผ๐๓	
ส่วนที่ ๔ การติดตามและประเมินผลแผน ซึ่งประกอบไปด้วย	๒๐๐-๒๑๑
(๑) การติดตามและประเมินผลยุทธศาสตร์	
(๒) การติดตามและประเมินผลโครงการ	
(๓) สรุปผลการพัฒนาท้องถิ่น	
(๔) ข้อเสนอแนะในการจัดทำแผนพัฒนาท้องถิ่นในอนาคต	



ส่วนที่ ๑

สภาพทั่วไปและข้อมูลพื้นฐาน



แผนพัฒนาท้องถิ่น (พ.ศ.๒๕๖๖-๒๕๗๐) แก้ไขครั้งที่ ๒ ของ เทศบาลตำบลพนา อำเภอพนา จังหวัดอำนาจเจริญ

ส่วนที่ ๑ สภาพทั่วไปและข้อมูลพื้นฐาน

๑.ด้านกายภาพ

๑ ที่ตั้งของหมู่บ้านหรือชุมชนหรือตำบล(แผนที่ประกอบ)



ภาพที่ ๑ แผนที่เทศบาลตำบลพนา จังหวัดอำนาจเจริญ



ภาพที่ ๒ หมู่บ้านหรือชุมชนในเขตเทศบาลตำบลตาบลพนา จังหวัดอำนาจเจริญ

เทศบาลตำบลพนา เป็นหน่วยการบริหารราชการส่วนท้องถิ่น ตั้งอยู่ในพื้นที่อำเภอพนา จังหวัดอำนาจเจริญ เปลี่ยนแปลงฐานะมาจากสุขาภิบาลพนา ตามพระราชบัญญัติเปลี่ยนแปลงฐานะของสุขาภิบาลเป็นเทศบาล พ.ศ. ๒๕๔๒ ประกาศในราชกิจจานุเบกษา ฉบับ กฤษฎีกา เล่ม ๑๑๖ ตอนที่ ๙ ก วันที่ ๒๔ กุมภาพันธ์ ๒๕๔๒ เป็นผลตั้งแต่วันที่ ๒๕ พฤษภาคม ๒๕๔๒ มีพื้นที่ทั้งหมดประมาณ ๒.๘ ตารางกิโลเมตร ครอบคลุมพื้นที่การปกครอง จำนวน ๕ ชุมชน (๖ หมู่บ้าน) ดังนี้

- ชุมชนพระเหลาพัฒนา (หมู่ที่ ๑ บ้านพนา ตำบลพนา)
- ชุมชนตลาดสด (หมู่ที่ ๗ บ้านพนา ตำบลพนา)
- ชุมชนเทพนิมิต (หมู่ที่ ๘ บ้านพนา ตำบลพนา)
- ชุมชนบูรพาพัฒนา (หมู่ที่ ๙ บ้านพนา ตำบลพนา)
- ชุมชนเมืองพนาอันต์ (หมู่ที่ ๑, ๑๐ (บางส่วน) ตำบลพระเหลา)

๒) ลักษณะภูมิประเทศ

ลักษณะภูมิประเทศ ในเขตเทศบาลตำบลพนาเป็นพื้นที่ราบและที่ราบลุ่ม ซึ่งเหมาะสำหรับ การทำเกษตรกรรม และมีพื้นที่ป่าไม้ซึ่งเป็นต้นไม้ขนาดใหญ่อยู่บริเวณวนอุทยานดอนเจ้าปู่ซึ่งตั้งอยู่ ในพื้นที่ชุมชน ตลาดสด (หมู่ที่ ๗ บ้านพนา ตำบลพนา) และมีแหล่งน้ำสำคัญ คือ ลำห้วยพระเหลา

๓) ลักษณะภูมิอากาศ

ในเขตเทศบาลตำบลพนามีลักษณะภูมิอากาศเป็นแบบร้อนชื้น มีอุณหภูมิเฉลี่ย ระหว่าง ๑๙-๓๘ องศาเซลเซียส อากาศจะร้อนที่สุดช่วงกลางเดือนเมษายน หลังจากนั้นเข้าสู่ฤดูฝนและฤดูหนาว ตามลำดับ พื้นที่ทั้งอำเภอได้รับปริมาณน้ำฝนอย่างเพียงพอ ยกเว้นบางพื้นที่เท่านั้น แต่ระยะเวลาของฤดูฝน และปริมาณฝนมีความแตกต่างกันไป

ฤดูกาล

สภาพอากาศโดยทั่วไปของอำเภอพนา ประกอบด้วย ๓ ฤดู ดังนี้



ฤดูร้อน เริ่มตั้งแต่เดือน กุมภาพันธ์ถึงเดือนพฤษภาคม



ฤดูฝน เริ่มตั้งแต่เดือน พฤษภาคมถึงเดือนตุลาคม



ฤดูหนาว เริ่มตั้งแต่เดือน ตุลาคมถึงเดือนกุมภาพันธ์ โดยได้รับอิทธิพลจากลมมรสุม

ตะวันออกเฉียงเหนือได้พัดพาน้ำมวลอากาศเย็น และแห้งเข้ามาปกคลุมส่งผลให้ท้องฟ้าโปร่ง อากาศ หนาวเย็นและแห้งแล้ง

๔) ลักษณะของดิน

ลักษณะดินในเขตเทศบาลตำบลพนา อำเภอพนาส่วนใหญ่เป็นดินทราย ซึ่งจากการสำรวจ ทรัพยากรดิน โดยใช้ข้อมูลสารสนเทศทรัพยากรดินรายจังหวัด กรมพัฒนาที่ดิน พบว่าอำเภอพนามีทรัพยากร ดิน ๑๒ กลุ่ม ชุดดินคือ กลุ่มที่ ๑๕, ๑๘, ๒๒, ๒๔, ๒๕, ๓๗, ๓๘, ๔๐, ๔๑, ๔๔, ๔๙ และ ๕๖ ซึ่งในพื้นที่ ส่วนใหญ่ประกอบด้วยดินชุด ๔๑ จำนวน ๖๓,๑๙๔ ไร่ ดินชุด ๕๖ จำนวน ๓๔,๙๓๗ ไร่ ดินชุด ๔๐ จำนวน ๒๓,๖๖๖ ไร่ และดินชุด ๒๒ จำนวน ๑๑,๔๔๗ ไร่

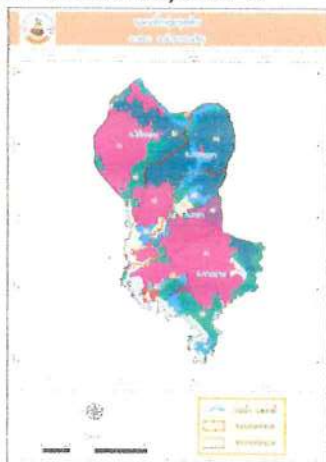

ภาพที่ ๓ ภาพชุดดินในเขตอำเภอพนา

ตามลำดับนอกจากนี้จากการศึกษายังพบว่าลักษณะดินที่เป็นปัญหาหลักต่อการทำการเกษตรของอำเภอพนา คือ ดินกรดในที่ดินอน จำนวน ๕๙,๐๖๐ ไร่ และดินทรายจัดในที่ดินอน จำนวน ๔๗,๗๗๕ ไร่ นอกจากนี้ยังพบปัญหาอื่นๆ โดยมีรายละเอียดดังภาพที่ ๖ และ ๗

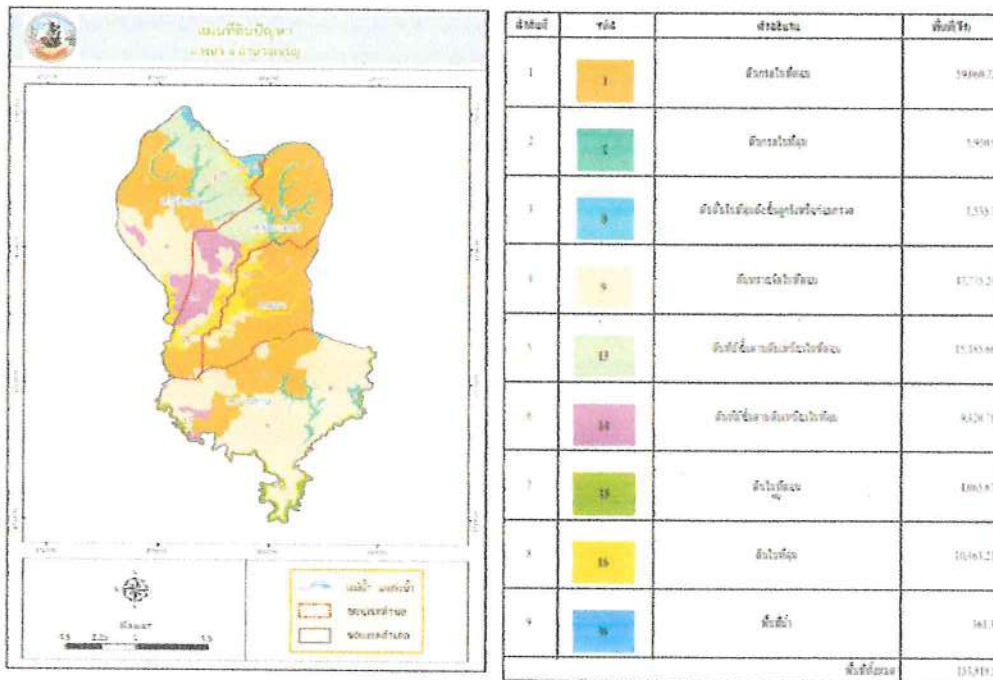

(๒) ด้านการเมือง/การปกครอง

๑) เขตการปกครอง

ได้กำหนดเขตการปกครองให้สอดคล้องกับสภาพและการขยายตัวของชุมชนเพื่อการอนุรักษ์สิ่งแวดล้อม ดังนี้

ด้านทิศเหนือ เป็นแนวเส้นขนานกับถนนอุปจิตในระยะ ๓๐๐ เมตร

ด้านทิศตะวันออก เป็นเส้นตรงตั้งฉากกับถนนอุปจิต และทางหลวงจังหวัด หมายเลข ๒๑๓๔

ด้านทิศใต้ เป็นแนวเส้นขนานกับถนนอุปจิต ในระยะ ๔๓๕ เมตร
ทางด้านทิศใต้

ด้านทิศตะวันตก เป็นเส้นตั้งฉากกับถนนอุปจิต

๒) การเลือกตั้ง

ข้อมูลการแบ่งเขตเลือกตั้งสมาชิกสภาเทศบาลตำบลพนา

เขตเลือกตั้งที่ ๑ ประกอบด้วย

ลำดับที่	หมู่ที่	ชื่อหมู่บ้าน	จำนวนประชากร	หมายเหตุ
๑	๑	ชุมชนเมืองพนา	๘๓๗	
	๑๐ ตำบลพระเหลา	ชุมชนเมืองพนา	๑๗๘	
	๘ ตำบลพนา	ชุมชนเทพนิมิต ประกอบด้วย - คุ่มทุ่งเจริญ ๑๐๑ คน - คุ่มสันติสุข ๕๗ คน - คุ่มเทพนิมิต ๔๐ คน - คุ่มชายทุ่งริมนา ๓๕ คน - คุ่มอาสาพัฒนา ๙๖ คน	๓๒๙	บางส่วน
		ทะเบียนกลาง	๖๑	
			๑,๔๐๕	

เขตเลือกตั้งที่ ๒ ประกอบด้วย

ลำดับที่	หมู่ที่	ชื่อหมู่บ้าน	จำนวนประชากร	หมายเหตุ
๑	๑ ตำบลพนา	ชุมชนพระเหลาพัฒนา	๕๗๐	
	๗ ตำบลพนา	ชุมชนตลาดสด	๒๘๑	
	๘ ตำบลพนา	ชุมชนเทพนิมิต ประกอบด้วย - คุ่มแสนสุข ๖๐ คน - คุ่มสุขสันต์ ๒๓ คน	๑๙๑	บางส่วน

๘ ตำบลพนา	ชุมชนเทพนิมิต ประกอบด้วย -คุ่มแสนสุข ๖๐ คน -คุ่มสุขสันต์ ๒๓ คน -คุ่มคุณธรรม ๖๑ คน -คุ่มจำปารื่นเรียง ๔๗ คน	๑๙๑	บางส่วน
๙ .ตำบลพนา	ชุมชนบูรพาพัฒนา	๓๘๘	
		๑๔๓๐,	

ที่มาของข้อมูล : งานเลือกตั้ง ๒๓ ข้อมูล ณ วันที่) เมษายน (๒๕๖๔

หมายเหตุ - เขตเลือกตั้งที่ ๑ มีจำนวนราษฎรน้อยกว่าค่าเฉลี่ยจำนวนราษฎร จำนวน ๑๒.๕๐ คน

- เขตเลือกตั้งที่ ๒ มีจำนวนราษฎรมากกว่าค่าเฉลี่ยจำนวนราษฎร จำนวน ๑๒.๕๐ คน

-ผลต่างจำนวนราษฎร เขต ๑ $(๑,๔๐๕ - ๑,๔๑๗,๕๐) \times ๑๐๐ = -๐๘๘.$

๑,๔๑๗,๕๐

เขต ๒ $(๑,๔๓๐ - ๑,๔๑๗,๕๐) \times ๑๐๐ = ๐๘๘.$

๑,๔๑๗,๕๐

รวมผลต่างจำนวนราษฎร-) $๐ + ๘๘.๐$ (๘๘.= ๑) ๗๖.ไม่เกินร้อยละ(๑๐

ข้อดี

๑.ผลต่างจำนวนราษฎรระหว่างเขตเลือกตั้งไม่เกินร้อยละ ๑๐ ของผลต่างระหว่างเขตเลือกตั้ง

๒.มีพื้นที่ติดต่อกันและการคมนาคมสะดวก

ข้อเสีย

๑. ประชาชนเกิดความสับสน

๒. เจ้าหน้าที่ทะเบียนราษฎรอาศัยข้อมูลเพื่อพิมพ์บัญชีรายชื่อผิดพลาด และทำให้ผู้มีสิทธิเลือกตั้งตกหล่น เนื่องจากเมื่อตรวจสอบพื้นที่จริงพบว่าบ้านบางหลังมีประชากรในทะเบียนบ้านแต่ไม่มีผู้รู้จัก จึงไม่ทราบว่าบ้านเลขที่ดังกล่าวอยู่ในแนวเขตที่แบ่งแยกหรือไม่

๓.ประชากร

๑ (ข้อมูลเกี่ยวกับจำนวนประชากร (ปี และการคาดการณ์ในอนาคต ๕ - ๓ ข้อมูลเปรียบเทียบย้อนหลัง)

จำนวนประชากรในเขตพื้นที่ท้องถื่นเทศบาลตำบลพนา ๒๕๖๕ ข้อมูล ณ วันที่ ๒๒ พ.ย.๒๕๖๕

แยกตามเพศ ชาย จำนวน ๑,๒๕๔ คน หญิง จำนวน ๑,๔๒๕ คน รวมทั้งสิ้น ๒,๖๗๙ คน

ช่วงอายุ (๒ ยุและจำนวนประชากร

แยกตามเพศ ชาย จำนวน ๑,๒๕๔ คน หญิง จำนวน ๑,๔๒๕ คน รวมทั้งสิ้น ๒,๖๗๙ คน

ช่วงอายุ	ชาย (คน)	หญิง (คน)	รวม
อายุน้อยกว่า ปี ๑	๕	๑๐	๑๕
อายุ ๑-๒ ปี	๑๘	๑๐	๒๘
อายุ ๓-๕ ปี	๖๑	๖๔	๑๒๕
อายุ ๖-๑๒ ปี	๒๒๑	๒๐๒	๔๒๓
อายุ ๑๓-๑๔ ปี	๔๗	๔๕	๙๒
อายุ ๑๕-๑๘ ปี	๖๒	๕๔	๑๑๖
อายุ ๑๙-๒๕ ปี	๘๘	๙๙	๑๘๗
อายุ ๒๖-๓๔ ปี	๑๒๑	๑๖๐	๒๘๑
อายุ ๓๕-๔๔ ปี	๒๑๔	๒๓๘	๔๕๒
อายุ ๕๐-๕๔ ปี	๑๗๕	๒๒๕	๔๐๐
อายุ ๖๐ ปีขึ้นไป	๒๔๒	๓๓๕	๕๗๗
รวม	๑,๒๕๔	๑,๔๒๕	๒,๖๗๙

ที่มาข้อมูล : งานทะเบียนราษฎร์ อำเภอพนา ข้อมูล ณ วันที่ ๒๒ พ.ย.๒๕๖๕

(๔) สภาพทางสังคม

๑) การศึกษา

๔.๑ การศึกษา เทศบาลตำบลพนามีสถานศึกษาในเขตพื้นที่ ดังนี้

๑) ระดับปฐมวัย จำนวน ๒ แห่ง คือ

๑. ศูนย์พัฒนาเด็กเล็กเทศบาลตำบลพนา

๒. โรงเรียนอนุบาลสาธิตเทศบาลพนา เทศบาล(๒

๑) ระดับประถมศึกษา จำนวน ๒ แห่ง คือ

๑. โรงเรียนเทศบาลพนา (สามัคคีวิทยา) สังกัดเทศบาลตำบลพนา

๒. โรงเรียนอนุบาลสาธิตเทศบาลพนา (เทศบาล๒)

สังกัดสำนักงานเขตพื้นที่การศึกษาประถมศึกษาอำนาจเจริญ (สพฐ)

๑) ระดับมัธยมศึกษา จำนวน ๑ แห่ง คือโรงเรียนเทศบาลพนา (สามัคคีวิทยา) สังกัดเทศบาลตำบลพนา ขยายโอกาสทางการศึกษาถึงระดับชั้นมัธยมศึกษาปีที่ ๓

๑) ศูนย์การศึกษานอกโรงเรียน จำนวน ๑ แห่ง คือศูนย์การศึกษานอกระบบและการศึกษาตามอัธยาศัยอำเภอพนา

๑) ระดับประกาศนียบัตรวิชาชีพ ปวช. (จำนวน ๑ แห่ง

คือ ศูนย์การเรียนวิทยาลัยเทคนิคหัวตะพาน-เทศบาลตำบลพนา

๒) สาธารณสุข

๑) สาธารณสุขอำเภอพนา จำนวน ๑ แห่ง

๒) ร้านขายยา จำนวน ๒ แห่ง

๓) อาชญากรรม

- ทำร้ายร่างกาย จำนวน - คดี
- ลักทรัพย์ จำนวน ๑ คดี
- โจรกรรมรถยนต์,รถจักรยานยนต์ จำนวน - คดี
- ยักยอกทรัพย์ จำนวน - คดี
- การพนันทั่วไป จำนวน - คดี

๔) ยาเสพติด

- ยาบ้า จำนวน ๒ คดี
- กัญชา จำนวน - คดี
- บุกรุกเคหะสถาน จำนวน - คดี
- พ.ร.บ.รับราชการทหาร จำนวน - คดี
- (เมาซ์) จำนวน ๒๗ คดี
- อื่น ๆ จำนวน ๙ คดี

ที่มาข้อมูล : สถานีตำรวจภูธรพนา (ตั้งแต่เดือน ๑ มกราคม ๒๕๖๔ -ปัจจุบัน)

๕) การสังคมสงเคราะห์

เทศบาลตำบลพนา ได้ดำเนินการด้านสังคมสงเคราะห์ ดังนี้

- ๑ ดำเนินการจ่ายเบี้ยยังชีพให้กับผู้สูงอายุ ผู้พิการ และผู้ป่วยเอดส์
๒. รับลงทะเบียนและประสานโครงการเงินอุดหนุนเพื่อการเลี้ยงดูเด็กแรกเกิด
๓. ประสานการทำบัตรผู้พิการ
๔. ตั้งโครงการการจ้างนักเรียน/นักศึกษาทำงานช่วงปิดภาคเรียน
๕. ตั้งโครงการช่วยเหลือผู้ยากไร้ รายได้น้อย และผู้ด้อยโอกาสไร้ที่พึ่ง
๖. ตั้งโครงการปรับปรุงซ่อมแซมบ้านเพื่อผู้ยากไร้

(๕) ระบบบริการพื้นฐาน

เทศบาลตำบลพนา อยู่ห่างจากตัวจังหวัดอำนาจเจริญระยะทางประมาณ ๔๐ กิโลเมตร อยู่ห่างจากตัวจังหวัดอุบลราชธานี ระยะทางประมาณ ๖๐ กิโลเมตรและระยะทางห่างจากจังหวัดกรุงเทพมหานคร ประมาณ ๗๐๐ กิโลเมตร

๑) การคมนาคมขนส่ง (ทางบก, ทางน้ำ, ทางราง ฯลฯ)

เทศบาลตำบลพนามีเส้นทางคมนาคมติดต่อกับจังหวัดอุบลราชธานีและอำเภอต่าง ๆ ข้างเคียง โดยทางรถยนต์ ทางหลวงแผ่นดินและทางหลวงจังหวัดทางหลวงแผ่นดินหมายเลข ๒๑๒ และทางหลวงจังหวัด หมายเลข ๒๐๔๙ และสามารถติดต่อกับจังหวัดมุกดาหารโดยทางหลวงหมายเลข ๒๑๒ ผ่านอำเภอเมืองอำนาจเจริญการคมนาคมติดต่อกับอำเภอข้างเคียง ดังนี้

- ติดต่อกับอำเภอเมืองอำนาจเจริญ โดยใช้เส้นทางจังหวัดหมายเลข ๒๑๓๔ และทางหลวงแผ่นดินหมายเลข ๒๑๒ เป็นระยะทาง ๔๑ กิโลเมตร
- ติดต่อกับอำเภอหัวตะพาน โดยใช้เส้นทางหลวงจังหวัดหมายเลข ๒๑๓๔ และ ๒๑๑๐ เป็นระยะทาง ๔๐ กิโลเมตร
- ติดต่อกับอำเภอปทุมราชวงศา โดยเส้นทางถนน รพช. เป็นระยะทาง ๓๐ กิโลเมตร
- ติดต่อกับอำเภอตระการพืชผล โดยใช้เส้นทางหลวงหมายเลข ๒๑๓๔ เป็นระยะทาง ๒๐ กิโลเมตร
- ติดต่อกับอำเภอม่วงสามสิบ โดยเส้นทางหลวงจังหวัดหมายเลข ๒๐๔๙ เป็นระยะทาง ๒๗ กิโลเมตร

๒) การไฟฟ้า

เทศบาลตำบลพนา ได้รับบริการไฟฟ้าจากการไฟฟ้าส่วนภูมิภาคอำเภอพนา มีไฟฟ้าใช้ครอบคลุม ทั้ง ๕ ชุมชน

๓) การประปา

เทศบาลตำบลพนา ได้รับบริการน้ำประปาจากการประปาส่วนภูมิภาคจังหวัดอำนาจเจริญ ครอบคลุมทั้ง ๕ ชุมชน

๔) โทรศัพท์

- ชุมสายโทรศัพท์ในเขตพื้นที่ จำนวน ๑ แห่ง (ระบบ WIFI)
- ระบบเสียงตามสาย จำนวน ๑๔ จุด (ครอบคลุม ๕ ชุมชน)

๕) ระบบโลจิสติกส์ (Logistics) หรือการขนส่ง

- ที่ทำการไปรษณีย์ โทรเลข จำนวน ๑ แห่ง คือ

ที่ทำการไปรษณีย์อำเภอพนา

ระบบโลจิสติกส์ (Logistics) หรือการขนส่ง

- ❖ บริษัทขนส่ง J&T (ตั้งอยู่บริเวณ ซ้างๆ Mini Big C อำเภอพนา)
- ❖ บริษัทขนส่ง KERRY EXPRESS (ตั้งอยู่บริเวณร้านกาแฟลิปดา อำเภอพนา)
- ❖ บริษัทขนส่ง FLASH (ตั้งอยู่บริเวณขนส่งอำเภอพนา)

(๖) ระบบเศรษฐกิจ

๑) การเกษตร

ประชากรส่วนใหญ่ประกอบอาชีพทำนา และปลูกพืชสวน รองลงมาเป็นอาชีพ ด้านพาณิชย์กรรม
ร้านขายสินค้าทั่วไป ร้านอาหาร ร้านขายยาและอาชีพรับราชการ

เกษตรกรผู้ปลูกข้าวนาปี/ตามที่ตั้งแปลง ปี ๒๕๖๓/๒๕๖๔

ข้าวนาปี ๒๕๖๓/๒๕๖๔			
ตำบล	หมู่	จำนวน (แปลง)	จำนวนไร่
พนา	๑	๓๗	๒๒๙.๗๕
	๗	๔๒	๑๗๖.๙
	๘	๖๘	๕๑๕.๗๕
	๙	๙	๔๙.๕
พระเหลา	๑	๙๑	๕๕๗

เกษตรกรผู้ปลูกข้าวนาปรัง/ตามที่ตั้งแปลง ปี ๒๕๖๓/๒๕๖๔ (ภาพรวมตำบลพนา) -ไม่มี-

เกษตรกรผู้ปลูกปาล์มน้ำมัน (ภาพรวมตำบลพนา) -ไม่มี-

เกษตรกรผู้ปลูกยางพารา ปี ๒๕๖๓/๒๕๖๔ (ภาพรวมตำบลพนา) จำนวน ๑๙ ครัวเรือน จำนวน ๒๒ แปลง
พื้นที่ ๑๘๕.๗๕ ไร่

เกษตรกรผู้ปลูกอ้อยโรงงาน ปี ๒๕๖๓/๒๕๖๔ (ภาพรวมตำบลพนา) จำนวน ๑ ครัวเรือน จำนวน ๑ แปลง
พื้นที่ ๓ ไร่

เกษตรกรผู้ปลูกมันสำปะหลัง ปี ๒๕๖๓/๒๕๖๔ (ภาพรวมตำบลพนา) จำนวน ๒ ครัวเรือน จำนวน ๒ แปลง
จำนวน ๒๐ ไร่

เกษตรกรผู้ปลูกข้าวโพดเลี้ยงสัตว์ ปี ๒๕๖๓/๒๕๖๔ (ภาพรวมตำบลพนา) จำนวน ๑๑ ครัวเรือน จำนวน ๑๑
แปลง จำนวน ๓๐ ไร่

หมายเหตุ ข้อมูลจากเกษตรกรอำเภอพนาปี ๒๕๖๓/๒๕๖๔ ข้อมูล ณ.วันที่ ๒๓ เมษายน ๒๕๖๔

๒) การประมง

-(ในเขตเทศบาลไม่มีการประมง)-

๓) การปศุสัตว์

เป็นการประกอบการในลักษณะเลี้ยงในครัวเรือนเป็นอาชีพหลักและอาชีพเสริม เช่น การเลี้ยง
เป็ด เลี้ยงไก่ เลี้ยงโค-กระบือ สุกร เป็นต้น

๔) การบริการ

➤ สถานีบริการน้ำมัน	จำนวน ๑ แห่ง
➤ ตลาดสดเทศบาล	จำนวน ๑ แห่ง
➤ ร้านอาหาร/แผงลอย	จำนวน ๓๓ แห่ง
➤ ธนาคาร	จำนวน ๑ แห่ง
➤ สถานีจอดรถโดยสาร	จำนวน ๑ แห่ง

๕) การท่องเที่ยว

สถานที่ท่องเที่ยวที่สำคัญ คือ วนอุทยานสวนลิงดอนเจ้าปู่หรือดอนลิง เป็นสถานที่ท่องเที่ยว
ทางธรรมชาติมีสภาพเป็นป่าไม้เบญจพรรณที่อุดมสมบูรณ์ มีสัตว์ป่าหลายชนิดอาศัยอยู่มากมายที่โดดเด่นที่สุด คือลิง
แสม อาศัยอยู่มาร่วมร้อยปี มีจำนวนประมาณ ๑,๓๐๐ ตัว และในบริเวณเดียวกัน มีศาลเจ้าปู่ สถานที่ศักดิ์สิทธิ์ที่
ประชาชนในพื้นที่และนักท่องเที่ยวทั่วไปให้ความเคารพสักการบูชา นอกจากนี้ ยังมีวัดพระเหลาเทพนิมิตซึ่งเป็น
ประดิษฐานขององค์พระเหลา-เทพนิมิต เป็นพระคู่บ้านคู่เมืองที่ประชาชนชาวอำเภอพนาและพุทธศาสนิกชนทั่วไปให้
ความเคารพสักการบูชา

๖) อุตสาหกรรม

➤ โรงงานผลิตน้ำดื่ม/น้ำแข็งก้อน	จำนวน ...๑... แห่ง
➤ โรงสีข้าวขนาดเล็ก	จำนวน๒... แห่ง
➤ โรงสีข้าวของครัวเรือน	จำนวน๒... แห่ง
➤ ตัดเย็บเสื้อผ้า	จำนวน๔.... แห่ง
➤ ซ่อมรถ	จำนวน๓....แห่ง

๗) การพาณิชย์และกลุ่มอาชีพ

-ธนาคาร	๑ แห่ง
-สถานีบริการน้ำมัน	๑ แห่ง
-บริษัท	- แห่ง
-ศูนย์การค้า/ห้างสรรพสินค้า	- แห่ง
-ห้างหุ้นส่วนจำกัด	- แห่ง
- ตลาดสด	๑ แห่ง
- โรงฆ่าสัตว์	- แห่ง
- ซุปเปอร์มาเก็ต	- แห่ง

๘) แรงงาน

สำรวจข้อมูลพื้นฐานพบว่า ประชากรที่มีอายุ ๑๕-๖๐ ปี อยู่ในกำลังแรงงาน ร้อยละ ๙๕ เมื่อเทียบกับอัตราส่วนกับจังหวัด ร้อยละ ๗๓.๙๙ ซึ่งสูงกว่ามาก แต่ค่าแรงในพื้นที่ต่ำกว่าระดับจังหวัด โดยเฉพาะแรงงานด้านการเกษตร ประชากรอายุระหว่าง ๒๕-๕๐ ปี บางส่วน ไปรับจ้างทำงานนอกพื้นที่ รวมทั้งแรงงานที่ไปทำงานต่างประเทศ ปัญหาที่พบคือ ประชากรต้องไปทำงานนอกพื้นที่ในเมืองที่มีโรงงานอุตสาหกรรม บริษัท ห้างร้านใหญ่ๆ เพราะในพื้นที่ไม่มีโรงงานอุตสาหกรรม และเพิ่มรายได้ลดรายจ่าย

(๗) ศาสนา ประเพณี วัฒนธรรม

๑) การนับถือศาสนา

๗.๑ การนับถือศาสนา ประชากรเกือบร้อยเปอร์เซ็นต์ นับถือศาสนาพุทธ วัดในเขตเทศบาลตำบลพนามมี จำนวน ๓ แห่ง คือ วัดพระเหลาเทพนิมิต ตั้งอยู่ หมู่ที่ ๘ , วัดบูรพา ตั้งอยู่หมู่ที่ ๙ และวัดตรีรัฐประชาสรรค์ ตั้งอยู่ หมู่ที่ ๑ ต.พระเหลา

๒) ประเพณีและงานประจำปี

เดือน	วัฒนธรรม/ประเพณี	กิจกรรม
อ้าย (ธันวาคม)	บุญเข้ากรรม	- ทำบุญตักบาตร, ฟังธรรม
ยี่ (มกราคม)	บุญคุณลาน	- ทำบุญตักบาตรเนื่องในวันขึ้นปีใหม่ - ถวายภัตตาหารเช้าแด่พระสงฆ์
สาม (กุมภาพันธ์)	บุญข้าวจี	- พิธีสมโภช/ทำบุญตักบาตร/นมัสการองค์ พระเหลาเทพนิมิต/การแสดงมหรสพ
สี่ (มีนาคม)	บุญพระเวศ	- ทำบุญตักบาตร/ฟังธรรม
ห้า (เมษายน)	ประเพณีสงกรานต์	- ขบวนแห่นางสงกรานต์ - ถวายภัตตาหารเพลแด่พระสงฆ์/การแสดง มหรสพ
หก (พฤษภาคม)	บุญบั้งไฟ	- ทำบุญตักบาตร, เวียนเทียน, การปฏิบัติตน งด ละเลิก อบายมุข เว้นฆ่าสัตว์ตัดชีวิตเป็น เวลา ๗ วัน ปล่อยสัตว์ต่าง ๆ ในวันวิสาขบูชา - ประกวดขบวนแห่บั้งไฟ/จุดบั้งไฟที่ร่วม ประกวด
เจ็ด (มิถุนายน)	บุญข้าชะ (เบิกบ้าน)	- พิธีไหว้ศาลเจ้าปู่
แปด (กรกฎาคม)	บุญเข้าพรรษา	- ทำบุญตักบาตร/ฟังธรรม - ถวายภัตตาหารพระสงฆ์ในตอนเช้า - ถวายเทียนพรรษา เวียนเทียน
เก้า (สิงหาคม)	บุญข้าวประดับดิน	- ทำบุญตักบาตร/ฟังธรรม - ถวายภัตตาหารพระสงฆ์ในตอนเช้า - ถวายข้าวปลาอาหารให้บรรพบุรุษ

สิบ (กันยายน)	บุญข้าวสาก	- ทำบุญตักบาตร/ฟังธรรม - ถวายภัตตาหารพระสงฆ์ในตอนเช้า - ถวายข้าวปลาอาหารให้บรรพบุรุษ
สิบเอ็ด (ตุลาคม)	บุญออกพรรษา	- ทำบุญตักบาตร/ฟังธรรม - ถวายภัตตาหารพระสงฆ์ในตอนเช้า - กิจกรรมการแสดง/แข่งขันกีฬา - บูชาต้นข้าวในตอนเย็น
สิบสอง (พฤศจิกายน)	บุญกฐิน	- ฟังธรรม/ถวายภัตตาหารเช้า/เพลแด่พระสงฆ์ - ถวายต้นเงิน

๓) ภูมิปัญญาท้องถิ่น ภาษาถิ่น

- ประชาชนในเขตเทศบาลตำบลพนา ได้ตระหนักถึงการอนุรักษ์ภูมิปัญญาท้องถิ่น ได้แก่ วิธีการทำเครื่องจักสาร ใช้ในคร้วเรือน วิธีการทอผ้าจุกคราม ภาษาถิ่น ส่วนมากร้อยละ ๙๐ % พูดภาษาอีสาน

๔) OTOP สินค้าพื้นเมืองและของที่ระลึก

- ประชาชนในเขตเทศบาลได้ผลิตของใช้พื้นเมืองขึ้นใช้ในครัวเรือนและเหลือ เอาไว้จำหน่าย ได้แก่ ผ้าจุกคราม เสื้อที่ทอจากต้นกก ผ้าที่ทอจากผ้าฝ้ายและผ้าไหม เครื่องจักรสานที่ทำจากไม้ไผ่

(๘) ทรัพยากรธรรมชาติ

๑) น้ำ

- ใช้ในการอุปโภค-บริโภค เป็นน้ำที่ได้จากน้ำฝน และน้ำดิบจากลำห้วย ซึ่งจะต้องนำมาผ่านกระบวนการของระบบประปา สำหรับน้ำใต้ดินมีปริมาณน้อย ไม่สามารถนำขึ้นมาใช้ให้พอเพียงได้ และบางแห่งเค็ม ไม่สามารถใช้ดื่มและอุปโภคได้

๒) ป่าไม้

- ในเขตเทศบาล มีวนอุทยานดอนเจ้าปู่(ดอนลิง)

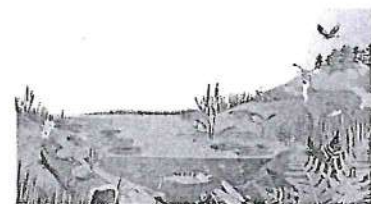

วนอุทยานดอนเจ้าปู่ เป็นพื้นที่ป่าเบญจพรรณกว่า ๒๐๐ ไร่ ซึ่งประชาชนท้องถิ่นสงวนรักษาไว้เป็นดอนปู่ตามีสกาลเจ้าปู่ ซึ่งเป็นที่เคารพของชาวบ้านและเป็นที่ยึดของลิงแสมประมาณ ๒,๘๐๐ ตัว วนอุทยานดอนเจ้าปู่ เดิมบริเวณนี้เป็นป่าดงดิบหนาที่ขนาดใหญ่ ชาวบ้านเรียกว่าดงเจ้าบ้าน

ตอนปู่ตาหรือตอนเจ้าปู่ ถูกค้นพบโดยพรานที่ พรานทอง พรานล่าเนื้อสองพี่น้องที่เป็นสานุศิษย์ของ เจ้าโพนสะเม็ดที่ตั้งถิ่นฐานอยู่ทางใต้ห่างจากนครจำปาศักดิ์ไปทางเหนือ พรานทั้งสองพาสมัครพรรคพวกออกล่าสัตว์ มุ่งหน้ามาทางทิศพายัพรอนแรมหลายวันจนถึงดงใหญ่ เห็นเป็นทำเลดี มีบึงน้ำกว้างใหญ่ ลำห้วยอุดมสมบูรณ์และมี สัตว์นานาชนิด พรานทั้งสองจึงกลับไปชวนพรรคพวกกันมาตั้งบ้านเรือน เป็นหมู่บ้านต่าง ๆ ในบริเวณนั้น

- ๓) ภูเขา - ในเขตเทศบาลไม่มีภูเขา
- ๔) ทรัพยากรธรรมชาติที่สำคัญขององค์กรปกครองส่วนท้องถิ่น

ในพื้นที่ของเทศบาล ส่วนมากเป็นพื้นที่สำหรับเพาะปลูก ที่อยู่อาศัย ร้านค้า สถานประกอบการ ตามลำดับ และมีพื้นที่เพียงเล็กน้อยที่เป็นพื้นที่สาธารณะ ทรัพยากรธรรมชาติในพื้นที่ ก็ได้แก่ ดิน น้ำ ต้นไม้ อากาศที่ไม่มีมลพิษ ปัญหาคือ เนื่องจากว่าพื้นที่บางส่วนเป็นดินเค็ม น้ำใต้ดินก็เค็ม

หรือไม่ก็เป็นน้ำกร่อย ไม่สามารถที่จะนำน้ำจากใต้ดินมาใช้ในการอุปโภค-บริโภคได้ได้ ต้องอาศัย น้ำดิบจากแหล่งอื่นและน้ำฝน น้ำในการเกษตรก็ต้องรอฤดูฝน มีแหล่งน้ำใช้ในการเกษตรไม่เพียงพอ

ปัญหาคือยังไม่สามารถหาแหล่งน้ำสำหรับการเกษตรได้เพิ่มขึ้นเพราะพื้นที่ส่วนมาก เป็นของประชาชนและต้องมีผู้เสียสละยกมอบพื้นที่ให้เป็นของสาธารณะเพื่อขุดสระเก็บกักน้ำหรืออ่างเก็บน้ำได้

การแก้ไขปัญหา เทศบาลได้จัดทำโครงการเตรียม เพื่อแก้ปัญหาให้กับประชาชน และเป็นไปตามความต้องการของประชาชน เช่น -โครงการขุดลอกคลองน้ำที่ต้นเงินในเขตพื้นที่ตำบลพนา

-โครงการอนุรักษ์ดอนเจ้าปู่ (ดอนลิง)

- โครงการปลูกต้นไม้ในวันสำคัญต่างๆ ในพื้นที่ของตนเองและที่สาธารณะรวมทั้งปรับปรุงสภาพ ภูมิทัศน์ของเมืองให้ร่มรื่นสวยงาม ให้เป็นเมืองน่าอยู่ เป็นที่พักผ่อนหย่อนใจของประชาชน ฯลฯ

(๙) อื่น ๆ (ถ้ามีระบุด้วย)

.....



ส่วนที่ ๒

ยุทธศาสตร์การพัฒนา
องค์กรปกครองส่วนท้องถิ่น

ส่วนที่ ๒ ยุทธศาสตร์การพัฒนากองครปกครองส่วนท้องถิ่น

(๑) ความสัมพันธ์ระหว่างแผนพัฒนาระดับมหภาค

๑) แผนยุทธศาสตร์ชาติ ๒๐ ปี (พ.ศ.๒๕๖๑-๒๕๘๐)

ยุทธศาสตร์ชาติ ประกอบด้วย วิสัยทัศน์และเป้าหมายของชาติที่คนไทยทุกคนต้องการบรรลุร่วมกัน รวมทั้งนโยบายแห่งชาติและมาตรการเฉพาะ ซึ่งเป็นแนวทาง ทิศทาง และวิธีการที่ทุกองค์กรและคนไทยทุกคนต้องมุ่งดำเนินการไปพร้อมกันอย่างประสานสอดคล้อง เพื่อให้บรรลุซึ่งสิ่งที่คนไทยทุกคนต้องการ คือ ประเทศไทยมั่นคง มั่งคั่ง ยั่งยืน ในทุกสาขาของกำลังอำนาจแห่งชาติ อันได้แก่ การเมืองภายในประเทศ การเมืองต่างประเทศ เศรษฐกิจ สังคมจิตวิทยา การทหาร วิทยาศาสตร์และเทคโนโลยี การพลังงาน ทรัพยากรธรรมชาติและสิ่งแวดล้อม และเทคโนโลยีสารสนเทศและการสื่อสาร

วิสัยทัศน์

วิสัยทัศน์ “ประเทศไทยมีความมั่นคง มั่งคั่ง ยั่งยืน เป็นประเทศพัฒนาแล้ว ด้วยการพัฒนาตามหลักปรัชญาของเศรษฐกิจพอเพียง”หรือเป็นคติพจน์ประจำชาติว่า“มั่นคง มั่งคั่ง ยั่งยืน”ยุทธศาสตร์ชาติที่จะใช้เป็นกรอบแนวทางการพัฒนาในระยะ ๒๐ ปีต่อจากนี้ไปจะประกอบด้วย ๖ ยุทธศาสตร์ ได้แก่

- ๑) ยุทธศาสตร์ด้านความมั่นคง
 - ๒) ยุทธศาสตร์ด้านการสร้างความสามารถในการแข่งขัน
 - ๓) ยุทธศาสตร์ด้านการพัฒนาและเสริมสร้างศักยภาพทรัพยากรมนุษย์
 - ๔) ยุทธศาสตร์ด้านการสร้างโอกาสความเสมอภาคและเท่าเทียมกันทางสังคม
 - ๕) ยุทธศาสตร์ด้านการสร้างการเติบโตบนคุณภาพชีวิตที่เป็นมิตรกับสิ่งแวดล้อม
 - ๖) ยุทธศาสตร์ด้านการปรับสมดุลและพัฒนาระบบการบริหารจัดการภาครัฐ
- โดยมีสาระสำคัญของแต่ละยุทธศาสตร์ สรุปได้ ดังนี้

๑. ยุทธศาสตร์ด้านความมั่นคง มีเป้าหมายทั้งในการสร้างเสถียรภาพภายในประเทศ และช่วยลดและป้องกันภัยคุกคามจากภายนอก รวมทั้งสร้างความเชื่อมั่นในกลุ่มประเทศอาเซียน และประชาคมโลกที่มีต่อประเทศไทย

๒. ยุทธศาสตร์ด้านการสร้างความสามารถในการแข่งขัน เพื่อให้ประเทศไทยสามารถพัฒนาไปสู่การเป็นประเทศพัฒนาแล้ว ซึ่งจำเป็นต้องยกระดับผลิตภาพการผลิตและการใช้นวัตกรรมในการเพิ่มความสามารถในการแข่งขันและการพัฒนาอย่างยั่งยืนทั้งในสาขาอุตสาหกรรม เกษตรและบริการ การสร้างความมั่นคงและปลอดภัยด้านอาหาร การเพิ่มขีดความสามารถทางการค้าและการเป็นผู้ประกอบการ รวมทั้งการพัฒนาฐานเศรษฐกิจแห่งอนาคต ทั้งนี้ภายใต้กรอบการปฏิรูปและพัฒนาปัจจัยเชิงยุทธศาสตร์ทุกด้าน อันได้แก่โครงสร้างพื้นฐานและระบบโลจิสติกส์ วิทยาศาสตร์ เทคโนโลยีและนวัตกรรม การพัฒนาทุนมนุษย์ และการบริหารจัดการทั้งในภาครัฐและภาคธุรกิจเอกชน

๓. ยุทธศาสตร์ด้านการพัฒนาและเสริมสร้างศักยภาพทรัพยากรมนุษย์ เพื่อพัฒนาคน และสังคมไทยให้เป็นรากฐานที่แข็งแกร่งของประเทศมีความพร้อมทางกาย ใจ สติปัญญา มีความ

เป็นสากล มีทักษะการคิดวิเคราะห์อย่างมีเหตุผล มีระเบียบวินัย เคารพกฎหมาย มีคุณธรรม จริยธรรม
รู้คุณค่าความเป็นไทยมีครอบครัวที่มั่นคง

๔. ยุทธศาสตร์ด้านการสร้างโอกาสความเสมอภาค และเท่าเทียมกันทางสังคมเพื่อเร่งกระจาย
โอกาสการพัฒนาและสร้างความมั่นคงให้ทั่วถึง ลดความเหลื่อมล้ำไปสู่สังคมที่เสมอภาคและเป็นธรรม

๕. ยุทธศาสตร์ด้านการสร้างการเติบโตบนคุณภาพชีวิตที่เป็นมิตรต่อสิ่งแวดล้อม
เพื่อเร่งอนุรักษ์ฟื้นฟูและสร้างความมั่นคงของฐานทรัพยากรธรรมชาติ และมีความมั่นคงด้านน้ำ รวมทั้งมี
ความสามารถในการป้องกันผลกระทบและปรับตัวต่อการเปลี่ยนแปลงสภาพภูมิอากาศ และภัยพิบัติ
ธรรมชาติ และพัฒนามุ่งสู่การเป็นสังคมสีเขียว

๖. ยุทธศาสตร์ด้านการปรับสมดุลและพัฒนาระบบการบริหารจัดการภาครัฐ เพื่อให้หน่วยงาน
ภาครัฐมีขนาดที่เหมาะสมกับบทบาทภารกิจ มีสมรรถนะสูง มีประสิทธิภาพและประสิทธิผลกระจายบทบาท
ภารกิจไปสู่ท้องถิ่นอย่างเหมาะสมมีธรรมาภิบาล

ความจำเป็นทางยุทธศาสตร์ : วิเคราะห์ตามกรอบยุทธศาสตร์ชาติระยะ ๒๐ ปี

๑) ยุทธศาสตร์ด้านการสร้างความสามารถในการแข่งขันเพื่อให้ประเทศไทยสามารถพัฒนาไปสู่การเป็น
ประเทศพัฒนาแล้ว ซึ่งจำเป็นต้องยกระดับผลิตภาพการผลิตและการใช้นวัตกรรมในการเพิ่มความสามารถในการ
แข่งขัน และการพัฒนาอย่างยั่งยืน ทั้งในสาขาอุตสาหกรรม เกษตรและบริการ การสร้างความมั่นคงและปลอดภัย
ด้านอาหาร การเพิ่มขีดความสามารถทางการค้าและการเป็นผู้ประกอบการ รวมทั้งการพัฒนาฐานเศรษฐกิจแห่ง
อนาคตทั้งนี้ภายใต้กรอบการปฏิรูปและพัฒนาปัจจัยเชิงยุทธศาสตร์ทุกด้าน อันได้แก่ โครงสร้างพื้นฐานและระบบ
โลจิสติกส์ วิทยาศาสตร์ เทคโนโลยีและนวัตกรรม การพัฒนาทุนมนุษย์ และการบริหารจัดการทั้งในภาครัฐและ
ภาคธุรกิจเอกชน

๒) การบริหารจัดการน้ำให้มีประสิทธิภาพทุกลุ่มน้ำรวมถึงน้ำใต้ดินเน้นการปรับระบบการบริหารจัดการ
อุทกภัยและภัยแล้งอย่างบูรณาการ

๓) การพัฒนาสมรรถนะทางเศรษฐกิจ ได้แก่ การรักษาเสถียรภาพ เศรษฐกิจและสร้างความเชื่อมั่น การ
ส่งเสริมการค้าและการลงทุนที่อยู่บนการแข่งขันที่เป็นธรรมและรับผิดชอบต่อสังคม ตลอดจนการพัฒนาประเทศสู่
ความเป็นชาติการค้าเพื่อให้เกิดประโยชน์จากห่วงโซ่มูลค่าในภูมิภาค เป็นการยกระดับไปสู่ส่วนบนของห่วงโซ่มูลค่า
มากขึ้น

๔) การพัฒนาภาคการผลิตและบริการ บนฐานของการพัฒนาและนวัตกรรมและมีความเป็นมิตรต่อ
สิ่งแวดล้อม โดยมีการใช้ดิจิทัล และการค้าที่เข้มข้นเพื่อสร้างมูลค่าเพิ่มและขยายกิจกรรมการผลิตและบริการโดยมุ่งสู่
ความเป็นเลิศในระดับโลกและในระดับภูมิภาคในอุตสาหกรรมหลายสาขาในภาคบริการที่หลากหลายตามรูปแบบการ
ดำเนินชีวิตและการดำเนินธุรกิจที่เปลี่ยนไปรูปทั้งเป็นแหล่งอาหารที่มีคุณภาพสะอาดและปลอดภัยของโลก

๕) การพัฒนาผู้ประกอบการและเศรษฐกิจชุมชน พัฒนาทักษะผู้ประกอบการยกระดับผลิตภาพแรงงานและ
พัฒนาวิสาหกิจขนาดกลางและขนาดย่อม) SME (สู่สากล และพัฒนาวิสาหกิจชุมชนและสถาบันเกษตรกร

๖) การพัฒนาพื้นที่เศรษฐกิจพิเศษและพื้นเมือง พัฒนาเศรษฐกิจพิเศษชายแดนและพัฒนาระบบศูนย์กลาง
ความเจริญ จัดระบบผังเมืองที่มีประสิทธิภาพและมีส่วนร่วมมีการจัดการสิ่งแวดล้อมและโครงสร้างพื้นฐานทางสังคม
และเศรษฐกิจที่สอดคล้องกับศักยภาพ

๗) การลงทุนพัฒนาโครงสร้างพื้นฐานในด้านการขนส่ง ด้านพลังงาน ระบบเทคโนโลยีและสารสนเทศ
และการสื่อสารและการวิจัยและพัฒนา

๘) การเชื่อมโยงกับภูมิภาคและเศรษฐกิจโลก สร้างความเป็นหุ้นส่วนการพัฒนากับนานาประเทศ ส่งเสริมความร่วมมือกับนานาชาติในการสร้างความมั่นคงด้านต่าง ๆ เพิ่มบทบาทของไทยในองค์กรระหว่างประเทศ รวมถึงสร้างองค์ความรู้ด้านการต่างประเทศ

๙) การพัฒนาและเสริมสร้างศักยภาพคนเพื่อพัฒนาคนและสังคมไทยให้เป็นรากฐานที่แข็งแกร่งของประเทศ มีความพร้อมทางกาย ใจ สติปัญญา มีความเป็นสากล มีทักษะการคิดวิเคราะห์อย่างมีเหตุผลมีระเบียบวินัย เคารพ กฎหมาย มีคุณธรรม จริยธรรม รู้คุณค่าความเป็นไทย มีครอบครัวที่มั่นคง กรอบแนวทางที่ต้องให้ความสำคัญ

- การพัฒนาศักยภาพคนตลอดช่วงชีวิตให้สนับสนุนการเจริญเติบโตของประเทศ
- การยกระดับคุณภาพการศึกษาและการเรียนรู้ให้มีคุณภาพ เท่าเทียม และถ่วงถึง
- การปลูกฝังระเบียบวินัย คุณธรรม จริยธรรม ค่านิยมที่พึงประสงค์
- การสร้างเสริมให้คนมีสุขภาวะที่ดี
- การสร้างความอยู่ดีมีสุขของครอบครัวไทย เสริมสร้างบทบาทของสถาบันครอบครัวในการบ่มเพาะจิตใจให้เข้มแข็ง

๑๐) การจัดระบบอนุรักษ์ ฟื้นฟูและป้องกันการทำลายป่า

๑๑) พัฒนาและใช้พลังงานที่เป็นมิตรกับสิ่งแวดล้อม

๑๒) การลดปัญหาโลกร้อนและปรับตัวให้พร้อมกับการเปลี่ยนแปลงกับสภาพภูมิอากาศ

แผนพัฒนาเศรษฐกิจและสังคมแห่งชาติ ฉบับที่ ๑๓

แผนพัฒนาเศรษฐกิจและสังคมแห่งชาติ ฉบับที่ ๑๓ (พ.ศ. ๒๕๖๖-๒๕๗๐) มีสถานะเป็นแผนระดับที่ ๒ ซึ่งเป็นกลไกที่สำคัญในการแปลงยุทธศาสตร์ชาติ และใช้เป็นกรอบสำหรับการจัดทำแผนระดับที่ ๓ เพื่อให้การดำเนินงานของภาคีการพัฒนาที่เกี่ยวข้องสามารถสนับสนุนการบรรลุเป้าหมายตามยุทธศาสตร์ชาติ ตามกรอบระยะเวลาที่คาดหวังไว้ได้ ในการกำหนดทิศทางของแผนพัฒนาเศรษฐกิจและสังคมแห่งชาติ ฉบับที่ ๑๓ (พ.ศ. ๒๕๖๖-๒๕๗๐) ให้ประเทศสามารถก้าวข้ามความท้าทายต่างๆ เพื่อให้ “ประเทศไทยมีความมั่นคง มั่งคั่ง ยั่งยืน เป็นประเทศพัฒนาแล้ว ด้วยการพัฒนาตามหลักปรัชญาของเศรษฐกิจพอเพียง” ตามยุทธศาสตร์ชาติ ได้อาศัยหลักการและแนวคิด ๔ ประการ ดังนี้

๑. หลักปรัชญาของเศรษฐกิจพอเพียง โดยสืบสาน รักษา ต่อยอดการพัฒนาตามหลักปรัชญาของเศรษฐกิจพอเพียง ผ่านการกำหนดทิศทางการพัฒนาประเทศอย่างมีเหตุผล ความพอประมาณ ภูมิคุ้มกันบนฐานของความรู้ คุณธรรม และความเพียร โดยคำนึงถึงความสอดคล้องกับสถานการณ์และเงื่อนไข ระดับประเทศ และระดับโลกทั้งในปัจจุบันและอนาคตอันใกล้ และศักยภาพของทุนทางเศรษฐกิจ ทุนทางสังคม และทุนทางทรัพยากรธรรมชาติและสิ่งแวดล้อมของประเทศ ให้ความสำคัญกับการเสริมสร้างความสมดุล

๒. การสร้างความสามารถในการ ล้มแล้ว ลุกไว โดยมุ่งเน้นการพัฒนาใน ๓ ระดับ ประกอบด้วย

๑) การพร้อมรับ หรือ ระดับ อยู่รอด ในการแก้ไขข้อจำกัดหรือจุดอ่อนที่มีอยู่ ๒) การปรับตัว หรือ ระดับ พอเพียง ในการปรับเปลี่ยนปัจจัยที่จำเป็นเพื่อเสริมสร้างความมั่นคงทางเศรษฐกิจ สังคม และสิ่งแวดล้อม ๓) การเปลี่ยนแปลงพร้อมเพื่อพร้อมเติบโตอย่างยั่งยืน หรือระดับ ยั่งยืน ในการผลักดันให้เกิดการเปลี่ยนแปลงเชิงโครงสร้างในมิติต่างๆ

๓. เป้าหมายการพัฒนาอย่างยั่งยืนสหประชาชาติ โดยกำหนดทิศทางการพัฒนาที่มีอยู่บนพื้นฐานของแนวคิด ไม่ทิ้งใครไว้ข้างหลัง มุ่งเสริมสร้างคุณภาพชีวิตที่ดีให้กับประชาชนทุกกลุ่ม ทั้งในมิติของการมีปัจจัยที่จำเป็นสำหรับการดำรงชีวิตขั้นพื้นฐานที่เพียงพอ การมีสภาพแวดล้อมที่ดี

๔. การพัฒนาเศรษฐกิจชีวภาพ เศรษฐกิจหมุนเวียน เศรษฐกิจสีเขียว โดยให้ความสำคัญกับการประยุกต์ใช้องค์ความรู้ทางด้านวิทยาศาสตร์ เทคโนโลยีสมัยใหม่ และความคิดสร้างสรรค์

หมวดหมายการพัฒนา

เพื่อถ่ายทอดเป้าหมายหลักไปสู่ภาพของการขับเคลื่อนที่ชัดเจนในลักษณะของวาระการพัฒนาที่เอื้อให้เกิดการทำงานร่วมกันของหลายหน่วยงานและหลายภาคส่วนในการผลักดันการพัฒนาเรื่องใดเรื่องหนึ่งให้เกิดผลได้อย่างเป็นรูปธรรม แผนพัฒนาฯ ฉบับที่ ๑๓ จึงได้กำหนดหมวดหมายการพัฒนา จำนวน ๑๓ หมวดหมาย ซึ่งเป็นการบ่งบอกถึงสิ่งที่ประเทศไทยปรารถนาจะเป็น หรือมุ่งหวังจะมี เพื่อสะท้อนประเด็นการพัฒนาที่มีลำดับความสำคัญสูงต่อ

การพลิกโฉมประเทศไทยสู่สังคมก้าวหน้า เศรษฐกิจสร้างมูลค่าอย่างยั่งยืน โดยหมุดหมายทั้ง ๑๓ ประการ แบ่งออกเป็น ๔ มิติ ดังนี้

๑ มิติภาคการผลิตและบริการเป้าหมาย

- หมุดหมายที่ ๑ ไทยเป็นประเทศชั้นนำด้านสินค้าเกษตรและเกษตรแปรรูปมูลค่าสูง
- หมุดหมายที่ ๒ ไทยเป็นจุดหมายของการท่องเที่ยวที่เน้นคุณภาพและความยั่งยืน
- หมุดหมายที่ ๓ ไทยเป็นฐานการผลิตยานยนต์ไฟฟ้าที่สำคัญของโลก
- หมุดหมายที่ ๔ ไทยเป็นศูนย์กลางทางการแพทย์และสุขภาพมูลค่าสูง
- หมุดหมายที่ ๕ ไทยเป็นประตูการค้าการลงทุนและยุทธศาสตร์ทางโลจิสติกส์ที่สำคัญของภูมิภาค
- หมุดหมายที่ ๖ ไทยเป็นศูนย์กลางอุตสาหกรรมอิเล็กทรอนิกส์อัจฉริยะและอุตสาหกรรมดิจิทัลของอาเซียน

๒ มิติโอกาสและความเสมอภาคทางเศรษฐกิจและสังคม

- หมุดหมายที่ ๗ ไทยมีวิสาหกิจขนาดกลางและขนาดย่อมที่เข้มแข็ง มีศักยภาพสูง และสามารถแข่งขันได้
 - หมุดหมายที่ ๘ ไทยมีพื้นที่และเมืองอัจฉริยะที่น่าอยู่ ปลอดภัย เด็ดขาดได้อย่างยั่งยืน
 - หมุดหมายที่ ๙ ไทยมีความยากจนข้ามรุ่นลดลง และมีความคุ้มครองทางสังคมที่เพียงพอเหมาะสม
- ๓ มิติความยั่งยืนของทรัพยากรธรรมชาติและสิ่งแวดล้อม**
- หมุดหมายที่ ๑๐ ไทยมีเศรษฐกิจหมุนเวียนและสังคมคาร์บอนต่ำ
 - หมุดหมายที่ ๑๑ ไทยสามารถลดความเสี่ยงและผลกระทบจากภัยธรรมชาติและ การเปลี่ยนแปลงสภาพภูมิอากาศ

หมุดหมายที่ ๑๒ ไทยมีกำลังคนสมรรถนะสูง มุ่งเรียนรู้อย่างต่อเนื่อง ตอบโจทย์การพัฒนาแห่งอนาคต

หมุดหมายที่ ๑๓ ไทยมีภาครัฐที่ทันสมัย มีประสิทธิภาพ และตอบโจทย์ประชาชน

ความเชื่อมโยงระหว่างหมุดหมายการพัฒนา กับเป้าหมายหลักแสดงไว้ในแผนภาพ โดยหมุดหมายการพัฒนาที่กำหนดขึ้นเป็นประเด็นที่มีลักษณะเชิงบูรณาการที่ครอบคลุมการพัฒนาตั้งแต่ในระดับต้นน้ำจนถึงปลายน้ำ และสามารถนำไปสู่ผลพัฒนาทั้งในมิติเศรษฐกิจ สังคม ทรัพยากรธรรมชาติและสิ่งแวดล้อมไปพร้อมๆกัน ทำให้หมุดหมายแต่ละประการสามารถสนับสนุนเป้าหมายหลักได้มากกว่าหนึ่งข้อ นอกจากนี้การพัฒนาภายใต้แต่ละหมุดหมายไม่ได้แยกขาดจากกัน แต่มีการสนับสนุนหรือเอื้อประโยชน์ซึ่งกันและกัน

แผนภาพที่ ๓.๑ ความเชื่อมโยงระหว่างหมุดหมายการพัฒนากับเป้าหมายหลัก



๓) แผนพัฒนาภาค / แผนพัฒนากลุ่มจังหวัด / แผนพัฒนาจังหวัด

แผนพัฒนาภาคตะวันออกเฉียงเหนือ (พ.ศ.๒๕๖๐-๒๕๖๕) ฉบับทบทวน

ยุทธศาสตร์การพัฒนา

- ยุทธศาสตร์ที่ ๑ บริหารจัดการน้ำให้เพียงพอต่อการพัฒนาเศรษฐกิจและคุณภาพ ชีวิตอย่างยั่งยืน
- ยุทธศาสตร์ที่ ๒ แก้ไขปัญหาความยากจนและพัฒนาคุณภาพชีวิตผู้มีรายได้น้อยเพื่อลดความเหลื่อมล้ำทางสังคม
- ยุทธศาสตร์ที่ ๓ สร้างความเข้มแข็งของฐานเศรษฐกิจภายในควบคู่กับ การแก้ไขปัญหาทรัพยากรธรรมชาติและสิ่งแวดล้อม
- ยุทธศาสตร์ที่ ๔ พัฒนาการท่องเที่ยวเชิงบูรณาการ
- ยุทธศาสตร์ที่ ๕ ใช้โอกาสจากการพัฒนาโครงข่ายคมนาคมขนส่งที่เชื่อมโยงพื้นที่ เศรษฐกิจหลักภาคกลางและพื้นที่เขตพัฒนาพิเศษภาคตะวันออก (EEC) เพื่อพัฒนาเมือง และพื้นที่ เศรษฐกิจใหม่ๆของภาค
- ยุทธศาสตร์ที่ ๖ พัฒนาความร่วมมือและใช้ประโยชน์จากข้อตกลงกับประเทศ เพื่อนบ้านในการสร้างความเข้มแข็งทางเศรษฐกิจตามแนวชายแดนและแนวระเบียงเศรษฐกิจ

แผนพัฒนาจังหวัด



จังหวัดอำนาจเจริญ

www.amnatcharoen.go.th

วิสัยทัศน์จังหวัดอำนาจเจริญ

“เมืองธรรมเกษตร การเกษตรสร้างมูลค่า ท่องเที่ยวเสริมสร้างสุขภาพ เชื่อมโยงเส้นทางการค้า”

ซึ่งประกอบด้วย ๔ ประเด็นการพัฒนา ดังนี้

๑. การส่งเสริมและยกระดับการพัฒนาการผลิตสินค้าเกษตรอินทรีย์ สินค้าเกษตรปลอดภัย อุตสาหกรรมเกษตรแปรรูป และผลิตภัณฑ์สมุนไพร
๒. การพัฒนาคน หมู่บ้าน ชุมชน ให้มีคุณภาพ มั่นคง เข้มแข็ง และทันสมัย ตามหลักปรัชญาของเศรษฐกิจพอเพียง
๓. การส่งเสริมการค้า การลงทุน การท่องเที่ยวและบริการ และสินค้าชุมชน ให้สามารถแข่งขันได้
๔. การบริหารจัดการทรัพยากรธรรมชาติและสิ่งแวดล้อม ป่า ดิน น้ำ และพลังงาน เพื่อการอนุรักษ์และใช้ประโยชน์ที่สมดุล ยั่งยืน

โดยในแต่ละประเด็นการพัฒนาจะมีแนวคิด หลักการ วัตถุประสงค์ เป้าหมาย ตัวชี้วัด แนวทางการพัฒนา และแผนงานโครงการเพื่อขับเคลื่อนประเด็นการพัฒนา ดังนี้

ประเด็นการพัฒนาที่ ๑ : การส่งเสริมและยกระดับการพัฒนาการผลิตสินค้าเกษตรอินทรีย์ สินค้าเกษตรปลอดภัย อุตสาหกรรมเกษตรแปรรูป และผลิตภัณฑ์สมุนไพร

๑.๑ วัตถุประสงค์

(๑) เพื่อพัฒนาจังหวัดให้เป็นแหล่งผลิตสินค้าเกษตรอินทรีย์สินค้าเกษตรปลอดภัย และผลิตภัณฑ์สมุนไพรที่มีคุณภาพ มาตรฐาน และสร้างรายได้ให้แก่เกษตรกร

(๒) เพื่อสร้างมูลค่าสินค้าทางการเกษตรในจังหวัด ให้มีผลิตภาพสูงขึ้น และสามารถแข่งขันได้

(๓) เพื่อพัฒนาศักยภาพของเกษตรกร และองค์กรเกษตรกรให้เข้มแข็ง

๑.๒ เป้าหมายและตัวชี้วัด

ตัวชี้วัด/ เป้าหมาย รวม ๕ ปี	ข้อมูล ค่าฐาน	ค่าเป้าหมายรายปี				
		๒๕๖๖	๒๕๖๗	๒๕๖๘	๒๕๖๙	๒๕๗๐
๑. พื้นที่ผลิตสินค้าเกษตรอินทรีย์และสินค้าเกษตรปลอดภัยที่ได้รับมาตรฐาน จำนวน ๔๐๐,๐๐๐ ไร่ ภายในปี ๒๕๗๐	พื้นที่ผลิตสินค้าเกษตรอินทรีย์ ๑๓๑,๐๕๒ ไร่ (ผลการดำเนินงานในปี ๒๕๖๓)	๘๐,๐๐๐ ไร่	๘๐,๐๐๐ ไร่	๘๐,๐๐๐ ไร่	๘๐,๐๐๐ ไร่	๘๐,๐๐๐ ไร่
๒. ร้อยละที่เพิ่มขึ้นของมูลค่าการจำหน่ายผลผลิตผลิตภัณฑ์สินค้าเกษตร และสมุนไพร เพิ่มขึ้น ไม่น้อยกว่าร้อยละ ๑๐ เป้าหมาย ๕ ปี	มูลค่าการจำหน่ายผลิตภัณฑ์สินค้าเกษตร ๔๙๗,๕๙๐,๐๐๐ บาท มูลค่าการจำหน่ายผลิตภัณฑ์สมุนไพร ๘,๐๘๗,๔๔๓.๓๓ บาท (ผลการดำเนินงานในปี ๒๕๖๓)	ไม่น้อยกว่า ร้อยละ ๒	ไม่น้อยกว่า ร้อยละ ๒	ไม่น้อยกว่า ร้อยละ ๒	ไม่น้อยกว่า ร้อยละ ๒	ไม่น้อยกว่า ร้อยละ ๒

ตัวชี้วัด/ เป้าหมาย รวม ๕ ปี	ข้อมูล ค่าฐาน	ค่าเป้าหมายรายปี				
		๒๕๖๖	๒๕๖๗	๒๕๖๘	๒๕๖๙	๒๕๗๐
๓. คริวเรือน ที่ประกอบอาชีพ ด้านการเกษตร มีรายได้เพิ่มขึ้น ไม่น้อยกว่าร้อยละ ๑๐ เป้าหมาย ๕ ปี	รายได้สุทธิ คริวเรือน ๒๒๕,๒๓๓ บาท (ผลการ ดำเนินงาน ในปี ๒๕๖๓)	ไม่น้อยกว่า ร้อยละ ๒	ไม่น้อยกว่า ร้อยละ ๒	ไม่น้อยกว่า ร้อยละ ๒	ไม่น้อยกว่า ร้อยละ ๒	ไม่น้อยกว่า ร้อยละ ๒

๑.๓ แนวทางการพัฒนา

- (๑) ส่งเสริมและยกระดับการพัฒนาการผลิตสินค้าเกษตรอินทรีย์
- (๒) ส่งเสริมและยกระดับการพัฒนาการผลิตสินค้าเกษตรคุณภาพ GAP
- (๓) ส่งเสริมการผลิตพืชสมุนไพร และพัฒนาผลิตภัณฑ์สมุนไพร ให้มีคุณภาพและมาตรฐาน
- (๔) ส่งเสริมการผลิตสินค้าเกษตรหลากหลาย
- (๕) ส่งเสริมและยกระดับการพัฒนาผลิตภัณฑ์สินค้าเกษตร
- (๖) ส่งเสริมและยกระดับพัฒนาตลาดสินค้าเกษตร และผลิตภัณฑ์สมุนไพร
- (๗) พัฒนาศักยภาพของเกษตรกร และองค์กรเกษตรกรให้เข้มแข็ง

ประเด็นการพัฒนาที่ ๒ : การพัฒนาคน หมู่บ้าน ชุมชน ให้มีคุณภาพ มั่นคง เข้มแข็ง และทันสมัย ตามหลักปรัชญาของเศรษฐกิจพอเพียง

๒.๑ วัตถุประสงค์

- (๑) เพื่อพัฒนาระบบการบริหาร การบริการ การจัดการภาครัฐ ที่มีธรรมาภิบาล มีคุณภาพ มีความทันสมัยมากขึ้น และการมีส่วนร่วมจากทุกภาคส่วน
- (๒) เพื่อเสริมสร้างความสงบเรียบร้อย และความมั่นคงภายในจังหวัด ให้ประชาชนมีสันติสุข สร้างสรรค์สังคมที่น่าอยู่
- (๓) เพื่อพัฒนาคนทุกกลุ่มวัยให้เป็นคนดี มีความรู้ คู่คุณธรรม มีศักยภาพในการดำรงชีวิต และสามารถพึ่งพาตนเองได้
- (๔) เพื่อพัฒนากลุ่มองค์กร ชุมชนให้มีความเข้มแข็ง สามารถพึ่งพาตนเองได้

๒.๒ เป้าหมายและตัวชี้วัด

ตัวชี้วัด/ เป้าหมาย รวม ๕ ปี	ข้อมูล ค่าฐาน	ค่าเป้าหมายรายปี				
		๒๕๖๖	๒๕๖๗	๒๕๖๘	๒๕๖๙	๒๕๗๐
๑. ระดับความสำเร็จในการป้องกันและปราบปรามยาเสพติด ค่าเป้าหมาย : ระดับ ๕	ระดับ ๕ (ผลการดำเนินงานในปี ๒๕๖๓)	ระดับ ๕	ระดับ ๕	ระดับ ๕	ระดับ ๕	ระดับ ๕
๒. ร้อยละของการมีส่วนร่วมขององค์กรภาคประชาชน ร้อยละ ๑๐๐ ต่อปี	ร้อยละ ๑๐๐ (ค่าเฉลี่ยปี ๒๕๖๓)	ร้อยละ ๑๐๐	ร้อยละ ๑๐๐	ร้อยละ ๑๐๐	ร้อยละ ๑๐๐	ร้อยละ ๑๐๐
๓. จำนวนกิจกรรมความร่วมมือด้านเศรษฐกิจ สังคม และความมั่นคงที่ร่วมดำเนินการกับประเทศเพื่อนบ้าน ค่าเป้าหมาย : ไม่น้อยกว่า ๑๐๐ ครั้ง/ปี	ไม่น้อยกว่า ๑๐๐ ครั้ง (ผลการดำเนินงานในปี ๒๕๖๓)	ไม่น้อยกว่า ๑๐๐ ครั้ง	ไม่น้อยกว่า ๑๐๐ ครั้ง	ไม่น้อยกว่า ๑๐๐ ครั้ง	ไม่น้อยกว่า ๑๐๐ ครั้ง	ไม่น้อยกว่า ๑๐๐ ครั้ง
๔. จำนวนกิจกรรมและ/หรือจำนวนประชาชนที่เข้าร่วมกิจกรรมในการเชิดชูเฉลิมพระเกียรติสถาบันหลักของชาติ ค่าเป้าหมาย : ไม่น้อยกว่า ๒๕๐ ครั้งและ/หรือ ๑๗๕,๐๐๐ คน	๕๐ ครั้ง หรือ ๓๕,๐๐๐ คน (ผลการดำเนินงานในปี ๒๕๖๓)	๕๐ ครั้ง หรือ ๓๕,๐๐๐ คน	๕๐ ครั้ง หรือ ๓๕,๐๐๐ คน	๕๐ ครั้ง หรือ ๓๕,๐๐๐ คน	๕๐ ครั้ง หรือ ๓๕,๐๐๐ คน	๕๐ ครั้ง หรือ ๓๕,๐๐๐ คน

ตัวชี้วัด/ เป้าหมาย รวม ๕ ปี	ข้อมูล ค่าฐาน	ค่าเป้าหมายรายปี				
		๒๕๖๖	๒๕๖๗	๒๕๖๘	๒๕๖๙	๒๕๗๐
๕. กลุ่มเปราะบาง ที่ได้รับการ เสริมสร้างภูมิคุ้มกัน และพัฒนาคุณภาพ ชีวิตให้มีความ เข้มแข็ง ค่าเป้าหมาย : ร้อยละ ๙๕ ภายในปี ๒๕๗๐	ร้อยละ ๗๐ (ค่าเฉลี่ย ปี ๒๕๖๔)	ร้อยละ ๗๕	ร้อยละ ๘๐	ร้อยละ ๘๕	ร้อยละ ๙๐	ร้อยละ ๙๕
๖. ผู้เรียนและ บุคลากรทางการ ศึกษาในจังหวัด อำนาจเจริญ ได้รับ การพัฒนาความรู้ ทักษะที่เกี่ยวข้อง/ จำเป็นในเรื่องต่างๆ เพื่อเป็นการสร้าง โอกาสทาง การศึกษาและการ เรียนรู้อย่างต่อเนื่อง ตลอดชีวิต ร้อยละ ๑๐๐	ร้อยละ ๑๐๐ (ค่าเฉลี่ย ปี ๒๕๖๓)	ร้อยละ ๑๐๐	ร้อยละ ๑๐๐	ร้อยละ ๑๐๐	ร้อยละ ๑๐๐	ร้อยละ ๑๐๐
๗. จำนวนคดีความ ด้านความปลอดภัย ในชีวิตและ ทรัพย์สิน ลดลง ร้อยละ ๕ ต่อปี	ร้อยละ ๕ (ค่าเฉลี่ย ปี ๒๕๖๓)	ร้อยละ ๕	ร้อยละ ๕	ร้อยละ ๕	ร้อยละ ๕	ร้อยละ ๕

๘. ดัชนีวัดความสุข มวลรวมของ ประชาชนจังหวัด อำนาจเจริญ เพิ่มขึ้นไม่น้อยกว่า ร้อยละ ๗๕ ภายใน ปี ๒๕๗๐	ร้อยละ ๔๖.๗ (ค่าเฉลี่ย ปี ๒๕๕๖)	เพิ่มขึ้นไม่ น้อยกว่า ร้อยละ ๕๕	เพิ่มขึ้นไม่ น้อยกว่า ร้อยละ ๖๐	เพิ่มขึ้นไม่ น้อยกว่า ร้อยละ ๖๕	เพิ่มขึ้นไม่ น้อยกว่า ร้อยละ ๗๐	เพิ่มขึ้นไม่ น้อยกว่า ร้อยละ ๗๕
๙. จำนวนเครือข่าย เด็กและเยาวชน ที่มีส่วนร่วมในการ พัฒนา ร้อยละ ๕๐	ร้อยละ ๕๐ (ค่าเฉลี่ย ปี ๒๕๖๓)	ร้อยละ ๕๐	ร้อยละ ๕๐	ร้อยละ ๕๐	ร้อยละ ๕๐	ร้อยละ ๕๐
๑๐. จำนวนองค์กร ชุมชนที่ขึ้นทะเบียน เป็นองค์กร สาธารณะ ประโยชน์ ได้รับการพัฒนา ศักยภาพและ การเสริมสร้าง ความเข้มแข็ง ร้อยละ ๑๐๐	ร้อยละ ๘๐ (ค่าเฉลี่ย ปี ๒๕๖๓)	ร้อยละ ๑๐๐	ร้อยละ ๑๐๐	ร้อยละ ๑๐๐	ร้อยละ ๑๐๐	ร้อยละ ๑๐๐

๒.๓ แนวทางการพัฒนา

- (๑) ส่งเสริมขีดความสามารถทางความรู้ และปัญญาแก่ประชาชนด้วยสมรรถนะสากลรองรับการเปลี่ยนแปลง
- (๒) สร้างสรรค์สังคมคุณธรรม และบ้านเมืองที่น่าอยู่ด้วยจิตอาสา หลักธรรมทางศาสนา ภูมิปัญญาและ ศาสตร์พระราชา
- (๓) ปรับระบบบริการของส่วนราชการมีความทันสมัย ธรรมภิบาล เป็นที่เชื่อมั่นของประชาชน
- (๔) ระดมพลังภาคีทุกภาคส่วนร่วมดูแล และเสริมศักยภาพประชาชนกลุ่มเปราะบางให้สามารถจัดการ ตนเองให้หลุดพ้นจากความยากจน และปัญหาหนี้สิน ด้วยหลักปรัชญาของเศรษฐกิจพอเพียง
- (๕) ส่งเสริมประชาชนให้พึ่งตนเองทางสุขภาพ ลดปัญหาการเจ็บป่วยด้วยโรคที่เป็นปัญหาและทำ ให้ประชาชนมีสุขภาพดี
- (๖) เสริมสร้างความเข้มแข็งของเศรษฐกิจชุมชน สร้างงาน อาชีพและรายได้ให้แก่ชุมชนจากฐาน การเกษตร ภูมิปัญญา วัฒนธรรม และธรรมชาติ

- (๗) การพัฒนาศักยภาพองค์กรชุมชนให้มีความเข้มแข็งตามหลักปรัชญาของเศรษฐกิจพอเพียง
- (๘) เสริมสร้างสังคมสันติสุข และเป็นระเบียบเรียบร้อย ยุติปัญหาสังคม อาชญากรรม ยาเสพติดลดลง ทุกหมู่บ้าน ด้วยการปฏิบัติการเชิงรุกและการมีส่วนร่วมอย่างเข้มแข็ง
- (๙) ส่งเสริมความร่วมมือด้านเศรษฐกิจ สังคม และความมั่นคงกับประเทศเพื่อนบ้าน

ประเด็นการพัฒนาที่ ๓ : การส่งเสริมการค้า การลงทุน การท่องเที่ยวและบริการ และสินค้าชุมชน ให้สามารถแข่งขันได้

๓.๑ วัตถุประสงค์

- (๑) เพื่อส่งเสริมการพัฒนาเศรษฐกิจ การค้า การลงทุน และการท่องเที่ยว ของจังหวัด ให้เติบโตอย่างต่อเนื่องจากฐานการเกษตร การค้าชายแดน การบริการ มีความเชื่อมโยงกับนานาชาติ
- (๒) เพื่อพัฒนาขีดความสามารถทางการค้าแก่ประชาชน ชุมชน ผู้ประกอบการ วิสาหกิจชุมชน ให้สามารถแข่งขันได้
- (๓) เพื่อสร้างอาชีพและรายได้ให้แก่ชุมชน และเป็นปัจจัยสำคัญในการกระตุ้นเศรษฐกิจในระดับชุมชนให้เติบโตมากขึ้น
- (๔) เพื่อพัฒนาโครงสร้างพื้นฐาน การคมนาคม โลจิสติกส์และการขนส่งผลผลิตทางการเกษตร เพื่อเสริมสร้างเศรษฐกิจ การค้า การลงทุนให้เติบโตอย่างต่อเนื่อง
- (๕) เพื่อพัฒนาคุณภาพชีวิตและแก้ไขปัญหาความเดือดร้อนของประชาชน

๓.๒ เป้าหมายและตัวชี้วัด

ตัวชี้วัด/ เป้าหมาย รวม ๕ ปี	ข้อมูล ค่าฐาน	ค่าเป้าหมายรายปี				
		๒๕๖๖	๒๕๖๗	๒๕๖๘	๒๕๖๙	๒๕๗๐
๑. จำนวนถนนที่ได้รับพัฒนาให้ได้มาตรฐานเพิ่มขึ้น ไม่น้อยกว่า ๕ สายทาง/ปี	จำนวน ๑ สายทาง (ผลการดำเนินงาน ในปี ๒๕๖๓)	ไม่น้อยกว่า ๕ สายทาง	ไม่น้อยกว่า ๕ สายทาง	ไม่น้อยกว่า ๕ สายทาง	ไม่น้อยกว่า ๕ สายทาง	ไม่น้อยกว่า ๕ สายทาง
๒. ร้อยละของรายได้จากการจำหน่ายผลิตภัณฑ์ชุมชน ประเภท OTOP เพิ่มขึ้น ไม่น้อยกว่าร้อยละ ๑๐ ต่อปี	๒,๖๙๕,๒๐๐,๑๘๘ บาท (ผลการดำเนินงาน ในปี ๒๕๖๓)	ไม่น้อยกว่า ร้อยละ ๑๐	ไม่น้อยกว่า ร้อยละ ๑๐	ไม่น้อยกว่า ร้อยละ ๑๐	ไม่น้อยกว่า ร้อยละ ๑๐	ไม่น้อยกว่า ร้อยละ ๑๐

๓. จำนวน ผู้ประกอบการ ที่ได้รับการพัฒนา ขีดความสามารถ ในการแข่งขันเพิ่มขึ้น ไม่น้อยกว่า ๒๐ ราย/ปี	๕๐ ราย (ผลการ ดำเนินงาน ในปี ๒๕๖๓)	ไม่น้อยกว่า ๒๐ ราย	ไม่น้อยกว่า ๒๐ ราย	ไม่น้อยกว่า ๒๐ ราย	ไม่น้อยกว่า ๒๐ ราย	ไม่น้อยกว่า ๒๐ ราย
๔. รายได้จากการ ท่องเที่ยวเพิ่มขึ้น ไม่น้อยกว่าร้อยละ ๒ ต่อปี	๒๐๗,๖๓๐,๐๐๐ บาท (ผลการ ดำเนินงาน ในปี ๒๕๖๓)	ไม่น้อยกว่า ร้อยละ ๒	ไม่น้อยกว่า ร้อยละ ๒	ไม่น้อยกว่า ร้อยละ ๒	ไม่น้อยกว่า ร้อยละ ๒	ไม่น้อยกว่า ร้อยละ ๒
๕. ร้อยละที่เพิ่มขึ้น ของมูลค่าการค้า ชายแดนในปีที่ ผ่านมา ไม่น้อยกว่าร้อยละ ๒ ต่อปี	๑๑,๖๔๘,๐๗๐ บาท (ผลการ ดำเนินงาน ในปี ๒๕๖๓)	ไม่น้อยกว่า ร้อยละ ๒	ไม่น้อยกว่า ร้อยละ ๒	ไม่น้อยกว่า ร้อยละ ๒	ไม่น้อยกว่า ร้อยละ ๒	ไม่น้อยกว่า ร้อยละ ๒

๓.๓ แนวทางการพัฒนา

- (๑) พัฒนาโครงสร้างพื้นฐาน ระบบโลจิสติกส์ และสิ่งอำนวยความสะดวกด้านการค้า การลงทุน การท่องเที่ยว และการค้าชายแดน
- (๒) เสริมสร้างศักยภาพผู้ประกอบการเพื่อเพิ่มขีดความสามารถในการแข่งขัน
- (๓) ส่งเสริมพัฒนาฝีมือแรงงานเพื่อยกระดับทักษะในการประกอบอาชีพ การมีงานทำ รวมทั้งสวัสดิการความมั่นคง และความปลอดภัยในการทำงาน
- (๔) ส่งเสริมการค้า การลงทุน และการพัฒนาอุตสาหกรรมเกษตรและการการแปรรูปการเกษตร
สู่มูลค่าเพิ่ม
สิ่งแวดล้อม
- (๕) พัฒนาอุตสาหกรรมท่องเที่ยว แหล่งท่องเที่ยว บริการท่องเที่ยวให้ได้มาตรฐานและเป็นมิตรกับ
สิ่งแวดล้อม
- (๖) พัฒนาผลิตภัณฑ์ภูมิปัญญาให้ได้มาตรฐานสู่แบรนด์ที่แข่งขันได้
- (๗) ส่งเสริมการพัฒนาอำนาจเจริญสู่เมืองน่าอยู่ วัฒนธรรมเข้มแข็ง และทันสมัย (Smart City)
- (๘) ส่งเสริมการตลาดที่สามารถแข่งขันได้ รองรับผลิตภัณฑ์ และแบรนด์จังหวัดคุณภาพ ผลิตภัณฑ์
ของชุมชน และการพัฒนาตลาดบนระบบดิจิทัล
- (๙) ส่งเสริมการพัฒนานิเวศน์การค้าชายแดนรองรับการเติบโตของเศรษฐกิจชายแดน
ในอนาคต
- (๑๐) เสริมสร้างความสัมพันธ์กับประเทศเพื่อนบ้านมีความสัมพันธ์ที่ดีต่อกัน มีกิจกรรมร่วมกัน
อย่างต่อเนื่อง หนุนเสริมการพัฒนา การค้าชายแดนระหว่างกัน

ประเด็นการพัฒนาที่ ๔ การบริหารจัดการทรัพยากรธรรมชาติ สิ่งแวดล้อม ป่า ดิน น้ำ และพลังงาน
เพื่อการอนุรักษ์และใช้ประโยชน์ที่สมดุล ยั่งยืน

๔.๑ วัตถุประสงค์

(๑) เพื่อระดมพลังภาคีทุกภาคส่วนร่วม เสริมสร้างประสิทธิภาพในการอนุรักษ์ฟื้นฟู
ให้ทรัพยากรธรรมชาติและสิ่งแวดล้อมของจังหวัดมีความอุดมสมบูรณ์ สามารถใช้ประโยชน์ได้อย่างสมดุลและยั่งยืน

(๒) เพื่อพัฒนาโครงสร้างพื้นฐานในการผลิตข้าวหอมมะลิและสินค้าเกษตรคุณภาพดี ได้แก่การ
จัดหาแหล่งน้ำต้นทุนเพื่อการผลิต การกระจายน้ำสู่พื้นที่การผลิต และแปลงเกษตรของเกษตรกรในจังหวัด

๔.๒ เป้าหมายและตัวชี้วัด

ตัวชี้วัด/ เป้าหมาย รวม ๕ ปี	ข้อมูล ค่าฐาน	ค่าเป้าหมายรายปี				
		๒๕๖๖	๒๕๖๗	๒๕๖๘	๒๕๖๙	๒๕๗๐
๑. จำนวนพื้นที่ ชลประทานเพิ่มขึ้น ค่าเป้าหมายเฉลี่ย: ปีละไม่น้อยกว่า ๒,๒๐๐ ไร่	๓,๐๐๐ ไร่ (ผลการ ดำเนินงาน ในปี ๒๕๖๓)	ไม่น้อยกว่า ๒,๒๐๐ ไร่	ไม่น้อยกว่า ๒,๒๐๐ ไร่	ไม่น้อยกว่า ๒,๒๐๐ ไร่	ไม่น้อยกว่า ๒,๒๐๐ ไร่	ไม่น้อยกว่า ๒,๒๐๐ ไร่
๒. ร้อยละที่ลดลงต่อปี ของหมู่บ้านที่ประสบ ภัยแล้งซ้ำซาก ค่าเป้าหมาย : ร้อยละ ๕/ปี	๑๒๓ หมู่บ้าน (ผลการ ดำเนินงาน ในปี ๒๕๖๓)	ร้อยละ ๕	ร้อยละ ๕	ร้อยละ ๕	ร้อยละ ๕	ร้อยละ ๕
๓. ร้อยละของ ครัวเรือนที่สามารถ เข้าถึงการบริการน้ำ เพื่อใช้ในการ อุปโภค - บริโภค ค่าเป้าหมาย : ร้อยละ ๑๐๐ ในปี ๒๕๗๐	ร้อยละ ๑๐๐ (ค่าเฉลี่ย ปี ๒๕๖๓)	ร้อยละ ๑๐๐	ร้อยละ ๑๐๐	ร้อยละ ๑๐๐	ร้อยละ ๑๐๐	ร้อยละ ๑๐๐
๔. พื้นที่ป่าไม้ได้รับ การอนุรักษ์ฟื้นฟู ไม่น้อยกว่า ๒,๕๐๐ ไร่/ปี	๑,๐๑๔ ไร่ (ผลการ ดำเนินงาน ในปี ๒๕๖๓)	ไม่น้อยกว่า ๒,๕๐๐ ไร่	ไม่น้อยกว่า ๒,๕๐๐ ไร่	ไม่น้อยกว่า ๒,๕๐๐ ไร่	ไม่น้อยกว่า ๒,๕๐๐ ไร่	ไม่น้อยกว่า ๒,๕๐๐ ไร่

<p>๕. มีการบริหารจัดการขยะมูลฝอยร่วมกันทุกภาคส่วนในจังหวัดอำนาจเจริญ ครอบคลุมพื้นที่ขององค์กรปกครองส่วนท้องถิ่น จำนวน ๖๔ แห่ง หมู่บ้าน จำนวน ๖๐๗ หมู่บ้าน และชุมชนในเขตเทศบาลเมืองอำนาจเจริญ จำนวน ๓๑ ชุมชน</p>	<p>ร้อยละ ๑๐๐ (ค่าเฉลี่ยปี ๒๕๖๓)</p>	<p>ร้อยละ ๑๐๐</p>	<p>ร้อยละ ๑๐๐</p>	<p>ร้อยละ ๑๐๐</p>	<p>ร้อยละ ๑๐๐</p>	<p>ร้อยละ ๑๐๐</p>
<p>๖. ปริมาณขยะมูลฝอยชุมชนได้รับการจัดการอย่างถูกต้อง ตั้งแต่ต้นทาง กลางทาง ปลายทาง ไม่น้อยกว่าร้อยละ ๘๐</p>	<p>ปริมาณขยะ ๑๑๙,๐๑๔ ตัน กำจัดตามหลักวิชาการ ๙๗,๙๔๖.๕๙ ตัน (ผลการดำเนินงานในปี ๒๕๖๓)</p>	<p>ไม่น้อยกว่า ร้อยละ ๘๐</p>	<p>ไม่น้อยกว่า ร้อยละ ๘๐</p>	<p>ไม่น้อยกว่า ร้อยละ ๘๐</p>	<p>ไม่น้อยกว่า ร้อยละ ๘๐</p>	<p>ไม่น้อยกว่า ร้อยละ ๘๐</p>
<p>๗. สัดส่วนการใช้พลังงานทดแทนของกลุ่มเป้าหมายที่เข้าร่วมโครงการ ไม่น้อยกว่าร้อยละ ๑๐ ภายในปี ๒๕๗๐</p>	<p>๒๐ toe เทียบเท่า ๒๓๒,๕๖๐ kwh (การส่งเสริมเทคโนโลยีพลังงานทดแทนที่มีในปี ๒๕๖๐)</p>	<p>ไม่น้อยกว่า ร้อยละ ๒</p>	<p>ไม่น้อยกว่า ร้อยละ ๒</p>	<p>ไม่น้อยกว่า ร้อยละ ๒</p>	<p>ไม่น้อยกว่า ร้อยละ ๒</p>	<p>ไม่น้อยกว่า ร้อยละ ๒</p>

๔.๓ แนวทางการพัฒนา

(๑) ส่งเสริมการมีส่วนร่วมของทุกภาคส่วนในการอนุรักษ์ฟื้นฟูทรัพยากรธรรมชาติ สิ่งแวดล้อม ป่า ดิน น้ำ และพลังงาน

(๒) พัฒนาระบบการบริหารจัดการน้ำเพื่อป้องกันและแก้ไขน้ำท่วม น้ำแล้ง และการสร้างหลักประกันการมีน้ำเพื่อการอุปโภค บริโภค อย่างยั่งยืน

(๓) ส่งเสริมการเป็นเมืองสีเขียว และการจัดการขยะอย่างครบวงจร

(๔) พัฒนาระบบการกระจายน้ำ ปรับปรุงและขยายพื้นที่ชลประทาน แหล่งน้ำเพื่อเพิ่มประสิทธิภาพการผลิตสินค้าเกษตร

(๕) ส่งเสริม สนับสนุนการพัฒนาขีดความสามารถของชุมชน และเกษตรกรในการพึ่งตนเองทางพลังงาน

(๖) ส่งเสริมการบริหารจัดการทรัพยากรน้ำแบบบูรณาการทุกภาคส่วนเพื่อพัฒนาคุณภาพชีวิตของประชาชน

ยุทธศาสตร์ที่ ๑. พัฒนาคุณภาพชีวิตของประชาชน ให้เป็นสังคมเมืองน่าอยู่

แนวทางการพัฒนามี ๑๐ แนวทาง

๑. พัฒนาโครงสร้างพื้นฐาน
๒. รักษาความสงบเรียบร้อย ความปลอดภัยในชีวิตและทรัพย์สิน
๓. พัฒนาคุณภาพชีวิตของประชาชน ขจัดปัญหาความยากจน ดูแลผู้ด้อยโอกาสและคนพิการ
๔. ส่งเสริมหลักประกันคุณภาพ
๕. พัฒนาแหล่งการค้าตามแนวชายแดน
๖. ป้องกันและแก้ไขปัญหายาเสพติด
๗. เป็นเมืองสวัสดิการถ้วนหน้า
๘. เข้าสู่ประชาคมเศรษฐกิจอาเซียน
๙. ปลุกฝังอุดมการณ์แห่งการรัฐรักษีสამัคคี
๑๐. สร้างภูมิคุ้มกันให้เยาวชนในสิ่งที่ไม่พึงประสงค์

ยุทธศาสตร์ที่ ๒. ส่งเสริมการศึกษา ศาสนา อนุรักษ์ประเพณี วัฒนธรรม และภูมิปัญญา

ท้องถิ่น แนวทางการพัฒนามี ๓ แนวทาง

๑. พัฒนาด้านการศึกษา กีฬา ศาสนาขนบธรรมเนียมประเพณีวัฒนธรรม และภูมิปัญญาท้องถิ่น
๒. พัฒนาให้เป็นสังคมแห่งการเรียนรู้
๓. สนับสนุน เด็ก เยาวชน ผู้ด้อยโอกาส ผู้พิการ ทางการศึกษาและกีฬา

ยุทธศาสตร์ที่ ๓. ส่งเสริมการดำเนินชีวิตตามหลักปรัชญาเศรษฐกิจพอเพียง

แนวทางการพัฒนามี ๖ แนวทาง

๑. นำหลักปรัชญาเศรษฐกิจพอเพียงมาใช้ในระดับครอบครัวและชุมชน
๒. ส่งเสริมและสนับสนุนการทำเกษตรอินทรีย์และการเกษตรตามแนวทางปรัชญาเศรษฐกิจพอเพียง
๓. ส่งเสริมการผลิตข้าวหอมมะลิคุณภาพดีและข้าวหอมมะลิอินทรีย์ มีศูนย์ผลิตเมล็ดพันธุ์ข้าวชุมชนที่ได้มาตรฐาน
๔. พัฒนาการแปรรูปผลิตภัณฑ์ และบรรจุผลิตภัณฑ์สินค้าเกษตรให้ได้มาตรฐานสากล
๕. ส่งเสริมและสนับสนุนการรวมกลุ่มของเกษตรกร เพื่อการจำหน่ายและประชาสัมพันธ์ผลิตภัณฑ์
๖. ส่งเสริม และสนับสนุนพัฒนาแหล่งน้ำธรรมชาติและผู้ใช้ น้ำ

ยุทธศาสตร์ที่ ๔. ทรัพยากรธรรมชาติและสิ่งแวดล้อม แนวทางการพัฒนามี ๖ แนวทาง

๑. อนุรักษ์และบริหารจัดการทรัพยากรธรรมชาติและสิ่งแวดล้อมอย่างสมดุลและยั่งยืน
๒. ส่งเสริมการมีส่วนร่วมของประชาชนในการบริหารจัดการทรัพยากรธรรมชาติและสิ่งแวดล้อมอย่างเหมาะสม

๓. ส่งเสริมการปลูก ป่าไม้อนุรักษ์ป่าไม้ธรรมชาติ
๔. ส่งเสริมการบริหารจัดการขยะแบบมีส่วนร่วม
๕. ส่งเสริมและพัฒนาแหล่งท่องเที่ยวเชิงอนุรักษ์
๖. ส่งเสริมสนับสนุนให้ใช้พลังงานทางเลือก

ยุทธศาสตร์ที่ ๕. การบริหารกิจการบ้านเมืองที่ดี แนวทางการพัฒนามี ๔ แนวทาง

๑. ส่งเสริมสนับสนุนปลูกฝังเด็กและเยาวชน ให้มีจิตสำนึกในคุณธรรมและจริยธรรม
๒. ส่งเสริมการมีส่วนร่วม ของภาคีทุกเครือข่าย
๓. ยึดหลัก “ธรรมาภิบาล” บริหารงานองค์กรปกครองส่วนท้องถิ่น
๔. ส่งเสริมการป้องกันและปราบปรามการทุจริต คอรัปชั่นอย่างยั่งยืน

(๒) ยุทธศาสตร์ขององค์กรปกครองส่วนท้องถิ่น

๑) วิสัยทัศน์

“เมืองน่าอยู่คู่วัฒนธรรม นำพาสู่สุข”



๒) ยุทธศาสตร์

- ยุทธศาสตร์ที่ ๑ บริการสาธารณะและสิ่งแวดล้อม (Public Service and Environment)
- ยุทธศาสตร์ที่ ๒ การศึกษาและการพัฒนาคุณภาพชีวิต (Education and Improve the Quality of Life)
- ยุทธศาสตร์ที่ ๓ การท่องเที่ยว วัฒนธรรม ศิลปะประเพณี (Tourism, Culture, Art and Tradition)
- ยุทธศาสตร์ที่ ๔ โครงสร้างพื้นฐานและสาธารณูปการ (Infrastructure and Public Facilities)
- ยุทธศาสตร์ที่ ๕ สังคมและเศรษฐกิจฐานรากชุมชนเข้มแข็ง (Social and Strong Local Economy)
- ยุทธศาสตร์ที่ ๖ การบริหารจัดการด้วยหลักธรรมาภิบาล (Good Governance)

๓) เป้าประสงค์

ยุทธศาสตร์ที่ ๑ บริการสาธารณะและสิ่งแวดล้อม (Public Service and Environment)

เป้าประสงค์
➤ อนุรักษ์ ป่าไม้ทรัพยากรธรรมชาติและสิ่งแวดล้อม และส่งเสริมการมีส่วนร่วมของภาคีเครือข่ายในการอนุรักษ์ทรัพยากรธรรมชาติ
➤ พัฒนาแหล่งน้ำ
➤ พัฒนาปรับปรุงสภาพแวดล้อมในชุมชน
➤ ส่งเสริม สนับสนุนให้ประชาชนมีส่วนร่วมในการรักษาสิ่งแวดล้อม

➤ สร้างความปลอดภัยในชีวิตและทรัพย์สิน จัดระเบียบชุมชน ป้องกัน และแก้ไขปัญหายาเสพติด ป้องกันและบรรเทาสาธารณภัย
➤ บริหารจัดการขยะมูลฝอยในชุมชน

ยุทธศาสตร์ที่ ๒ การศึกษาและการพัฒนาคุณภาพชีวิต

(Education and Improve the Quality of Life)

เป้าประสงค์
➤ จัดบริการด้านสาธารณสุข และส่งเสริมสุขภาพอนามัยของประชาชน
➤ ส่งเสริม สนับสนุนการศึกษา และนันทนาการ
➤ พัฒนาการศึกษาให้มีคุณภาพได้มาตรฐาน
➤ ส่งเสริมให้ประชาชนได้รับการศึกษา การเรียนรู้ตลอดชีวิต
➤ ส่งเสริม สนับสนุนการจัดกิจกรรมเด็ก และเยาวชน
➤ จัดสวัสดิการ และให้การสงเคราะห์แก่เด็ก สตรี ผู้สูงอายุ ผู้พิการ ผู้ป่วยเอดส์ ผู้ยากไร้ และผู้ด้อยโอกาส

ยุทธศาสตร์ที่ ๓ การท่องเที่ยว วัฒนธรรม ศิลปะประเพณี

(Tourism, Culture, Art and Tradition)

เป้าประสงค์
➤ อนุรักษ์ พื้นฟู และสืบทอดวัฒนธรรม ประเพณีและภูมิปัญญาท้องถิ่น
➤ พัฒนาสถานที่ท่องเที่ยวเชิงนิเวศน์
➤ พัฒนาสถานที่ท่องเที่ยวเชิงวัฒนธรรม
➤ จัดกิจกรรมส่งเสริมการท่องเที่ยว

ยุทธศาสตร์ที่ ๔ โครงสร้างพื้นฐานและสาธารณูปการ (Infrastructure and Public Facilities)

เป้าประสงค์
➤ ก่อสร้าง ปรับปรุง ซ่อมแซมเส้นทางคมนาคม ผิวจราจร และระบบการระบายน้ำ
➤ บำรุงรักษา/ขยายเขตไฟฟ้าสาธารณะ
➤ พัฒนาระบบจราจร
➤ จัดวางผังเมือง และควบคุมอาคาร

เป้าประสงค์
➤ ส่งเสริม สนับสนุนและเพิ่มศักยภาพ ขยายโอกาสในการพัฒนาอาชีพ
➤ ส่งเสริมการนำแนวทางปรัชญาเศรษฐกิจพอเพียงมาประยุกต์ใช้

ยุทธศาสตร์ที่ ๖ การบริหารจัดการด้วยหลักธรรมาภิบาล (Good Governance)

เป้าประสงค์
➤ พัฒนาศักยภาพบุคลากรให้มีความรู้ ทักษะ คุณธรรม จริยธรรม และมีทัศนคติที่ดี
➤ ปรับปรุง และพัฒนาคุณภาพการให้บริการ และการอำนวยความสะดวกแก่ประชาชน
➤ ส่งเสริมการมีส่วนร่วมของประชาชน และภาคส่วนอื่น
➤ พัฒนาการจัดเก็บรายได้ของเทศบาล
➤ พัฒนาระบบสารสนเทศ และการประชาสัมพันธ์
➤ ส่งเสริม และสร้างความตระหนักในสถาบันชาติ ศาสนาพระมหากษัตริย์ และความสามัคคีใน ชุมชน

๔) ตัวชี้วัด

ยุทธศาสตร์ที่ ๑ บริการสาธารณะและสิ่งแวดล้อม (Public Service and Environment)

ตัวชี้วัด
ร้อยละที่เพิ่มขึ้นของจำนวนการอนุรักษ์ ฟื้นฟูทรัพยากรธรรมชาติและสิ่งแวดล้อม และส่งเสริมการมีส่วนร่วมของภาคีเครือข่ายในการอนุรักษ์ทรัพยากรธรรมชาติ
ร้อยละที่เพิ่มขึ้นของจำนวนการพัฒนาแหล่งน้ำ
ร้อยละที่เพิ่มขึ้นของจำนวนการพัฒนา ปรับปรุงสภาพแวดล้อมในชุมชน
ร้อยละที่เพิ่มขึ้นของจำนวน การส่งเสริม สนับสนุนให้ประชาชนมีส่วนร่วมในการรักษาสิ่งแวดล้อม
ร้อยละที่เพิ่มขึ้นของจำนวน การสร้างความปลอดภัยในชีวิตและทรัพย์สิน จัดระเบียบชุมชน ป้องกัน และแก้ไขปัญหายาเสพติด
ร้อยละที่ลดลงของจำนวน การบริหารจัดการขยะมูลฝอยในชุมชน

ยุทธศาสตร์ที่ ๒ การศึกษาและการพัฒนาคุณภาพชีวิต (Education and Improve the Quality of Life)

ตัวชี้วัด
ร้อยละที่เพิ่มขึ้นของจำนวน การจัดบริการด้านสาธารณสุข และส่งเสริมสุขภาพอนามัยของประชาชน
ร้อยละที่เพิ่มขึ้นของจำนวน การส่งเสริม สนับสนุนการศึกษา และนันทนาการ
ร้อยละที่เพิ่มขึ้นของจำนวน การพัฒนาการศึกษาให้มีคุณภาพ ได้มาตรฐาน

ร้อยละที่เพิ่มขึ้นของจำนวน การส่งเสริมให้ประชาชนได้รับการศึกษา การเรียนรู้ตลอดชีวิต	38
ร้อยละที่เพิ่มขึ้นของจำนวน การส่งเสริม สนับสนุนการจัดกิจกรรมเด็กและเยาวชน	
ร้อยละที่เพิ่มขึ้นของจำนวน การจัดสวัสดิการ และให้การสงเคราะห์แก่เด็ก สตรี ผู้สูงอายุ ผู้พิการ ผู้ป่วย เอดส์ ผู้ยากไร้ และผู้ด้อยโอกาสที่ได้รับการช่วยเหลือ	

ยุทธศาสตร์ที่ ๓ การท่องเที่ยว วัฒนธรรม ศิลปะประเพณี (Tourism, Culture, Art and Tradition)

ตัวชี้วัด
ร้อยละที่เพิ่มขึ้นของจำนวน การอนุรักษ์ ฟื้นฟู และสืบทอดวัฒนธรรมประเพณีและภูมิปัญญาท้องถิ่น
ร้อยละที่เพิ่มขึ้นของจำนวนการพัฒนาสถานที่ท่องเที่ยวเชิงนิเวศน์
ร้อยละที่เพิ่มขึ้นของจำนวนการพัฒนาสถานที่ท่องเที่ยวเชิงวัฒนธรรม
ร้อยละที่เพิ่มขึ้นของจำนวนการจัดกิจกรรมส่งเสริมการท่องเที่ยว

ยุทธศาสตร์ที่ ๔ โครงสร้างพื้นฐานและสาธารณูปการ (Infrastructure and Public Facilities)

ตัวชี้วัด
ร้อยละที่เพิ่มขึ้นของจำนวนการก่อสร้าง ปรับปรุง ซ่อมแซมเส้นทางคมนาคม ผิวจราจรและระบบการระบายน้ำ
ร้อยละที่เพิ่มขึ้นของจำนวนการบำรุงรักษา/ขยายเขตไฟฟ้าสาธารณะ
ร้อยละที่เพิ่มขึ้นของจำนวนการพัฒนาาระบบจราจร
ร้อยละที่เพิ่มขึ้นของจำนวนการจัดวางผังเมือง และควบคุมอาคาร

ยุทธศาสตร์ที่ ๕ สังคมและเศรษฐกิจฐานรากชุมชนเข้มแข็ง (Social and Strong Local Economy)

ตัวชี้วัด
ร้อยละที่เพิ่มขึ้นของจำนวน การส่งเสริม สนับสนุนและเพิ่มศักยภาพ ขยายโอกาสในการพัฒนาอาชีพ
ร้อยละที่เพิ่มขึ้นของจำนวน การส่งเสริมการนำแนวทางปรัชญาเศรษฐกิจพอเพียงมาประยุกต์ใช้

ตัวชี้วัด
ร้อยละที่เพิ่มขึ้นของจำนวนการพัฒนาศักยภาพบุคลากรให้มีความรู้ ทักษะ คุณธรรม จริยธรรม และมีทัศนคติที่ดี
ร้อยละที่เพิ่มขึ้นของจำนวน การปรับปรุง และพัฒนาคุณภาพการให้บริการและการอำนวยความสะดวกแก่ประชาชน
ร้อยละที่เพิ่มขึ้นของจำนวน การส่งเสริมการมีส่วนร่วมของประชาชน และภาคส่วนอื่น
ร้อยละที่เพิ่มขึ้นของจำนวน การพัฒนาการจดทะเบียนรายได้ของเทศบาล
ร้อยละที่เพิ่มขึ้นของจำนวน การพัฒนาระบบสารสนเทศ และการประชาสัมพันธ์
ร้อยละที่เพิ่มขึ้นของจำนวน การส่งเสริม และสร้างความตระหนักในสถาบันชาติ ศาสนาพระมหากษัตริย์ และความสามัคคีในชุมชน

๕) ค่าเป้าหมาย

ยุทธศาสตร์ที่ ๑ บริการสาธารณะและสิ่งแวดล้อม (Public Service and Environment)

ค่าเป้าหมาย
ร้อยละที่เพิ่มขึ้นของจำนวนการอนุรักษ์ พื้นฟูทรัพยากรธรรมชาติและสิ่งแวดล้อม และส่งเสริมการมีส่วนร่วมของภาคีเครือข่ายในการอนุรักษ์ทรัพยากรธรรมชาติ
ร้อยละที่เพิ่มขึ้นของจำนวนการพัฒนาแหล่งน้ำ
ร้อยละที่เพิ่มขึ้นของจำนวนการพัฒนา ปรับปรุงสภาพแวดล้อมในชุมชน
ร้อยละที่เพิ่มขึ้นของจำนวน การส่งเสริม สนับสนุนให้ประชาชนมีส่วนร่วมในการรักษาสิ่งแวดล้อม
ร้อยละที่เพิ่มขึ้นของจำนวน การสร้างความปลอดภัยในชีวิตและทรัพย์สิน จัดระเบียบชุมชน ป้องกัน และแก้ไขปัญหาเสพติด
ร้อยละที่ลดลงของจำนวน การบริหารจัดการขยะมูลฝอยในชุมชน

ยุทธศาสตร์ที่ ๒ การศึกษาและการพัฒนาคุณภาพชีวิต (Education and Improve the Quality of Life)

ค่าเป้าหมาย
ร้อยละที่เพิ่มขึ้นของจำนวน การจัดบริการด้านสาธารณสุข และส่งเสริมสุขภาพอนามัยของประชาชน
ร้อยละที่เพิ่มขึ้นของจำนวน การส่งเสริม สนับสนุนการกีฬา และนันทนาการ
ร้อยละที่เพิ่มขึ้นของจำนวน การพัฒนาการศึกษาให้มีคุณภาพ ได้มาตรฐาน
ร้อยละที่เพิ่มขึ้นของจำนวน การส่งเสริมให้ประชาชนได้รับการศึกษา การเรียนรู้ตลอดชีวิต
ร้อยละที่เพิ่มขึ้นของจำนวน การส่งเสริม สนับสนุนการจัดกิจกรรมเด็กและเยาวชน

ร้อยละที่เพิ่มขึ้นของจำนวน การจัดสวัสดิการ และให้การสงเคราะห์แก่เด็ก สตรี ผู้สูงอายุ ผู้พิการ ผู้ป่วย เอดส์ ผู้ยากไร้ และผู้ด้อยโอกาสที่ได้รับการช่วยเหลือ

ยุทธศาสตร์ที่ ๓ การท่องเที่ยว วัฒนธรรม ศิลปะประเพณี (Tourism, Culture, Art and Tradition)

คำเป้าหมาย
ร้อยละที่เพิ่มขึ้นของจำนวน การอนุรักษ์ ป่าชุมชน และสืบหวอดวัฒนธรรมประเพณีและภูมิปัญญาท้องถิ่น
ร้อยละที่เพิ่มขึ้นของจำนวนการพัฒนาสถานที่ท่องเที่ยวเชิงนิเวศน์
ร้อยละที่เพิ่มขึ้นของจำนวนการพัฒนาสถานที่ท่องเที่ยวเชิงวัฒนธรรม
ร้อยละที่เพิ่มขึ้นของจำนวนการจัดกิจกรรมส่งเสริมการท่องเที่ยว

ยุทธศาสตร์ที่ ๔ โครงสร้างพื้นฐานและสาธารณูปการ (Infrastructure and Public Facilities)

คำเป้าหมาย
ร้อยละที่เพิ่มขึ้นของจำนวนการก่อสร้าง ปรับปรุง ซ่อมแซมเส้นทางคมนาคม ผิวจราจรและระบบการระบายน้ำ
ร้อยละที่เพิ่มขึ้นของจำนวนการบำรุงรักษา/ขยายเขตไฟฟ้าสาธารณะ
ร้อยละที่เพิ่มขึ้นของจำนวนการพัฒนาาระบบจราจร
ร้อยละที่เพิ่มขึ้นของจำนวนการจัดวางผังเมือง และควบคุมอาคาร

ยุทธศาสตร์ที่ ๕ สังคมและเศรษฐกิจฐานรากชุมชนเข้มแข็ง (Social and Strong Local Economy)

คำเป้าหมาย
ร้อยละที่เพิ่มขึ้นของจำนวน การส่งเสริม สนับสนุนและเพิ่มศักยภาพ ขยายโอกาสในการพัฒนาอาชีพ
ร้อยละที่เพิ่มขึ้นของจำนวน การส่งเสริมการนำแนวทางปรัชญาเศรษฐกิจพอเพียงมาประยุกต์ใช้

ยุทธศาสตร์ที่ ๖ การบริหารจัดการด้วยหลักธรรมาภิบาล (Good Governance)

คำเป้าหมาย
ร้อยละที่เพิ่มขึ้นของจำนวนการพัฒนาศักยภาพบุคลากรให้มีความรู้ ทักษะ คุณธรรม จริยธรรม และมีทัศนคติที่ดี

ร้อยละที่เพิ่มขึ้นของจำนวน การปรับปรุง และพัฒนาคุณภาพการให้บริการและการอำนวยความสะดวกแก่ประชาชน
ร้อยละที่เพิ่มขึ้นของจำนวน การส่งเสริมการมีส่วนร่วมของประชาชน และภาคส่วนอื่น
ร้อยละที่เพิ่มขึ้นของจำนวน การพัฒนาการจัดเก็บรายได้ของเทศบาล
ร้อยละที่เพิ่มขึ้นของจำนวน การพัฒนาระบบสารสนเทศ และการประชาสัมพันธ์
ร้อยละที่เพิ่มขึ้นของจำนวน การส่งเสริม และสร้างความตระหนักในสถาบันชาติ ศาสนาพระมหากษัตริย์ และความสามัคคีในชุมชน

(๖) กลยุทธ์

ยุทธศาสตร์ที่ ๑ บริการสาธารณะและสิ่งแวดล้อม (Public Service and Environment)

กลยุทธ์
ส่งเสริมอนุรักษ์ พื้นฟูทรัพยากรธรรมชาติและสิ่งแวดล้อม และส่งเสริมการมีส่วนร่วม ของภาคีเครือข่ายในการอนุรักษ์ทรัพยากรธรรมชาติ
ส่งเสริมพัฒนาแหล่งน้ำ
ส่งเสริมพัฒนาปรับปรุงสภาพแวดล้อมในชุมชน
ส่งเสริม สนับสนุนให้ประชาชนมีส่วนร่วมในการรักษาสิ่งแวดล้อม
ส่งเสริมสร้างความปลอดภัยในชีวิตและทรัพย์สิน จัดระเบียบชุมชน ป้องกัน และแก้ไขปัญหาเสพติด
ส่งเสริมบริหารจัดการขยะมูลฝอยในชุมชน

ยุทธศาสตร์ที่ ๒ การศึกษาและการพัฒนาคุณภาพชีวิต

(Education and Improve the Quality of Life)

กลยุทธ์
ส่งเสริมจัดบริการด้านสาธารณสุข และส่งเสริมสุขภาพอนามัยของประชาชน
ส่งเสริม สนับสนุนการกีฬา และนันทนาการ
ส่งเสริมพัฒนาการศึกษาให้มีคุณภาพได้มาตรฐาน
ส่งเสริมให้ประชาชนได้รับการศึกษา การเรียนรู้ตลอดชีวิต
ส่งเสริม สนับสนุนการจัดกิจกรรมเด็ก และเยาวชน
ส่งเสริมสังคมที่สงบสุข ปลอดภัย และครอบคลุมเพื่อการพัฒนาที่ยั่งยืน
ส่งเสริมจัดสวัสดิการ และให้การสงเคราะห์แก่เด็ก สตรี ผู้สูงอายุ ผู้พิการ ผู้ป่วยเอดส์ ผู้ยากไร้ และผู้ด้อยโอกาส

กลยุทธ์
ส่งเสริมอนุรักษ์ ฟื้นฟู และสืบทอดวัฒนธรรม ประเพณีและภูมิปัญญาท้องถิ่น
ส่งเสริมพัฒนาสถานที่ท่องเที่ยวเชิงนิเวศน์
ส่งเสริมพัฒนาสถานที่ท่องเที่ยวเชิงวัฒนธรรม
ส่งเสริมจัดกิจกรรมส่งเสริมการท่องเที่ยว

ยุทธศาสตร์ที่ ๔ โครงสร้างพื้นฐานและสาธารณูปการ (Infrastructure and Public Facilities)

กลยุทธ์
ส่งเสริมก่อสร้าง ปรับปรุง ซ่อมแซมเส้นทางคมนาคม ผิวจราจร และระบบการระบายน้ำ
ส่งเสริมบำรุงรักษา/ขยายเขตไฟฟ้าสาธารณะ
ส่งเสริมพัฒนาระบบจราจร
ส่งเสริมจัดวางผังเมือง และควบคุมอาคาร

ยุทธศาสตร์ที่ ๕ สังคมและเศรษฐกิจฐานรากชุมชนเข้มแข็ง (Social and Strong Local Economy)

กลยุทธ์
ส่งเสริม สนับสนุนและเพิ่มศักยภาพ ขยายโอกาส ในการพัฒนาอาชีพ
ส่งเสริมการนำแนวทางปรัชญาเศรษฐกิจพอเพียงมาประยุกต์ใช้

ยุทธศาสตร์ที่ ๖ การบริหารจัดการด้วยหลักธรรมาภิบาล (Good Governance)

กลยุทธ์
ส่งเสริมพัฒนาศักยภาพบุคลากรให้มีความรู้ ทักษะ คุณธรรม จริยธรรม และมีทัศนคติที่ดี
ส่งเสริมปรับปรุง และพัฒนาคุณภาพการให้บริการ และการอำนวยความสะดวกแก่ประชาชน
ส่งเสริมการมีส่วนร่วมของประชาชน และภาคส่วนอื่น
พัฒนาการจัดเก็บรายได้ของเทศบาล
พัฒนาระบบสารสนเทศ และการประชาสัมพันธ์
ส่งเสริม และสร้างความตระหนักในสถาบันชาติ ศาสนาพระมหากษัตริย์ และความสามัคคีในชุมชน

๗) จุดยืนทางยุทธศาสตร์

- มีสินค้าพื้นเมืองของชุมชนในเขตเทศบาลตำบลพนา และพื้นที่ใกล้เคียง เช่น ผ้าฝ้ายทอมือ ผ้าไหมมัดหมี่ ตัดเย็บผ้าไทย กรอบรูปจากไม้ ตะกร้าจากเชือกมัดฟาง เสื่อจากต้นกก ข้าวหอมมะลิ เป็นต้น
- มีการเกษตรที่เป็นแหล่งเรียนรู้พื้นฐานหลักที่สามารถรองรับวิกฤตเศรษฐกิจได้ เป็นแหล่งผลิตอาหารที่สำคัญ
- มีภูมิประเทศและอากาศรวมทั้งสภาวะแวดล้อมที่เหมาะสมแก่การทำการเกษตร
- มีโครงการคมนาคมขนส่ง สามารถติดต่อได้ตลอดพื้นที่ทั้งจังหวัด มีถนนสายหลักตัดผ่าน ฉะนั้น ด้วยสภาพพื้นที่ของเทศบาลตำบลพนา ที่มีความอุดมสมบูรณ์ ทั้งทรัพยากร ธรรมชาติ

และปัจจัยที่เอื้อต่าง ๆ จึงเหมาะแก่การทำการเกษตร

แผนพัฒนาท้องถิ่น (พ.ศ. ๒๕๖๖-๒๕๗๐) แก้ไข ครั้งที่ ๒ (แก้ไขแผนพัฒนาเศรษฐกิจ ฉบับที่ ๑๓)

ของเทศบาลตำบลพนา อำเภอพนา จังหวัดอำนาจเจริญ

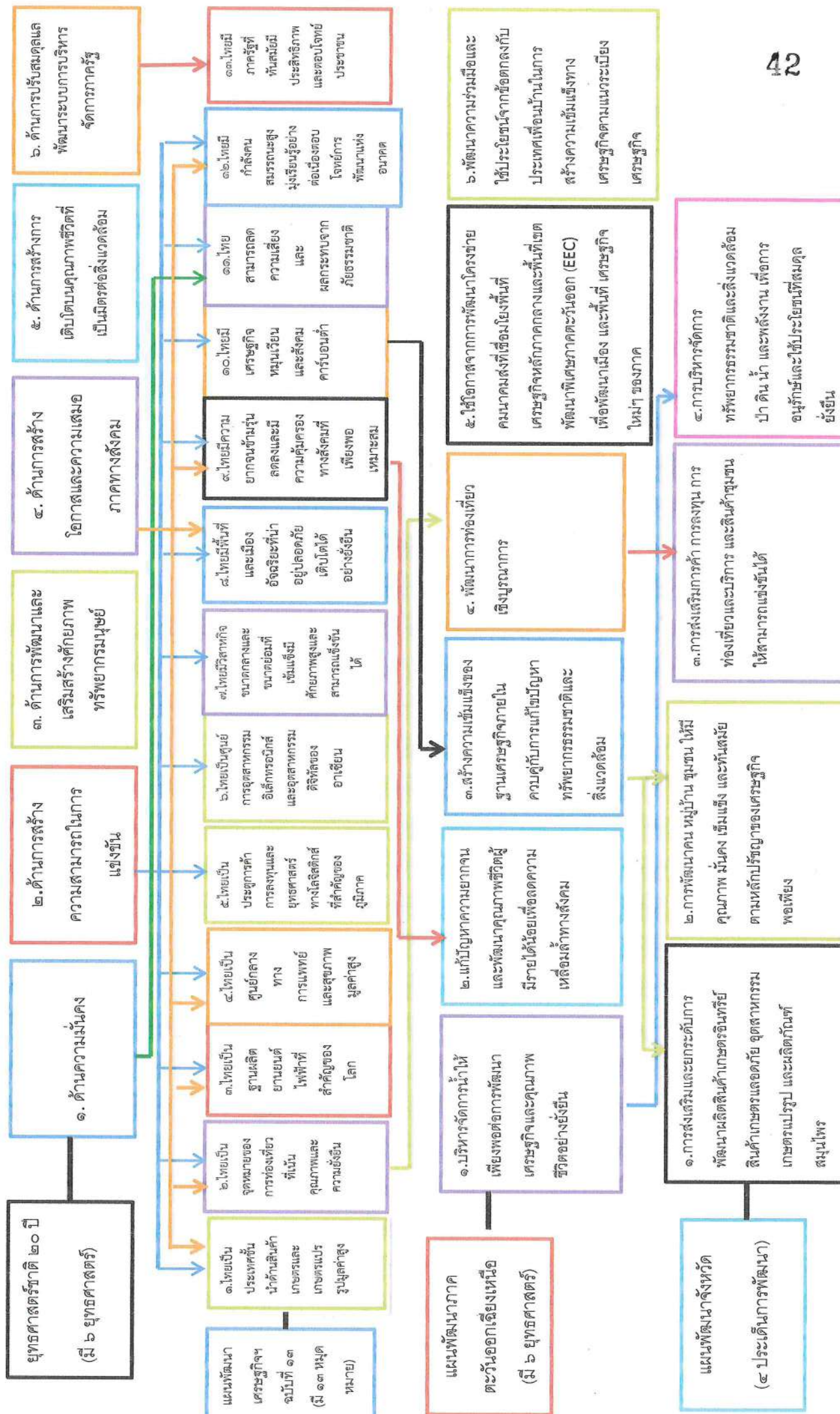

(ต่อ) แผนพัฒนาท้องถิ่น (พ.ศ.๒๕๖๖-๒๕๗๐) แก้ไข ครั้งที่ ๒ (แก้ไขแผนพัฒนาเศรษฐกิจฯ ฉบับที่ ๑๓)

ของเทศบาลตำบลพนา อำเภอพนา จังหวัดอำนาจเจริญ

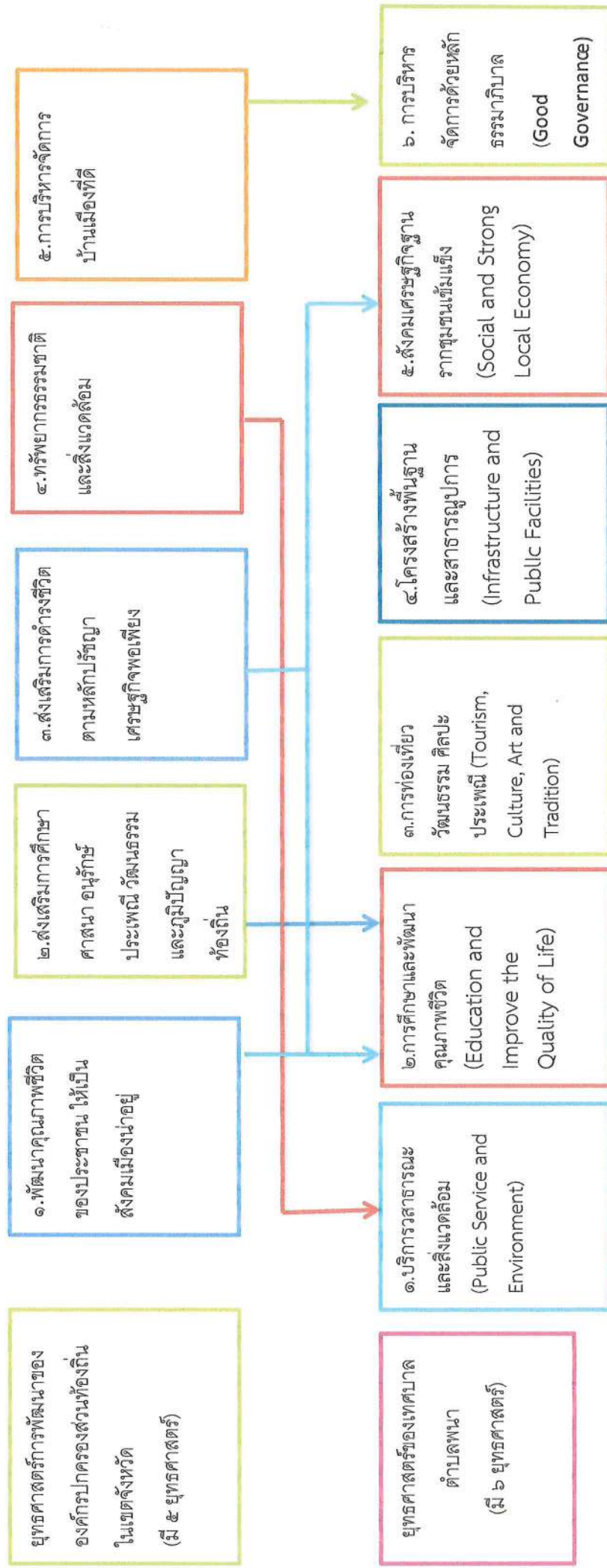

(๓) การวิเคราะห์เพื่อพัฒนาท้องถิ่น

๓.๑ การวิเคราะห์กรอบการจัดทำยุทธศาสตร์ขององค์กรปกครองส่วนท้องถิ่น

(ใช้การวิเคราะห์ SWOT Analysis/Demand (Demand Analysis)/Global Demand และ Trend ปัจจัยและสถานการณ์การเปลี่ยนแปลงที่มีผลต่อการพัฒนา อย่างน้อยต้องประกอบด้วย การวิเคราะห์ ศักยภาพด้านเศรษฐกิจ ด้านสังคม ด้านการศึกษา ด้านผังเมือง ด้านเทคโนโลยี ด้านทรัพยากรธรรมชาติและสิ่งแวดล้อม)

การวิเคราะห์ศักยภาพการพัฒนาเทศบาลตำบลพนา

ด้วยเทคนิค SWOT Analysis

จากการวิเคราะห์ศักยภาพด้านเศรษฐกิจ สังคม ทรัพยากรธรรมชาติและสิ่งแวดล้อม และด้านการบริหารจัดการของเทศบาลตำบลพนา สามารถสรุป จุดแข็ง จุดอ่อน โอกาส และอุปสรรคในภาพรวมได้ ดังนี้

การวิเคราะห์ปัจจัยภายใน

จุดแข็ง	จุดอ่อน
<p>๑. การบริหารจัดการ</p> <p>๑.๑ การบริหารงาน</p> <ul style="list-style-type: none"> - ผู้บริหารมีวิสัยทัศน์และความเป็นผู้นำที่ดี มีศักยภาพสูง - มีการปรับกระบวนการบริหารจัดการให้มีความชัดเจน <p>๑.๒ บุคลากร</p> <ul style="list-style-type: none"> - บุคลากรมีการพัฒนาความรู้ความสามารถของตนเองอย่างต่อเนื่อง <p>๑.๓ วัสดุ อุปกรณ์</p> <ul style="list-style-type: none"> - 	<p>๑. การบริหารจัดการ</p> <p>๑.๑ การบริหารงาน</p> <ul style="list-style-type: none"> - ข้อจำกัดด้านงบประมาณในการพัฒนาท้องถิ่นท้องถิ่น <p>๑.๒ บุคลากร</p> <ul style="list-style-type: none"> - ข้อจำกัดด้านงบประมาณ <p>๑.๓ วัสดุ อุปกรณ์</p> <ul style="list-style-type: none"> - ขาดแคลนเครื่องมือ อุปกรณ์ในการปฏิบัติงาน

<p>๑.๔ การมีส่วนร่วมของภาคประชาชน</p> <ul style="list-style-type: none"> - ภาคประชาชนให้ความร่วมมือในการดำเนินกิจกรรมต่าง ๆ ของเทศบาล <p><u>๒.ด้านเศรษฐกิจ</u></p> <ul style="list-style-type: none"> - มีการสนับสนุนกลุ่มอาชีพ - มีรายได้หมุนเวียนในชุมชน 	<p>๑.๔ การมีส่วนร่วมของภาคประชาชน</p> <ul style="list-style-type: none"> - <p><u>๒. ด้านเศรษฐกิจ</u></p> <ul style="list-style-type: none"> - แหล่งน้ำเพื่อการเกษตรมีไม่มาก - ไม่มีระบบชลประทาน เกษตรกรอาศัยน้ำตามแหล่งน้ำธรรมชาติเป็นหลัก ไม่สามารถเก็บกักน้ำได้เพียงพอ - ขาดแคลนน้ำในช่วงฤดูแล้ง - ประชาชนมีรายจ่ายที่เป็นค่าใช้จ่ายในการอุปโภคบริโภคมาก และมีรายจ่ายด้านต้นทุนการผลิตที่สูง - ประชาชนมีหนี้สิน - ประชาชนมีค่าใช้จ่ายที่เป็นสิ่งฟุ่มเฟือย ไม่มี ความจำเป็น เช่น ค่าบุหรี เหล้า ยาตอง ค่า บันเทิง หวย การพนัน - กลุ่มอาชีพที่ได้รับการส่งเสริมสนับสนุนจากรัฐ มีมาก แต่ไม่มีความเข้มแข็งและยั่งยืน - การค้าการลงทุนในชุมชนมีน้อย
<p><u>๓.ด้านสังคม</u></p> <ul style="list-style-type: none"> - มีสถาบันการศึกษาระดับประถมศึกษา ๒ แห่ง (มี ๑ แห่งที่ขยายโอกาสทางการศึกษาถึงระดับ 	<p><u>๓. ด้านสังคม</u></p> <ul style="list-style-type: none"> - มีปัญหาขาดความอบอุ่นในครอบครัว ทิ้งบุตร หลานให้ผู้สูงอายุดูแล

<p>มัธยมศึกษาตอนต้น)</p> <ul style="list-style-type: none"> - มีศูนย์พัฒนาเด็กเล็ก ๑ แห่ง มีผู้เข้าเรียนตามเกณฑ์ - มีศูนย์การศึกษาอนุบาลและการศึกษาตามอัธยาศัยในเขตพื้นที่ ๑ แห่ง - มีโรงเรียนอนุบาลสาธิตเทศบาลพนา (เทศบาล ๒) ๑ แห่ง - มีศูนย์การเรียนรู้วิทยาลัยเทคนิคหัวตะพาน-เทศบาลพนา ๑ แห่ง - เทศบาลตำบลพนารับถ่ายโอนโรงเรียนระดับประถมศึกษา ขยายโอกาสทางการศึกษาถึงระดับมัธยมศึกษาตอนต้น สามารถบริหารจัดการได้อย่างเต็มที่ - ความปลอดภัยในชีวิตและทรัพย์สินอยู่ในเกณฑ์ที่ควบคุมได้ - เป็นสังคมกึ่งชนบทที่เอื้ออาหารต่อกัน - ประชาชนส่วนใหญ่มีสุขภาพดี - มีวัฒนธรรม ประเพณี วิถีชีวิต และภูมิปัญญาท้องถิ่นที่สืบทอดต่อกันมาช้านาน - มีพระเหลาเทพนิมิตที่ประชาชนเลื่อมใสศรัทธาเป็นที่ยึดเหนี่ยวจิตใจ และมีพุทธลักษณะที่งดงาม มีชื่อเสียงสามารถดึงดูดนักท่องเที่ยวได้มาก - มีการรวมกลุ่มกันเพื่อจัดสวัสดิการในชุมชนมีสมาชิกจำนวนมาก 	<ul style="list-style-type: none"> - มีการอพยพแรงงานไปทำงานต่างถิ่นจากปัญหาเศรษฐกิจ
---	--

<p>๔.ด้านทรัพยากรธรรมชาติและสิ่งแวดล้อม</p> <ul style="list-style-type: none"> - มีป่าไม้เบญจพรรณขนาดใหญ่ซึ่งเป็นเขตพื้นที่ป่าสงวน(วนอุทยานตอนเจ้าปู่) ที่อุดมสมบูรณ์ - มีสัตว์ป่า (ลิงแสม) อาศัยอยู่จำนวนมาก - สิ่งแวดล้อมในด้านมลพิษทางอากาศและเสียงในเขตชุมชนอยู่ในเกณฑ์ที่ไม่ส่งผลกระทบต่อสุขภาพ - ประชาชนให้ความสนใจและดำเนินการกำจัดขยะมูลฝอยในครัวเรือนด้วยการทำปุ๋ยอินทรีย์และปุ๋ยน้ำหมักชีวภาพที่ช่วยลดปริมาณขยะในชุมชน 	<p>๔.ด้านทรัพยากรธรรมชาติและสิ่งแวดล้อม</p> <ul style="list-style-type: none"> - แหล่งน้ำตามธรรมชาติในพื้นที่มีน้อยและมีสภาพตื้นเขิน - ไม่มีสถานที่กำจัดขยะ
---	--

การวิเคราะห์ปัจจัยภายนอก

โอกาส	อุปสรรค
<p>๑. การบริหารจัดการ</p> <ul style="list-style-type: none"> - นโยบายรัฐบาลมีความชัดเจนต่อการบริหารราชการในการพัฒนาท้องถิ่น - มีกฎหมาย ระเบียบที่กำหนดแนวทางปฏิบัติ และให้ความสำคัญกับองค์กรปกครองส่วนท้องถิ่น <p>๒. ด้านเศรษฐกิจ</p> <ul style="list-style-type: none"> - รัฐบาลมีนโยบายสนับสนุนกองทุนหมู่บ้าน - กลุ่มจังหวัดภาคตะวันออกเฉียงเหนือ ตอนล่าง 	<p>๑. การบริหารจัดการ</p> <ul style="list-style-type: none"> - การจัดสรรรายได้ให้แก่องค์กรปกครองส่วนท้องถิ่น ตามพระราชบัญญัติกำหนดแผนและขั้นตอนการกระจายอำนาจให้แก่องค์กรปกครองส่วนท้องถิ่นไม่เป็นไปตามแผนที่กำหนดไว้. และสถานการณ์ทางการเมืองยังไม่สงบ <p>๒. ด้านเศรษฐกิจ</p> <ul style="list-style-type: none"> - ในเขตพื้นที่ประสบปัญหาภัยแล้ง - ราคาผลผลิตทางการเกษตรไม่แน่นอนขึ้นอยู่

<p>มุ่งเน้นการสร้างงานและรายได้จากการท่องเที่ยว</p> <ul style="list-style-type: none"> - นโยบายการพัฒนาเศรษฐกิจระดับชุมชน - ส่งเสริมการนำหลักปรัชญาเศรษฐกิจพอเพียงมาใช้ <p>๓. ด้านสังคม</p> <ul style="list-style-type: none"> - องค์กรปกครองส่วนท้องถิ่น มีความเป็นเอกภาพ ในการพัฒนาท้องถิ่น - ภาคประชาชนให้ความร่วมมือในการพัฒนาท้องถิ่น - มีหน่วยงานของรัฐหลายหน่วยงานที่เน้นการพัฒนาสังคม <p>๔. ด้านทรัพยากรธรรมชาติและสิ่งแวดล้อม</p> <ul style="list-style-type: none"> - การพัฒนาแหล่งน้ำ - ระบบบริหารจัดการเพื่อแก้ไขปัญหาน้ำท่วมและการขาดแคลนน้ำ 	<p>กับกลไกตลาดกลาง</p> <ul style="list-style-type: none"> - ขาดการประชาสัมพันธ์ <p>๓. ด้านสังคม</p> <ul style="list-style-type: none"> - กระแสวัฒนธรรมต่างประเทศทำให้วิถีชีวิตชุมชนเปลี่ยนไปและฟุ่มเฟือย ค่านิยมในด้านวัตถุ <p>๔. ด้านทรัพยากรธรรมชาติและสิ่งแวดล้อม</p> <ul style="list-style-type: none"> - ฤดูกาลเปลี่ยนแปลงไม่เป็นไปตามธรรมชาติปกติ - ปัญหาโรคระบาดในปัจจุบัน เช่น ไวรัสโคโรน่า
--	---

๓.๒ การประเมินสถานการณ์สภาพแวดล้อมภายนอกที่เกี่ยวข้อง

การประเมินสถานการณ์สภาพแวดล้อมภายนอกที่เกี่ยวข้องของเทศบาลตำบลพนา

ด้าน	ผลด้านบวก	ผลด้านลบ
ด้านการเมือง (Political Component = P)	<ul style="list-style-type: none"> ➢ มีผู้นำที่มีวิสัยทัศน์ กว้างไกล ➢ มีเสถียรภาพที่มั่นคงในการบริหารนโยบาย ➢ ไม่มีความรุนแรงทางการเมืองในท้องถิ่น 	<ul style="list-style-type: none"> ➢ ไม่มีการถ่วงดุลอำนาจ ➢ การสนับสนุนงบประมาณจากส่วนกลางไม่เพียงพอ ➢ ขาดการกระจายอำนาจ
ด้านเศรษฐกิจ (Economic Component = E)	<ul style="list-style-type: none"> ➢ มีธุรกิจ SME มีรายได้ในครัวเรือน ➢ มีพื้นที่เพาะปลูกเป็นของตนเอง ➢ มีรายได้หมุนเวียนภายในชุมชน (กองทุนต่าง ๆ ภายในชุมชน) 	<ul style="list-style-type: none"> ➢ ไม่มีอาชีพรองรับในชุมชนประชาชนบางส่วนจึงผลัดถิ่นไปประกอบอาชีพตามเมืองใหญ่ ➢ ไม่มีตลาดรองรับผลผลิต ➢ ประสบปัญหาภัยแล้ง-น้ำท่วม
ด้านสังคมและวัฒนธรรม (Sociocultural Component = S)	<ul style="list-style-type: none"> ➢ สงบอยู่เรียบง่ายและสงบสุข ➢ มีแหล่งท่องเที่ยวทางวัฒนธรรม ➢ ประชาชนส่วนใหญ่มีการศึกษาสูง 	<ul style="list-style-type: none"> ➢ ขาดการประชาสัมพันธ์ด้านการท่องเที่ยว ➢ สังคมผู้สูงอายุ ➢ การเปลี่ยนแปลงของสังคมจากสังคมชนบทสู่สังคมเมือง
ด้านเทคโนโลยี (Technological Component = T)	<ul style="list-style-type: none"> ➢ มีเครือข่ายอินเทอร์เน็ต ➢ มีช่องทางในการติดต่อสื่อสาร ➢ การนำเทคโนโลยีมาใช้ในการปฏิบัติงาน 	<ul style="list-style-type: none"> ➢ เครือข่ายไม่ครอบคลุม ➢ ขาดความรู้ความเข้าใจในการใช้เทคโนโลยี ➢ การใช้เทคโนโลยีในทางที่ผิด ➢ ปัญหาเด็กและเยาวชนติดเกมส์



ส่วนที่ ๓
การนำแผนพัฒนาท้องถิ่น
ไปสู่การปฏิบัติ



ส่วนที่ ๓
การนำแผนพัฒนาท้องถิ่นไปสู่การปฏิบัติ

๑. ยุทธศาสตร์การพัฒนาและแผนงาน

ที่	ยุทธศาสตร์	ด้าน	แผนงาน	หน่วยงาน รับผิดชอบหลัก	หน่วยงาน สนับสนุน
๑	ยุทธศาสตร์ที่ ๑ บริการสาธารณะและ สิ่งแวดล้อม (Public Service and Environment)	เคหะและชุมชน	แผนงานเคหะและชุมชน	กองช่าง กองคลัง กองการศึกษา	เทศบาล ตำบลพนา
		การเกษตร	แผนงานการเกษตร	กองสาธารณสุข กองช่าง	
๒	ยุทธศาสตร์ที่ ๒ การศึกษาและการพัฒนา คุณภาพชีวิต(Education and Improve the Quality of Life)	บริหารงานทั่วไป	แผนงานบริหารงานทั่วไป	สำนักปลัด	
		การรักษาความสงบภายใน	แผนงานการรักษาความ สงบภายใน	สำนักปลัด	
		การศึกษา	แผนงานการศึกษา	กองการศึกษา	
		สาธารณสุข	แผนงานสาธารณสุข	กองสาธารณสุข	
		สังคมสงเคราะห์	แผนงานสังคมสงเคราะห์	สำนักปลัด	
		สร้างความเข้มแข็งของ ชุมชน	แผนงานสร้างความ เข้มแข็งของชุมชน	สำนักปลัด	
		การศาสนา วัฒนธรรมและ นันทนาการ	แผนงานการศาสนา วัฒนธรรมและ นันทนาการ	กองการศึกษา	
งบกลาง	แผนงานงบกลาง	สำนักปลัด			
๓	ยุทธศาสตร์ที่ ๓ การท่องเที่ยว วัฒนธรรม ศิลปะประเพณี (Tourism, Culture, Art and Tradition)	การศาสนา วัฒนธรรมและ นันทนาการ	แผนงานการศาสนา วัฒนธรรมและ นันทนาการ	กองการศึกษา	
๔	ยุทธศาสตร์ที่ ๔ โครงสร้างพื้นฐานและ สาธารณูปการ (Infrastructure and Public Facilities)	เคหะและชุมชน	แผนงานเคหะและชุมชน	กองช่าง	
		อุตสาหกรรมและการโยธา	แผนงานอุตสาหกรรม และการโยธา	กองช่าง	

ที่	ยุทธศาสตร์	ด้าน	แผนงาน	หน่วยงาน รับผิดชอบหลัก	หน่วยงาน สนับสนุน
		การเกษตร	แผนงานการเกษตร	กองช่าง	
๕	ยุทธศาสตร์ที่ ๕ สังคมและเศรษฐกิจฐาน รากชุมชนเข้มแข็ง (Social and Strong Local Economy)	เคหะและชุมชน	แผนงานเคหะและชุมชน	สำนักปลัด	
๖	ยุทธศาสตร์ที่ ๖ การบริหารจัดการด้วย หลักธรรมาภิบาล (Good Governance)	บริหารงานทั่วไป	แผนงานบริหารงานทั่วไป	สำนักปลัด กองคลัง	
		สร้างความเข้มแข็งของ ชุมชน	แผนงานสร้างความ เข้มแข็งของชุมชน	สำนักปลัด	
		การพาณิชย์	แผนงานการพาณิชย์	กองสาธารณสุขฯ	
รวม	๖ ยุทธศาสตร์	๑๐ ด้าน	๑๐ แผนงาน	๕ สำนัก/กอง	

แบบ ผ๐๑

บัญชีสรุปโครงการพัฒนา

แผนพัฒนาท้องถิ่น (พ.ศ. ๒๕๖๖ - ๒๕๗๐) แก้ไข ครั้งที่ ๒

เทศบาลตำบลพนา อำเภอพนา จังหวัดอำนาจเจริญ

ยุทธศาสตร์	ปี ๒๕๖๖		ปี ๒๕๖๗		ปี ๒๕๖๘		ปี ๒๕๖๙		ปี ๒๕๗๐		รวม ๕ ปี	
	จำนวนโครงการ	งบประมาณ (บาท)	จำนวนโครงการ	งบประมาณ (บาท)	จำนวนโครงการ	งบประมาณ (บาท)	จำนวนโครงการ	งบประมาณ (บาท)	จำนวนโครงการ	งบประมาณ (บาท)		
ยุทธศาสตร์ที่ ๑ บริการสาธารณะและสิ่งแวดล้อม (Public Service and Environment)												
๑.๑ กลยุทธ์ : ส่งเสริมสนับสนุนให้ประชาชนมีส่วนร่วมในการรักษาสีเขียวสิ่งแวดล้อม (๑) แผนงานคหะและชุมชน	๔	๑,๓๕๐,๐๐๐	๓	๓๕๐,๐๐๐	๓	๓๕๐,๐๐๐	๓	๓๕๐,๐๐๐	๓	๓๕๐,๐๐๐	๑๖	๒,๗๕๐,๐๐๐
๑.๒ กลยุทธ์ : ส่งเสริมบริหารจัดการขยะมูลฝอยในชุมชน (๑) แผนงานคหะและชุมชน	๑๐	๗๖๐,๐๐๐	๑๐	๗๖๐,๐๐๐	๑๐	๗๖๐,๐๐๐	๑๐	๗๖๐,๐๐๐	๑๐	๗๖๐,๐๐๐	๕๐	๓,๘๐๐,๐๐๐
๑.๓ กลยุทธ์ : ส่งเสริมพัฒนาแหล่งน้ำ (๑) แผนงานคหะและชุมชน	๑	๑๐๐,๐๐๐	๑	๑๐๐,๐๐๐	๑	๑๐๐,๐๐๐	๑	๑๐๐,๐๐๐	๑	๑๐๐,๐๐๐	๕	๕๐๐,๐๐๐
๑.๔ กลยุทธ์ : ส่งเสริมอนุรักษ์ พื้นที่ทรัพยากรธรรมชาติและสิ่งแวดล้อม (๑) แผนงานการเกษตร	๙	๕๗๕,๐๐๐	๙	๕๗๕,๐๐๐	๙	๕๗๕,๐๐๐	๙	๕๗๕,๐๐๐	๙	๕๗๕,๐๐๐	๔๕	๒,๗๑๕,๐๐๐
รวม	๒๔	๒,๗๓๕,๐๐๐	๒๓	๑,๗๓๕,๐๐๐	๒๓	๑,๗๓๕,๐๐๐	๒๓	๑,๗๓๕,๐๐๐	๒๓	๑,๗๓๕,๐๐๐	๑๑๖	๙,๙๖๕,๐๐๐
ยุทธศาสตร์ที่ ๒ การศึกษาและการพัฒนาคุณภาพชีวิต (Education and Improve the Quality of Life)												
๒.๑ กลยุทธ์ : ส่งเสริมสังคมที่สงบสุข ปอดอกภัย และครอบครัว และการพัฒนาที่ยั่งยืน (๑) แผนงานบริหารงานทั่วไป (๒) แผนงานการรักษาสภาพสังคมภายใน	๓	๑๕๐,๐๐๐	๓	๑๕๐,๐๐๐	๓	๑๕๐,๐๐๐	๓	๑๕๐,๐๐๐	๓	๑๕๐,๐๐๐	๑๕	๗๕๐,๐๐๐
๒.๒ กลยุทธ์ : ส่งเสริมพัฒนาการศึกษาให้มีคุณภาพได้มาตรฐาน (๑) แผนงานการศึกษา	๖	๔๙๐,๐๐๐	๖	๔๙๐,๐๐๐	๖	๔๙๐,๐๐๐	๖	๔๙๐,๐๐๐	๖	๔๙๐,๐๐๐	๓๐	๒,๘๕๐,๐๐๐
๒.๓ กลยุทธ์ : ส่งเสริมให้ประชาชนได้รับการศึกษา การเรียนรู้ตลอดชีวิต (๑) แผนงานการศึกษา	๔๔	๑๗,๕๙๑,๑๐๐	๔๓	๑๗,๕๑๗,๖๐๐	๔๓	๑๗,๕๑๗,๖๐๐	๔๓	๑๗,๕๑๗,๖๐๐	๔๓	๑๗,๕๑๗,๖๐๐	๒๑๖	๘๗,๖๖๑,๕๐๐
๒.๔ กลยุทธ์ : ส่งเสริมจัดบริการด้านสาธารณสุข และส่งเสริมสุขภาพอนามัย (๑) แผนงานสาธารณสุข	๑	๒๕๐,๐๐๐	๑	๒๕๐,๐๐๐	๑	๒๕๐,๐๐๐	๑	๒๕๐,๐๐๐	๑	๒๕๐,๐๐๐	๕	๒๕๐,๐๐๐
๒.๕ กลยุทธ์ : ส่งเสริมจัดสวัสดิการ และให้การสงเคราะห์แก่เด็ก สตรี ฯ (๑) แผนงานแผนงานสังคมสงเคราะห์ (๒) แผนงานงบกลาง	๓๔	-	๓๔	-	๓๔	-	๓๔	-	๓๔	-	๑๓๖	-
๒.๖ กลยุทธ์ : ส่งเสริมสนับสนุนการกีฬาและนันทนาการ (๑) แผนงานการศึกษา วัฒนธรรมและนันทนาการ	๕	๖๕๐,๐๐๐	๕	๖๐๐,๐๐๐	๕	๖๐๐,๐๐๐	๕	๖๐๐,๐๐๐	๕	๖๐๐,๐๐๐	๒๕	๓,๐๕๐,๐๐๐
๒.๖ กลยุทธ์ : ส่งเสริมสนับสนุนการกีฬาและนันทนาการ (๑) แผนงานการศึกษา วัฒนธรรมและนันทนาการ	๓	๕,๑๕๕,๐๐๐	๓	๕,๕๕๕,๐๐๐	๓	๖,๐๖๖,๕๐๐	๓	๖,๖๐๖,๕๐๐	๓	๕,๕๕๕,๐๐๐	๑๕	๒๗,๓๐๖,๕๐๐
๒.๖ กลยุทธ์ : ส่งเสริมสนับสนุนการกีฬาและนันทนาการ (๑) แผนงานการศึกษา วัฒนธรรมและนันทนาการ	๘	๒,๔๘๒,๐๐๐	๗	๔๘๒,๐๐๐	๗	๔๘๒,๐๐๐	๗	๔๘๒,๐๐๐	๗	๔๘๒,๐๐๐	๓๖	๔,๔๑๐,๐๐๐
รวม	๑๐๔	๒๖,๗๖๗,๑๐๐	๑๐๒	๒๕,๐๘๕,๖๐๐	๑๐๒	๒๕,๐๘๕,๖๐๐	๑๐๒	๒๕,๐๘๕,๖๐๐	๑๐๒	๒๕,๐๘๕,๖๐๐	๕๑๖	๑๐๖,๖๖๖,๕๐๐
ยุทธศาสตร์ที่ ๓ การท่องเที่ยว วัฒนธรรม ศิลปะประเพณี (Tourism, Culture, Art and Tradition)												
๓.๑ กลยุทธ์ : ส่งเสริมอนุรักษ์ ฟื้นฟู และสืบทอดวัฒนธรรม ประเพณีและภูมิปัญญาท้องถิ่น (๑) แผนงานการศึกษา วัฒนธรรมและนันทนาการ	๒๓	๒,๗๓๕,๐๐๐	๒๑	๒,๗๓๕,๐๐๐	๒๑	๒,๗๓๕,๐๐๐	๒๑	๒,๗๓๕,๐๐๐	๒๑	๒,๗๓๕,๐๐๐	๑๐๗	๑๓,๖๗๕,๐๐๐
๓.๒ กลยุทธ์ : ส่งเสริมพัฒนาสถานที่ท่องเที่ยวเชิงนิเวศน์ (๑) แผนงานการศึกษา วัฒนธรรมและนันทนาการ	๒	๔๐๐,๐๐๐	๓	๓,๔๐๐,๐๐๐	๒	๔๐๐,๐๐๐	๒	๔๐๐,๐๐๐	๒	๔๐๐,๐๐๐	๑๑	๕,๐๐๐,๐๐๐
รวม	๒๕	๓,๑๓๕,๐๐๐	๒๔	๖,๑๓๕,๐๐๐	๒๓	๓,๑๓๕,๐๐๐	๒๓	๓,๑๓๕,๐๐๐	๒๓	๓,๑๓๕,๐๐๐	๑๑๘	๑๘,๖๗๕,๐๐๐

ยุทธศาสตร์	ปี ๒๕๖๖		ปี ๒๕๖๗		ปี ๒๕๖๘		ปี ๒๕๖๙		ปี ๒๕๗๐		รวม ๕ ปี	
	จำนวนโครงการ	งบประมาณ (บาท)	จำนวนโครงการ	งบประมาณ (บาท)	จำนวนโครงการ	งบประมาณ (บาท)	จำนวนโครงการ	งบประมาณ (บาท)	จำนวนโครงการ	งบประมาณ (บาท)	จำนวนโครงการ	งบประมาณ (บาท)
ยุทธศาสตร์ที่ ๔ โครงสร้างพื้นฐานและสาธารณูปการ (Infrastructure and Public Facilities)												
๔.๑ กลยุทธ์ :ส่งเสริมพัฒนาะของจราจร												
(๑) แผนงานเขตและชุมชน		๑,๐๐๐,๐๐๐										
(๒) แผนงานอุตสาหกรรมและการโยธา	๑	๑,๐๐๐,๐๐๐										
(๓) แผนงานการเกษตร												
๔.๒ กลยุทธ์ :ส่งเสริมบำรุงรักษา/ขยายเขตไฟฟ้าสาธารณะ												
(๑) แผนงานเขตและชุมชน	๒๖	๑๔,๐๗๘,๕๖๖	๑	๑๓๒,๐๐๐								
(๒) แผนงานการเกษตร	๓	๘๒๓,๐๐๐										
(๓) แผนงานเขตและชุมชน	๑๐	๑,๐๗๘,๒๐๐	๔	๖๕๐,๐๐๐								
รวม	๓๙	๑๕,๙๗๙,๗๖๖	๔	๗๘๒,๐๐๐								
ยุทธศาสตร์ที่ ๕ สังคมและเศรษฐกิจฐานรากชุมชนเข้มแข็ง (Social and Strong Local Economy)												
๕.๑ กลยุทธ์ :ส่งเสริมและเพิ่มศักยภาพ ขยายโอกาสในการพัฒนาอาชีพ												
(๑) แผนงานสร้างความเข้มแข็งของชุมชน	๖	๑,๒๐๐,๐๐๐	๔	๒๐๐,๐๐๐								
รวม	๖	๑,๒๐๐,๐๐๐	๔	๒๐๐,๐๐๐								
ยุทธศาสตร์ที่ ๖ การบริหารจัดการด้วยหลักธรรมาภิบาล (Good Governance)												
๖.๑ กลยุทธ์ : ส่งเสริมพัฒนาคุณภาพบุคลากรให้มีความรู้ ทักษะคุณธรรม ฯ												
(๑) แผนงานบริหารงานทั่วไป	๒	๔๓๐,๐๐๐	๒	๔๓๐,๐๐๐								
(๒) แผนงานสร้างความเข้มแข็งของชุมชน	๑	๕,๐๐๐	๑	๕,๐๐๐								
๖.๒ กลยุทธ์ : ส่งเสริมปรับปรุง และพัฒนาคุณภาพการให้บริการ												
(๑) แผนงานบริหารงานทั่วไป	๖	๒๑๔,๐๐๐	๖	๒๑๔,๐๐๐								
๖.๓ กลยุทธ์ : ส่งเสริมการมีส่วนร่วมของประชาชน และภาคส่วนอื่น												
(๑) แผนงานบริหารงานทั่วไป	๔	๕๒,๐๐๐	๔	๕๒,๐๐๐								
๖.๔ กลยุทธ์ : พัฒนาการจัดเก็บรายได้ของเทศบาล												
(๑) แผนงานบริหารงานทั่วไป	๕	๔๔๕,๐๐๐	๕	๔๔๕,๐๐๐								
๖.๕ กลยุทธ์ : พัฒนาการจัดเก็บรายได้ของเทศบาล												
(๑) แผนงานการพาณิชย์	๓	๙๐,๐๐๐	๓	๙๐,๐๐๐								
รวม	๒๑	๑,๒๓๖,๐๐๐	๒๒	๑,๗๕๔,๐๐๐								
รวมทั้งสิ้น	๒๑๙	๕๑,๑๐๒,๘๖๖	๑๘๐	๓๓,๐๕๐,๐๐๐								

แบบ ผ๐๑/๑

บัญชีสรุปโครงการพัฒนาที่นำมาจากแผนพัฒนาหมู่บ้านและแผนชุมชน
เทศบาลตำบลพนา อำเภอพนา จังหวัดอำนาจเจริญ

โครงการพัฒนาที่นำมาจากแผนพัฒนาหมู่บ้าน และแผนพัฒนาชุมชน	ปี ๒๕๖๖		ปี ๒๕๖๗		ปี ๒๕๖๘		ปี ๒๕๖๙		ปี ๒๕๗๐		รวม ๕ ปี	
	จำนวน โครงการ	งบประมาณ (บาท)	จำนวน โครงการ	งบประมาณ (บาท)	จำนวน โครงการ	งบประมาณ (บาท)	จำนวน โครงการ	งบประมาณ (บาท)	จำนวน โครงการ	งบประมาณ (บาท)		
												จำนวน โครงการ
ชุมชนพระเหลาพัฒนา หมู่ที่ ๑ ตำบลพนา	๑	๕๐๐,๐๐๐									๑	๕๐๐,๐๐๐
๑.โครงการก่อสร้างแหล่งกักเก็บน้ำขนาดเล็ก	๑	๓๐๐,๐๐๐									๑	๓๐๐,๐๐๐
๒.โครงการกลุ่มอาชีพปุ๋ยชีวภาพ	๑	๒๐๐,๐๐๐									๑	๒๐๐,๐๐๐
๓.โครงการซ่อมแซมถนนขอยศาลากลางบ้าน	๑	๕๐๐,๐๐๐									๑	๕๐๐,๐๐๐
๔.กิจกรรมส่งเสริมการมีรายได้	๑	๕๐๐,๐๐๐									๑	๕๐๐,๐๐๐
๕.โครงการจัดซื้อรถขนส่งพืชผลการเกษตร	๑	๕๐๐,๐๐๐									๑	๕๐๐,๐๐๐
๖.โครงการชุดลดดอกเบี้ยการยืมได้	๑	๕๐๐,๐๐๐									๑	๕๐๐,๐๐๐
๗.กิจกรรมเพื่อสุขภาพและสิ่งแวดล้อม	๑	๒๐๐,๐๐๐									๑	๒๐๐,๐๐๐
๘.โครงการด้านยาเสพติด	๑	๒๐๐,๐๐๐									๑	๒๐๐,๐๐๐
๙.โครงการจัดหาเครื่องมือทางการแพทย์	๑	๕๐๐,๐๐๐									๑	๕๐๐,๐๐๐
๑๐.โครงการผลิตปุ๋ยอินทรีย์	๑	๓๐๐,๐๐๐									๑	๓๐๐,๐๐๐
รวม	๑๐	๓,๖๐๐,๐๐๐									๑๐	๓,๖๐๐,๐๐๐
ชุมชนตลาดสด หมู่ที่ ๗ ตำบลพนา	๑	๕๐๐,๐๐๐									๑	๕๐๐,๐๐๐
๑.โครงการก่อสร้างแหล่งเก็บกักน้ำ หมู่ ๗	๑	๑๕,๐๐๐									๑	๑๕,๐๐๐
๒.โครงการจัดตั้งกลุ่มอาชีพทอผ้าพื้นเมือง	๑	๒๐๐,๐๐๐									๑	๒๐๐,๐๐๐
๓.โครงการขยายเขตไฟฟ้าส่องสว่างภายในหมู่บ้าน หมู่ ๗	๑	๕๐๐,๐๐๐									๑	๕๐๐,๐๐๐
๔.โครงการบริหารจัดการขยะมูลฝอยในชุมชน หมู่ ๗	๑	๓๐๐,๐๐๐									๑	๓๐๐,๐๐๐
๕.โครงการปรับปรุงภูมิทัศน์และพัฒนา แหล่งท่องเที่ยวสวนอุทยานดอนเจ้าปู่	๑	๕๐,๐๐๐									๑	๕๐,๐๐๐
๖.กิจกรรมสร้างภูมิคุ้มกันและป้องกันปัญหายาเสพติด	๑	๕๐,๐๐๐									๑	๕๐,๐๐๐

บัญชีสรุปโครงการพัฒนาที่นำมาจากแผนพัฒนาหมู่บ้านและแผนชุมชน
เทศบาลตำบลพนา อำเภอพนา จังหวัดอำนาจเจริญ

โครงการพัฒนาที่นำมาจากแผนพัฒนาหมู่บ้าน และแผนพัฒนาชุมชน	ปี ๒๕๖๖		ปี ๒๕๖๗		ปี ๒๕๖๘		ปี ๒๕๖๙		ปี ๒๕๗๐		รวม ๕ ปี	
	จำนวน โครงการ	งบประมาณ (บาท)	จำนวน โครงการ	งบประมาณ (บาท)	จำนวน โครงการ	งบประมาณ (บาท)	จำนวน โครงการ	งบประมาณ (บาท)	จำนวน โครงการ	งบประมาณ (บาท)		
												จำนวน โครงการ
(ชุมชนตลาดสด หมู่ที่ ๗ ตำบลพนา ต่อ)												
๗.กิจกรรมส่งเสริมสุขภาพลดพุง ลดโรค	๑	๒๐,๐๐๐									๑	๒๐,๐๐๐
๘.โครงการอบรมให้ความรู้ด้านการบริหารจัดการ	๑	๒๐,๐๐๐									๑	๒๐,๐๐๐
การการท่องเที่ยวหมู่บ้าน หมู่ ๗												
๙.โครงการอบรมคณะกรรมการหมู่บ้าน หมู่ ๗	๑	๕๐,๐๐๐									๑	๕๐,๐๐๐
๑๐.โครงการอบรมคณะกรรมการบริหารจัดการ	๑	๕๐,๐๐๐									๑	๕๐,๐๐๐
กองทุนกลางพัฒนาหมู่บ้าน												
รวม	๑๐	๑,๗๐๕,๐๐๐									๑๐	๑,๗๐๕,๐๐๐
ชุมชนเทพนิมิต หมู่ที่ ๘ ตำบลพนา												
๑. โครงการพัฒนาแหล่งท่องเที่ยว	๑	๓๐๐,๐๐๐									๑	๓๐๐,๐๐๐
วัดพระทะเลเทพนิมิต หมู่ ๘												
๒. โครงการจัดตั้งกลุ่มอาชีพทอผ้าพื้นเมือง หมู่ ๘	๑	๑๕,๐๐๐									๑	๑๕,๐๐๐
๓. โครงการฟื้นฟูวัฒนธรรม/ประเพณีภายในชุมชน หมู่ ๘	๑	๓๐,๐๐๐									๑	๓๐,๐๐๐
๔. โครงการก่อสร้างแหล่งเก็บน้ำขนาดเล็ก หมู่ ๘	๑	๕๐๐,๐๐๐									๑	๕๐๐,๐๐๐
๕. โครงการบริหารจัดการขยะมูลฝอยในชุมชน หมู่ ๘	๑	๕๐๐,๐๐๐									๑	๕๐๐,๐๐๐
๖. โครงการขยายเขตไฟฟ้าเพื่อการเกษตร (ทั้งชุมชน) หมู่ ๘	๑	๑,๐๐๐,๐๐๐									๑	๑,๐๐๐,๐๐๐
๗. โครงการถนนคอนกรีตเพื่อการขนส่งและการเกษตร (ทั้งชุมชน) หมู่ ๘	๑	๑,๐๐๐,๐๐๐									๑	๑,๐๐๐,๐๐๐
๘. โครงการสนับสนุนพื้นที่ไม้ หมู่ ๘	๑	๑๐๐,๐๐๐									๑	๑๐๐,๐๐๐
รวม	๘	๓,๔๕๕,๐๐๐									๘	๓,๔๕๕,๐๐๐

บัญชีสรุปโครงการพัฒนาที่นำมาจากแผนพัฒนาหมู่บ้านและแผนชุมชน
เทศบาลตำบลพนา อำเภอพนา จังหวัดอำนาจเจริญ

โครงการพัฒนาที่นำมาจากแผนพัฒนาหมู่บ้าน และแผนพัฒนาชุมชน	ปี ๒๕๖๖		ปี ๒๕๖๗		ปี ๒๕๖๘		ปี ๒๕๖๙		ปี ๒๕๗๐		รวม ๕ ปี	แบบ ผ.๐๑/๑
	จำนวน โครงการ	งบประมาณ (บาท)	จำนวน โครงการ	งบประมาณ (บาท)	จำนวน โครงการ	งบประมาณ (บาท)	จำนวน โครงการ	งบประมาณ (บาท)	จำนวน โครงการ	งบประมาณ (บาท)		
ชุมชนบูรพาพัฒนา หมู่ที่ ๙ ตำบลพนา												
๑.โครงการก่อสร้างแหล่งกักเก็บน้ำขนาดเล็ก หมู่ ๙	๑	๕๐๐,๐๐๐									๑	๕๐๐,๐๐๐
๒.โครงการส่งเสริมด้านการประกอบอาชีพในชุมชน หมู่ ๙	๑	๒๐๐,๐๐๐									๑	๒๐๐,๐๐๐
๓.โครงการรณรงค์และป้องกันโรคติดต่อในชุมชน หมู่ ๙	๑	๕๐,๐๐๐									๑	๕๐,๐๐๐
๔.โครงการพัฒนาแหล่งท่องเที่ยวในชุมชน หมู่ ๙	๑	๓๐๐,๐๐๐									๑	๓๐๐,๐๐๐
๕.โครงการบริหารจัดการขยะมูลฝอยในชุมชน หมู่ ๙	๑	๕๐๐,๐๐๐									๑	๕๐๐,๐๐๐
๖.กิจกรรมทำความสะอาด หมู่บ้าน หมู่ ๙	๑	๕๐,๐๐๐									๑	๕๐,๐๐๐
รวม	๖	๑,๖๐๐,๐๐๐									๖	๑,๖๐๐,๐๐๐
ชุมชนเมืองพนา หมู่ที่ ๑ ตำบลพระเหลา												
๑.โครงการถนนเชื่อมระหว่างหมู่บ้าน เส้นทางสี่โรงเรียน พนาศึกษา	๑	๕๐๐,๐๐๐									๑	๕๐๐,๐๐๐
๒.โครงการขยายเขตประปาภูมิภาค คุ้มดอนไบล	๑	๒๐๐,๐๐๐									๑	๒๐๐,๐๐๐
๓.โครงการผลิตปุ๋ยอินทรีย์ชีวภาพ	๑	๕๐,๐๐๐									๑	๕๐,๐๐๐
๔.โครงการเลี้ยง โค กระบือ	๑	๒๐๐,๐๐๐									๑	๒๐๐,๐๐๐
๕.โครงการเจาะบาดาลในชุมชน	๑	๑๐๐,๐๐๐									๑	๑๐๐,๐๐๐
๖.โครงการจัดหาหลักหินกีฬาชุมชน อุปรกรณ์กีฬา	๑	๕๐,๐๐๐									๑	๕๐,๐๐๐
๗.โครงการจัดเวรยาม รักษาความปลอดภัยในหมู่บ้าน	๑	๑๐,๐๐๐									๑	๑๐,๐๐๐
๘. โครงการปลูกต้นไม้ทั่วไร่ปลายนา	๑	๒๐,๐๐๐									๑	๒๐,๐๐๐
๙.โครงการก่อสร้างระบบประปา แบบท่อถึงสูง ความจุ ๑๐ ลบ.ม.	๑	๕๐๐,๐๐๐									๑	๕๐๐,๐๐๐
๑๐.โครงการขอรับการสนับสนุนกองทุนสวัสดิการชุมชน	๑	๒๕,๐๐๐									๑	๒๕,๐๐๐
รวม	๑๐	๑,๖๕๕,๐๐๐									๑๐	๑,๖๕๕,๐๐๐

แบบ ๗๐๒

รายละเอียดโครงการพัฒนา

แผนพัฒนาท้องถิ่น (พ.ศ. ๒๕๖๖ - ๒๕๗๐) แก้ไข ครั้งที่ ๒

เทศบาลตำบลพนา อำเภอพนา จังหวัดอำนาจเจริญ

ก. ยุทธศาสตร์ชาติ ๒๐ ปี ยุทธศาสตร์ที่ ๔ ด้านการสร้างการเติบโตบนคุณภาพชีวิตที่เป็นมิตรกับสิ่งแวดล้อม

ข. แผนพัฒนาเศรษฐกิจและสังคมแห่งชาติ ฉบับที่ ๑๓ ยุทธศาสตร์ที่ ๑๐ ไทยมีเศรษฐกิจหมุนเวียนและสังคมคาร์บอนต่ำ

ค. Sustainable Development Goals Sdgs เป้าหมายที่ ๑๕ ปกป้องฟื้นฟู และสนับสนุนการใช้ระบบนิเวศแบบอย่างยั่งยืน จัดการป่าไม้อย่างยั่งยืนต่อสู่การกลายสภาพเป็นทะเลทราย ภัยคุกคามของที่ดินและพื้นที่สภาพดิน ๖

ง. ยุทธศาสตร์จังหวัด ประเด็นการพัฒนาที่ ๔ การบริหารจัดการทรัพยากรธรรมชาติ สิ่งแวดล้อม ป่า ดิน น้ำ และพลังงานเพื่ออนุรักษ์และใช้ประโยชน์ที่สมดุล ยั่งยืน

จ. ยุทธศาสตร์การพัฒนาขององค์กรปกครองส่วนท้องถิ่นในเขตจังหวัด ยุทธศาสตร์ที่ ๔ ทริพพยากรธรรมชาติและสิ่งแวดล้อม

๑. ยุทธศาสตร์การพัฒนาเทศบาลตำบลพนา ยุทธศาสตร์ที่ ๑ ด้านบริการสาธารณะและสิ่งแวดล้อม

๑.๑ กลยุทธ์ : ส่งเสริมสนับสนุนให้ประชาชนมีส่วนร่วมในการรักษาสภาพแวดล้อม

(๑) แผนงาน เศรษฐกิจชุมชน

ที่	โครงการ	วัตถุประสงค์	เป้าหมาย (ผลผลิตของโครงการ)	งบประมาณ					ตัวชี้วัด (KPI)	ผลลัพธ์ที่คาดว่าจะได้รับ	หน่วยงาน ที่รับผิดชอบหลัก
				๒๕๖๖ (บาท)	๒๕๖๗ (บาท)	๒๕๖๘ (บาท)	๒๕๖๙ (บาท)	๒๕๗๐ (บาท)			
๑	โครงการปรับปรุงภูมิทัศน์สวนสาธารณะเทศบาลตำบลพนา	-เพื่อปรับปรุงภูมิทัศน์สวนสาธารณะในเขตเทศบาลตำบลพนาให้สวยงาม -เพื่อส่งเสริมให้ประชาชนมีส่วนร่วม -เพื่อส่งเสริมให้มีสถานที่พักผ่อน หย่อนใจ -เพื่อส่งเสริมให้ประชาชนมีส่วนร่วมที่ จัดกิจกรรมต่างๆ	-ปรับปรุงภูมิทัศน์สวนสาธารณะโครงการ ปิดทองหลังพระของชุมชนเมืองพนา ม.๑ ต.พระเหลา อ.พนา จ.อำนาจเจริญ ให้เป็นสถานที่พักผ่อนหย่อนใจและเป็นที่ สถานที่พักผ่อนหย่อนใจของประชาชน	๒๐๐,๐๐๐ (บาท)	๒๐๐,๐๐๐ (บาท)	๒๐๐,๐๐๐ (บาท)	๒๐๐,๐๐๐ (บาท)	๒๐๐,๐๐๐ (บาท)	ร้อยละ ๑๐๐ ความพึงพอใจ ของประชาชน	สวนสาธารณะในเขตเทศบาล ได้รับการปรับปรุงภูมิทัศน์ ให้สวยงาม เป็นสถานที่พักผ่อนหย่อนใจ และเป็นสถานที่จัดกิจกรรม ต่างๆของประชาชน	กองช่าง
๒	โครงการปรับปรุงภูมิทัศน์ภายในเขตและบริเวณรอบๆสำนักงานเทศบาลตำบลพนา	-เพื่อปรับปรุงภูมิทัศน์ภายในเขตและ บริเวณรอบๆสำนักงานเทศบาลตำบลพนา ให้สวยงาม สะอาด เป็นระเบียบเรียบร้อย -เพื่อสร้างความพึงพอใจแก่ประชาชน และหน่วยงานที่เข้ารับบริการ จากเทศบาลตำบลพนา -เพื่อสร้างการมีส่วนร่วมของบุคลากรใน สังกัดในการดูแล รักษาสภาพแวดล้อม พื้นที่ในการปฏิบัติงาน	ปรับปรุงภูมิทัศน์ภายใน เขตและบริเวณรอบๆสำนักงาน เทศบาลตำบลพนา	๑๐๐,๐๐๐ (บาท)	๑๐๐,๐๐๐ (บาท)	๑๐๐,๐๐๐ (บาท)	๑๐๐,๐๐๐ (บาท)	๑๐๐,๐๐๐ (บาท)	ร้อยละ ๑๐๐ ของผู้ใช้บริการ พึงพอใจ	-บริเวณรอบสำนักงานเป็น ระเบียบ สะอาด ปลอดภัย -ประชาชนมีความพึงพอใจ ประทับใจเมื่อเข้ามาใช้บริการ อาคารสถานที่ -บุคลากรในเทศบาลมีส่วนร่วม ในการดูแลรักษา สภาพแวดล้อม พื้นที่ในการปฏิบัติงาน	กองคลัง
รวม	๒ โครงการ			๓๐๐,๐๐๐	๓๐๐,๐๐๐	๓๐๐,๐๐๐	๓๐๐,๐๐๐	๓๐๐,๐๐๐			

รายละเอียดโครงการพัฒนา

แผนพัฒนาท้องถิ่น (พ.ศ. ๒๕๖๖ - ๒๕๗๐) แก้ไข ครั้งที่ ๒

เทศบาลตำบลพนา อำเภอพนา จังหวัดอำนาจเจริญ

- ก. ยุทธศาสตร์ชาติ ๒๐ ปี ยุทธศาสตร์ที่ ๔ ด้านการสร้างการเติบโตบนคุณภาพชีวิตที่เป็นมิตรกับสิ่งแวดล้อม
- ข. แผนพัฒนาเศรษฐกิจและสังคมแห่งชาติ ฉบับที่ ๑๓ หมายความว่า ๑๐ ไทยมีเศรษฐกิจหมุนเวียนและสังคมคาร์บอนต่ำ
- ค. Sustainable Development Goals Sdgs เป้าหมายที่ ๑๕ ปกป้องฟื้นฟู และสนับสนุนการใช้ระบบนิเวศบนบกอย่างยั่งยืน จัดการป่าไม้อย่างยั่งยืนต่อสู่การกลายสภาพเป็นทะเลทราย หยุดการเสื่อมโทรมของที่ดินและพินสภาพดิน ฯ
- ง. ยุทธศาสตร์จังหวัด ประเด็นการพัฒนาที่ ๔ การบริหารจัดการทรัพยากรธรรมชาติ สิ่งแวดล้อม ป่า ดิน น้ำ และพลังงานเพื่ออนุรักษ์และใช้ประโยชน์ที่สมดุล ยั่งยืน
- จ. ยุทธศาสตร์การพัฒนาขององค์กรปกครองส่วนท้องถิ่นในเขตจังหวัด ยุทธศาสตร์ที่ ๔ ทรัพยากรธรรมชาติและสิ่งแวดล้อม

๑. ยุทธศาสตร์การพัฒนาเทศบาลตำบลพนา ยุทธศาสตร์ที่ ๑ ด้านบริการสาธารณะและสิ่งแวดล้อม

๑.๑ กลยุทธ์ : ส่งเสริมสนับสนุนให้ประชาชนมีส่วนร่วมในการรักษาสิ่งแวดล้อม

(๑) แผนงาน เศรษฐกิจชุมชน งานสวนสาธารณะ

ที่	โครงการ	วัตถุประสงค์	เป้าหมาย (ผลผลิตของโครงการ)	งบประมาณ					ตัวชี้วัด(KPI)	ผลลัพธ์ที่คาดว่าจะได้รับ	หน่วยงาน ที่รับผิดชอบ หลัก
				๒๕๖๖ (บาท)	๒๕๖๗ (บาท)	๒๕๖๘ (บาท)	๒๕๖๙ (บาท)	๒๕๗๐ (บาท)			
๓	โครงการปรับปรุงภูมิทัศน์ พร้อมถมดินปรับพื้นที่ บริเวณที่ธนาคารฯ แปลงที่ ๑๐๗ หมู่ที่ ๑ ตำบลพระเหลา อำเภอพนา จังหวัดอำนาจเจริญ	เพื่อเป็นการปรับพื้นที่และเป็นการ ปรับปรุงภูมิทัศน์บริเวณที่ธนาคารฯ แปลงที่ ๑๐๗ หมู่ที่ ๑ ต.พระเหลา อำเภอพนา จังหวัดอำนาจเจริญ ให้สวยงาม สะอาดน่ามอง	ปรับปรุงภูมิทัศน์ (ปลูกต้นไม้) พร้อมถมดิน บริเวณพื้นที่ธนาคารฯ แปลงที่ ๑๐๗ หมู่ที่ ๑ ต.พระเหลา อำเภอพนา จังหวัดอำนาจเจริญ	๑,๐๐๐,๐๐๐ (บาท)					พื้นที่ดินว่าง เปล่าได้รับการ ปรับพื้นที่และ การปรับปรุงภูมิทัศน์	พื้นที่ธนาคารฯแปลงที่ ๑๐๗ ได้รับการปรับพื้นที่ (ถมดิน) ได้รับการ ปรับปรุงภูมิทัศน์ (ปลูกต้นไม้) ให้สวยงาม สะอาดน่ามอง	กองช่าง
๔	โครงการปรับปรุงภูมิทัศน์บริเวณ ศูนย์พัฒนาเด็กเล็กเทศบาล ตำบลพนา	-เพื่อปรับปรุงภูมิทัศน์บริเวณ ศูนย์พัฒนาเด็กเล็กเทศบาลตำบลพนา ให้มีความร่มรื่น	-ดำเนินการปรับปรุงภูมิทัศน์ บริเวณรอบศูนย์พัฒนา เด็กเล็กเทศบาล ตำบลพนาให้มีความร่มรื่น	๕๐,๐๐๐ (บาท)	๕๐,๐๐๐ (บาท)	๕๐,๐๐๐ (บาท)	๕๐,๐๐๐ (บาท)	๕๐,๐๐๐ (บาท)	ศูนย์พัฒนาเด็ก เล็กเทศบาล ตำบลพนา ได้มีการปรับปรุง ภูมิทัศน์	ศูนย์พัฒนาเด็กเล็กเทศบาล ตำบลพนาได้รับการปรับปรุง ภูมิทัศน์	กองการศึกษา
รวม	๒ โครงการ		รวมทั้งสิ้น ๔ โครงการ	๑,๐๕๐,๐๐๐ (บาท)	๑,๐๕๐,๐๐๐ (บาท)	๑,๐๕๐,๐๐๐ (บาท)	๑,๐๕๐,๐๐๐ (บาท)	๑,๐๕๐,๐๐๐ (บาท)			

รายละเอียดโครงการพัฒนา

แผนพัฒนาท้องถิ่น (พ.ศ. ๒๕๖๖ - ๒๕๗๐) แก้ไข ครั้งที่ ๒

เทศบาลตำบลพนา อำเภอพนา จังหวัดอำนาจเจริญ

ก. ยุทธศาสตร์ชาติ ๒๐ ปี ยุทธศาสตร์ที่ ๔ ด้านการสร้างการเติบโตบนคุณภาพชีวิตที่เป็นมิตรกับสิ่งแวดล้อม

ข. แผนพัฒนาเศรษฐกิจและสังคมแห่งชาติ ฉบับที่ ๑๓ หมวดภายใต้ ๑๐ ไทยมีเศรษฐกิจหมุนเวียนและสังคมคาร์บอนต่ำ

ค. Sustainable Development Goals Sdgs เป้าหมายที่ ๑๕ ปกป้องฟื้นฟู และสนับสนุนการใช้ระบบนิเวศบนบกอย่างยั่งยืน จัดการป่าไม้อย่างยั่งยืนต่อสู้การกลายสภาพเป็นทะเลทราย หยุดการเสื่อมโทรมของที่ดินและฟื้นสภาพดิน ฯ

ง. ยุทธศาสตร์จังหวัด ประเด็นการพัฒนาที่ ๔ การบริหารจัดการทรัพยากรธรรมชาติ สิ่งแวดล้อม ป่า ดิน น้ำ และพลังงานเพื่ออนุรักษ์และใช้ประโยชน์ที่สมดุล อย่างยั่งยืน

จ. ยุทธศาสตร์การพัฒนาขององค์การบริหารจัดการจังหวัด ยุทธศาสตร์ที่ ๔ ทรัพยากรธรรมชาติและสิ่งแวดล้อม

๑. ยุทธศาสตร์การพัฒนาเทศบาลตำบลพนา ยุทธศาสตร์ที่ ๑ ด้านบริการสาธารณะและสิ่งแวดล้อม

๑.๒ กอยุทธ์ : ส่งเสริมบริหารจัดการขยะมูลฝอย

(๑) แผนงาน เศษและชุมชน งานกำจัดขยะมูลฝอยและสิ่งปฏิกูล

แบบ ผ.๑๒

ที่	โครงการ	วัตถุประสงค์	เป้าหมาย (ผลผลิตของโครงการ)	งบประมาณ					ตัวชี้วัด(KPI)	ผลลัพธ์ที่คาดว่าจะได้รับ	หน่วยงาน ที่รับผิดชอบ หลัก
				๒๕๖๖ (บาท)	๒๕๖๗ (บาท)	๒๕๖๘ (บาท)	๒๕๖๙ (บาท)	๒๕๗๐ (บาท)			
๑	โครงการพัฒนาศักยภาพการจัดการขยะมูลฝอยในชุมชน	- เพื่อให้ประชาชนมีส่วนร่วมในการจัดการขยะมูลฝอยภายในชุมชนของตนเอง - เพื่อเป็นภาคีและเสริมสร้างจิตสำนึกมีส่วนร่วมของประชาชนในการจัดการขยะมูลฝอยในชุมชนของตนเอง	-สนับสนุนชุมชนในการจัดการขยะ -จัดกิจกรรมรณรงค์	๕๐,๐๐๐ (บาท)	๕๐,๐๐๐ (บาท)	๕๐,๐๐๐ (บาท)	๕๐,๐๐๐ (บาท)	๕๐,๐๐๐ (บาท)	ปริมาณขยะลดลง ร้อยละ ๓๐ จากปีที่ผ่านมา	- ประชาชนมีส่วนร่วมในการจัดการขยะมูลฝอย - เป็นการสร้างจิตสำนึกการมีส่วนร่วมภายในชุมชนในการจัดการขยะ	กอง สาธารณสุขฯ
๒	โครงการทิวทัศน์	- เพื่อรณรงค์ให้ประชาชนในชุมชนมีส่วนร่วมในการรักษาสภาพแวดล้อมและทิ้งขยะตามจุดที่ทางเทศบาลจัดไว้ให้ - เพื่อเสริมสร้างวินัยในการทิ้งขยะของประชาชนในเขตเทศบาลตำบลพนา - เพื่อลดมลภาวะต่างๆที่อาจจะเกิดขึ้นในชุมชน	จัดกิจกรรมรณรงค์ให้ประชาชนภายในเขตเทศบาล จำนวน ๕ ชุมชนมีส่วนร่วมในการรักษาสภาพแวดล้อมเสริมสร้างวินัยในการทิ้งขยะ	๕๐,๐๐๐ (บาท)	๕๐,๐๐๐ (บาท)	๕๐,๐๐๐ (บาท)	๕๐,๐๐๐ (บาท)	ประชาชนมีส่วนร่วมในกิจกรรม ร้อยละ ๕๐ และพื้นที่ชุมชนสะอาดปราศขยะร้อยละ ๑๐๐	- ประชาชนภายในเขตเทศบาลตำบลพนามีส่วนร่วมในการรักษาสิ่งแวดล้อมและทิ้งขยะตามจุดที่ทางเทศบาลตำบลพนาจัดไว้ให้ - ประชาชนในชุมชนมีวินัยในการทิ้งขยะ -ชุมชนปราศจากมลภาวะที่เกิดขึ้นจากขยะ	กอง สาธารณสุขฯ	
๓	โครงการประกวดสิ่งประดิษฐ์จากขยะรีไซเคิล	เพื่อเป็นการลดปริมาณขยะที่ต้นทางให้น้อยลง - เพื่อให้ทุกคนได้ตระหนักและเห็นความสำคัญของขยะที่สามารถนำมาประดิษฐ์เป็นของใช้ต่างๆได้ - เพื่อให้ทุกคนได้แสดงออก และมีความคิดริเริ่มสร้างสรรค์	-จัดกิจกรรมประกวดสิ่งประดิษฐ์จากขยะภายในชุมชนในเขตเทศบาลตำบลพนา อย่างน้อยปีละ ๑ ครั้ง	๑๐,๐๐๐ (บาท)	๑๐,๐๐๐ (บาท)	๑๐,๐๐๐ (บาท)	๑๐,๐๐๐ (บาท)	- ชยะได้นำไปใช้ประโยชน์ ร้อยละ ๓๐ ของปีที่ผ่านมา	- ปริมาณขยะลดลง - ทุกคนเห็นความสำคัญของการลดปริมาณขยะที่ต้นทาง ใช้ประโยชน์ได้อีก - ทุกคนได้แสดงความภาคภูมิใจในการพัฒนาสิ่งประดิษฐ์	กอง สาธารณสุขฯ	
รวม	๓ โครงการ			๑๐๐,๐๐๐	๑๐๐,๐๐๐	๑๐๐,๐๐๐	๑๐๐,๐๐๐	๑๐๐,๐๐๐			

รายละเอียดโครงการพัฒนา

แผนพัฒนาท้องถิ่น (พ.ศ. ๒๕๖๖ - ๒๕๗๐) แก้ไข ครั้งที่ ๒

เทศบาลตำบลพนา อำเภอพนา จังหวัดอำนาจเจริญ

- ก. ยุทธศาสตร์ชาติ ๒๐ ปี ยุทธศาสตร์ที่ ๕ ด้านการสร้างการเติบโตบนคุณภาพชีวิตที่เป็นมิตรกับสิ่งแวดล้อม
- ข. แผนพัฒนาเศรษฐกิจและสังคมแห่งชาติ ฉบับที่ ๑๓ หมวดภายใต้ ๑๓ หมวดภายใต้ ๑๐ ไข่มุมเศรษฐกิจหมุนเวียนและสังคมคาร์บอนต่ำ
- ค. Sustainable Development Goals Sdgs เป้าหมายที่ ๑๕ ปกป้องฟื้นฟู และสนับสนุนการใช้ระบบนิเวศบนอย่างยั่งยืน จัดการป่าไม้อย่างยั่งยืนต่อสู่การกลายสภาพเป็นทะเลทราย หยุดการเสื่อมโทรมของดินและฟื้นฟูสภาพดิน ๓ ยุทธศาสตร์จังหวัด ประเด็นการพัฒนาที่ ๔ การบริหารจัดการทรัพยากรธรรมชาติ สิ่งแวดล้อม ป่า ดิน น้ำ และพลังงานเพื่ออนุรักษ์และใช้ประโยชน์ที่สมดุล ยั่งยืน
- จ. ยุทธศาสตร์การพัฒนาขององค์กรปกครองส่วนท้องถิ่นในเขตจังหวัด ยุทธศาสตร์ที่ ๔ ทรัพยากรธรรมชาติและสิ่งแวดล้อม

๑. ยุทธศาสตร์การพัฒนาเทศบาลตำบลพนา ยุทธศาสตร์ที่ ๑ ด้านบริการสาธารณะและสิ่งแวดล้อม

๑.๒ กลยุทธ์ : ส่งเสริมบริหารจัดการขยะมูลฝอย

(๑) แผนงาน เศรษฐกิจชุมชน งานกำจัดขยะมูลฝอยและสิ่งปฏิกูล

ที่	โครงการ	วัตถุประสงค์	เป้าหมาย (ผลผลิตของโครงการ)	งบประมาณ					ตัวชี้วัด (KPI)	ผลลัพธ์ที่คาดว่าจะได้รับ	หน่วยงาน ที่รับผิดชอบหลัก	
				๒๕๖๖ (บาท)	๒๕๖๗ (บาท)	๒๕๖๘ (บาท)	๒๕๖๙ (บาท)	๒๕๗๐ (บาท)				
๔	โครงการขอรับเงินอุดหนุนขององค์กรปกครองส่วนท้องถิ่น ในจังหวัดอำนาจเจริญ ในการจัดการบริการสาธารณะด้านการกำจัดขยะมูลฝอยและสิ่งปฏิกูล	- เพื่อเพิ่มประสิทธิภาพในการกำจัดมูลฝอยและสิ่งปฏิกูล - ขยะมูลฝอยและสิ่งปฏิกูลได้รับการกำจัดอย่างถูกต้องและถูกวิธี	อุดหนุนเทศบาลตำบลโคกเคียนโครงการขอรับเงินอุดหนุนขององค์กรปกครองส่วนท้องถิ่นในจังหวัดอำนาจเจริญ ในการจัดการทำบริการสาธารณะด้านการกำจัดขยะมูลฝอยและสิ่งปฏิกูลรวม (บ่อขยะคงสีบุ)	๒๐,๐๐๐ (บาท)	๒๐,๐๐๐ (บาท)	๒๐,๐๐๐ (บาท)	๒๐,๐๐๐ (บาท)	๒๐,๐๐๐ (บาท)	๒๐,๐๐๐ (บาท)	- สิ่งปฏิกูลได้รับการกำจัดอย่างถูกต้อง และสามารถควบคุมเศษพืชได้	- มีระบบกำจัดขยะมูลฝอยและสิ่งปฏิกูลที่มีประสิทธิภาพ	กอง สาธารณสุข
๕	โครงการรณรงค์การขยะในโรงเรียน	- เพื่อให้นักเรียนได้มีระบบการจัดการขยะที่มีคุณภาพ - เพื่อลดปริมาณขยะในโรงเรียน - เพื่อสร้างจิตสำนึกที่ดีในการคัดแยกขยะ - เพื่อส่งเสริมการมีส่วนร่วมภายในโรงเรียน	- จัดตั้งธนาคารขยะภายในโรงเรียน โดยมีกลุ่มเป้าหมายคือ นักเรียนในสถานศึกษา สังกัดเทศบาลตำบลพนา	๒๐,๐๐๐	๒๐,๐๐๐	๒๐,๐๐๐	๒๐,๐๐๐	๒๐,๐๐๐	๒๐,๐๐๐	- นักเรียนและครูรวมกันบริหารจัดการธนาคารขยะ - ปริมาณขยะลดลง - มีการจัดการขยะในโรงเรียนอย่างมีคุณภาพ	- ไม่เรียนและครูรวมกัน - บริหารจัดการธนาคารขยะ - ปริมาณขยะลดลง - มีการจัดการขยะในโรงเรียนอย่างมีคุณภาพ	กอง สาธารณสุข
๖	โครงการสวัสดิการกองทุนสังคมออมทรัพย์ (ขยะแลกสวัสดิการ)	- เพื่อส่งเสริมการค้าแยกขยะ - เพื่อส่งเสริมสวัสดิการแก่สมาชิก กองทุนสังคม โดยการทำขยะมาแลก/ฝาก	- สมาชิก จำนวน ๑๐๐ คน นำขยะมาแลก/ฝาก	๑๐,๐๐๐	๑๐,๐๐๐	๑๐,๐๐๐	๑๐,๐๐๐	๑๐,๐๐๐	๑๐,๐๐๐	ปริมาณขยะลดลง ร้อยละ ๓๐	- ปริมาณขยะลดลง - สร้างจิตสำนึกในการรักษาสิ่งแวดล้อมโดยการคัดแยกขยะ - สมาชิกได้รับสวัสดิการที่ดี	กอง สาธารณสุข
รวม	๓ โครงการ			๕๐,๐๐๐	๕๐,๐๐๐	๕๐,๐๐๐	๕๐,๐๐๐	๕๐,๐๐๐	๕๐,๐๐๐			

รายละเอียดโครงการพัฒนา

แผนพัฒนาท้องถิ่น (พ.ศ. ๒๕๖๖ - ๒๕๗๐) แก้ไข ครั้งที่ ๒
เทศบาลตำบลพนา อำเภอพนา จังหวัดอำนาจเจริญ

- ก. ยุทธศาสตร์ชาติ ๒๐ ปี ยุทธศาสตร์ที่ ๔ ด้านการสร้างการเติบโตบนคุณภาพชีวิตที่เป็นมิตรกับสิ่งแวดล้อม
ข. แผนพัฒนาเศรษฐกิจและสังคมแห่งชาติ ฉบับที่ ๑๓ หมวดหมายที่ ๑๐ ไทยมีเศรษฐกิจหมุนเวียนและสิ่งแวดล้อม
ค. Sustainable Development Goals Sdgs เป้าหมายที่ ๑๕ ปกป้องฟื้นฟู และสนับสนุนการใช้ระบบนิเวศบนบกอย่างยั่งยืน จัดการป่าไม้อย่างยั่งยืนต่อสู่การกลาย สภาพเป็นทะเลทราย หยุดการเสื่อมโทรมของที่ดินและฟื้นสภาพดิน ฯ
ง. ยุทธศาสตร์จังหวัด ประเด็นการพัฒนาที่ ๔ การบริหารจัดการทรัพยากรธรรมชาติ สิ่งแวดล้อม ป่า ดิน น้ำ และพลังงานเพื่ออนุรักษ์และใช้ประโยชน์ที่สมดุล ยั่งยืน
จ. ยุทธศาสตร์การพัฒนาขององค์กรปกครองส่วนท้องถิ่นในเขตจังหวัด ยุทธศาสตร์ที่ ๔ ทรัพยากรธรรมชาติและสิ่งแวดล้อม

๑. ยุทธศาสตร์การพัฒนาเทศบาลตำบลพนา ยุทธศาสตร์ที่ ๑ ด้านบริการสาธารณะและสิ่งแวดล้อม

๑.๒ กลยุทธ์ : ส่งเสริมบริหารจัดการขยะมูลฝอย

(๑) แผนงาน เศรษฐกิจชุมชน งานกำจัดขยะมูลฝอยและสิ่งปฏิกูล

แบบ ผ.๐๒

ที่	โครงการ	วัตถุประสงค์	เป้าหมาย (ผลผลิตของโครงการ)	งบประมาณ					ผลสัมฤทธิ์ที่คาดว่าจะได้รับ	หน่วยงาน ที่รับผิดชอบหลัก
				๒๕๖๖ (บาท)	๒๕๖๗ (บาท)	๒๕๖๘ (บาท)	๒๕๖๙ (บาท)	๒๕๗๐ (บาท)		
๗	โครงการธนาคารขยะรีไซเคิล	- เพื่อให้ประชาชนมีจิตสำนึกในการคัดแยกขยะและรักษาสิ่งแวดล้อมภายในชุมชน - เพื่อเป็นการลดปริมาณขยะและส่งเสริมความรู้ให้แก่ประชาชนในเรื่องการคัดแยกขยะที่ถูกต้องและเหมาะสม - เพื่อเป็นการสร้างรูปแบบการจัดการขยะโดยให้ชุมชนเข้ามามีส่วนร่วมการดำเนินงาน	ประชาชนในชุมชนเข้าร่วมโครงการอย่างน้อยร้อยละ ๕๐ ของครัวเรือนทั้งหมด โดยอบรมแนวทางการดำเนินงานและการจัดตั้งธนาคารขยะในชุมชน	๕๐,๐๐๐ (บาท)	๕๐,๐๐๐ (บาท)	๕๐,๐๐๐ (บาท)	๕๐,๐๐๐ (บาท)	๕๐,๐๐๐ (บาท)	ประชาชนมีจิตสำนึกในการคัดแยกขยะและรักษาสิ่งแวดล้อมภายในชุมชน - ปริมาณขยะลดลง - เป็นการส่งเสริมความรู้ให้แก่ประชาชนในการคัดแยกขยะ - ประชาชนมีส่วนร่วมในการดำเนินงาน	กอง สาธารณสุขฯ
๘	โครงการรณรงค์ทำความสะอาดภายในเขตเทศบาลตำบลพนา	- เพื่อเป็นการร่วมพลังสามัคคีของคนในชุมชน - เพื่อเป็นการปลูกฝังนิสัยความเป็นระเบียบรักษาความสะอาดของคนในชุมชน	- ประชาชนในเขตเทศบาลตำบลพนา ทั้ง ๕ ชุมชนเข้าร่วมกิจกรรมการรณรงค์ทำความสะอาดภายในชุมชน โดยจัดกิจกรรมเดือนละ ๑ ครั้ง	๕๐,๐๐๐ (บาท)	๕๐,๐๐๐ (บาท)	๕๐,๐๐๐ (บาท)	๕๐,๐๐๐ (บาท)	๕๐,๐๐๐ (บาท)	- เกิดความสามัคคีภายในชุมชน - เป็นการปลูกฝังนิสัยความเป็นระเบียบ รักษาความสะอาดของคนในชุมชน	กอง สาธารณสุขฯ
๙	โครงการบริหารจัดการขยะมูลฝอยในชุมชนแบบมีส่วนร่วม	- เพื่อให้มีระบบการบริหารจัดการสถานที่ทิ้งขยะและกำจัดขยะอย่างถูกสุขลักษณะ	- สนับสนุน อปท. หรือหน่วยงานอื่นในการกำจัดขยะมูลฝอย - ประสานความร่วมมือในการจัดการขยะมูลฝอยร่วมกัน	๕๐๐,๐๐๐ (บาท)	๕๐๐,๐๐๐ (บาท)	๕๐๐,๐๐๐ (บาท)	๕๐๐,๐๐๐ (บาท)	๕๐๐,๐๐๐ (บาท)	- ขยะถูกนำไปกำจัดอย่างถูกสุขลักษณะร้อยละ ๙๐	กอง สาธารณสุขฯ
รวม	๓ โครงการ			๖๐๐,๐๐๐ (บาท)	๖๐๐,๐๐๐ (บาท)	๖๐๐,๐๐๐ (บาท)	๖๐๐,๐๐๐ (บาท)	๖๐๐,๐๐๐ (บาท)		

รายละเอียดโครงการพัฒนา

แผนพัฒนาท้องถิ่น (พ.ศ. ๒๕๖๖ - ๒๕๗๐) แก้ไข ครั้งที่ ๒

เทศบาลตำบลพนา อำเภอพนา จังหวัดอำนาจเจริญ

ก. ยุทธศาสตร์ชาติ ๒๐ ปี ยุทธศาสตร์ที่ ๔ ด้านการสร้างการเติบโตบนคุณภาพชีวิตที่เป็นมิตรกับสิ่งแวดล้อม

ข. แผนพัฒนาเศรษฐกิจและสังคมแห่งชาติ ฉบับที่ ๑๓ หมายความว่า ๑๐ ไทยมีเศรษฐกิจหมุนเวียนและสังคมคาร์บอนต่ำ

ค. Sustainable Development Goals Sdgs หมายความว่า ๑๕ ปกป้องฟื้นฟู และสนับสนุนการใช้ระบบนิเวศบนบกอย่างยั่งยืน จัดการป่าไม้อย่างยั่งยืนต่อสู่การกลาย สภาพเป็นทะเลทราย หยุดการเสื่อมโทรมของที่ดินและพื้นสภาพดิน ฯ

ง. ยุทธศาสตร์จังหวัด ประเด็นการพัฒนาที่ ๔ การบริหารจัดการทรัพยากรธรรมชาติ สิ่งแวดล้อม ป่า ดิน น้ำ และพลังงานเพื่ออนุรักษ์และใช้ประโยชน์ที่สมดุล ยั่งยืน

จ. ยุทธศาสตร์การพัฒนาขององค์กรปกครองส่วนท้องถิ่นในเขตจังหวัด ยุทธศาสตร์ที่ ๔ ทรัพยากรธรรมชาติและสิ่งแวดล้อม

๑.ยุทธศาสตร์การพัฒนาเทศบาลตำบลพนา ยุทธศาสตร์ที่ ๑ ด้านบริการสาธารณะและสิ่งแวดล้อม

๑.๒ กลยุทธ์ : ส่งเสริมบริหารจัดการขยะมูลฝอย

(๑) แผนงาน เศรษฐกิจชุมชน งานกำจัดขยะมูลฝอยและสิ่งปฏิกูล

แบบ ผ.๐๒

ที่	โครงการ	วัตถุประสงค์	เป้าหมาย (ผลผลิตของโครงการ)	งบประมาณ					ตัวชี้วัด(KPI)	ผลลัพธ์ที่คาดว่าจะได้รับ	หน่วยงาน ที่รับผิดชอบ หลัก
				๒๕๖๖ (บาท)	๒๕๖๗ (บาท)	๒๕๖๘ (บาท)	๒๕๖๙ (บาท)	๒๕๗๐ (บาท)			
๑๐	โครงการผ้าไหมไหม	- เพื่อลดขยะอินทรีย์ภายในเขตเทศบาลพนา - เพื่อผลิตปุ๋ยอินทรีย์ นำไปใช้ ประโยชน์	- ผลิตขยะอินทรีย์จำพวก ใบไม้ ๕๐ กิโลกรัม ต่อสัปดาห์	๑๐,๐๐๐	๑๐,๐๐๐	๑๐,๐๐๐	๑๐,๐๐๐	๑๐,๐๐๐	-ปริมาณขยะอินทรีย์ จำพวกใบไม้ลดลง และสามารถนำไปใช้ประโยชน์ ๘๐ จากปีที่ผ่านมา ใช้เป็นปุ๋ยได้	กอง สาธารณสุขฯ	
รวม	๑ โครงการ			๑๐,๐๐๐	๑๐,๐๐๐	๑๐,๐๐๐	๑๐,๐๐๐	๑๐,๐๐๐			
			รวมทั้งสิ้น ๑๐ รายการ	๑๐,๐๐๐	๑๐,๐๐๐	๑๐,๐๐๐	๑๐,๐๐๐	๑๐,๐๐๐			

รายละเอียดโครงการพัฒนา

แผนพัฒนาท้องถิ่น (พ.ศ. ๒๕๖๖ - ๒๕๗๐) แก้ไข ครั้งที่ ๒

เทศบาลตำบลพนา อำเภอพนา จังหวัดอำนาจเจริญ

ก. ยุทธศาสตร์ชาติ ๒๐ ปี ยุทธศาสตร์ที่ ๕ ด้านการสร้างการเติบโตบนคุณภาพชีวิตที่เป็นมิตรกับสิ่งแวดล้อม

ข. แผนพัฒนาเศรษฐกิจและสังคมแห่งชาติ ฉบับที่ ๑๓ หมายความว่า ๑๐ ไทยมีเศรษฐกิจหมุนเวียนและสังคมคาร์บอนต่ำ

ค. Sustainable Development Goals เป้าหมายที่ ๑๕ ปกป้องฟื้นฟู และสนับสนุนการใช้ระบบนิเวศบนบกอย่างยั่งยืน จัดการป่าไม้อย่างยั่งยืนต่อสู่การกลายสภาพเป็นทะเลทราย หยุดการเสื่อมโทรมของที่ดินและพันธุภาพดิน ฯ

ง. ยุทธศาสตร์จังหวัด ประเด็นการพัฒนาที่ ๔ การบริหารจัดการทรัพยากรธรรมชาติ สิ่งแวดล้อม ป่า ดิน น้ำ และพลังงานเพื่ออนุรักษ์และใช้ประโยชน์ที่สมดุล ยั่งยืน

จ. ยุทธศาสตร์การพัฒนาขององค์กรปกครองส่วนท้องถิ่นในเขตจังหวัด ยุทธศาสตร์ที่ ๔ ทรัพยากรธรรมชาติและสิ่งแวดล้อม

๑. ยุทธศาสตร์การพัฒนาเทศบาลตำบลพนา ยุทธศาสตร์ที่ ๑ ด้านบริการสาธารณะและสิ่งแวดล้อม

๑.๓ กลยุทธ์ : ส่งเสริมพัฒนาแหล่งน้ำ

(๑) แผนงาน เศรษฐกิจชุมชน งานบำบัดน้ำเสีย

แบบ ผ.๐๒

ที่	โครงการ	วัตถุประสงค์	เป้าหมาย (ผลผลิตของโครงการ)	งบประมาณ					ผลลัพธ์ที่คาดว่าจะได้รับ	หน่วยงาน ที่รับผิดชอบ
				๒๕๖๖ (บาท)	๒๕๖๗ (บาท)	๒๕๖๘ (บาท)	๒๕๖๙ (บาท)	๒๕๗๐ (บาท)		
๑	โครงการปรับปรุงพัฒนา รางระบายน้ำ	- เพื่อปรับปรุงรางระบายน้ำให้ สามารถระบายน้ำได้ดี	-ซ่อมแซม ปรับปรุงรางระบายน้ำในเขต เทศบาล - จัดซื้อวัสดุก่อสร้าง อุปกรณ์ในการ ซ่อมแซม/ปรับปรุงรางระบายน้ำ	๑๐๐,๐๐๐ (บาท)	๑๐๐,๐๐๐ (บาท)	๑๐๐,๐๐๐ (บาท)	๑๐๐,๐๐๐ (บาท)	๑๐๐,๐๐๐ (บาท)	รางระบายน้ำสามารถ ระบายน้ำได้ดี รวดเร็ว ไม่มีน้ำขัง	หลัก กอง สาธารณสุข
รวม	๑ โครงการ			๑๐๐,๐๐๐	๑๐๐,๐๐๐	๑๐๐,๐๐๐	๑๐๐,๐๐๐	๑๐๐,๐๐๐		

รายละเอียดโครงการพัฒนา

แผนพัฒนาท้องถิ่น (พ.ศ. ๒๕๖๖ - ๒๕๗๐) แก้ไข ครั้งที่ ๒

เทศบาลตำบลพนา อำเภอพนา จังหวัดอำนาจเจริญ

ก. ยุทธศาสตร์ชาติ ๒๐ ปี ยุทธศาสตร์ที่ ๔ ด้านการสร้างการเติบโตบนคุณภาพชีวิตที่เป็นมิตรกับสิ่งแวดล้อม

ข. แผนพัฒนาเศรษฐกิจและสังคมแห่งชาติ ฉบับที่ ๑๓ หมายเหตุที่ ๑๐ ไทยมีเศรษฐกิจหมุนเวียนและสังคมคาร์บอนต่ำ

ค. Sustainable Development Goals Sdgs เป้าหมายที่ ๑๕ ปกป้องฟื้นฟู และสนับสนุนการใช้ระบบนิเวศบนบกอย่างยั่งยืน จัดการป่าไม้อย่างยั่งยืนต่อสู่การกลายสภาพเป็นทะเลทราย หยุดการเสื่อมโทรมของที่ดินและฟื้นสภาพดิน ๗

ง. ยุทธศาสตร์จังหวัด ประเด็นการพัฒนาที่ ๔ การบริหารจัดการทรัพยากรธรรมชาติ สิ่งแวดล้อม ป่า ดิน น้ำ และพลังงานเพื่ออนุรักษ์และใช้ประโยชน์ที่สมดุล ยั่งยืน

จ. ยุทธศาสตร์การพัฒนาขององค์กรปกครองส่วนท้องถิ่นในเขตจังหวัด ยุทธศาสตร์ที่ ๔ ทรัพยากรธรรมชาติและสิ่งแวดล้อม

๑. ยุทธศาสตร์การพัฒนาเทศบาลพนา ยุทธศาสตร์ที่ ๑ ด้านบริการสาธารณะและสิ่งแวดล้อม

๑.๔ กลยุทธ์ : ส่งเสริมอนุรักษ์ ฟื้นฟูทรัพยากรธรรมชาติและสิ่งแวดล้อม และส่งเสริมการมีส่วนร่วมของภาคีเครือข่ายในการอนุรักษ์ทรัพยากรธรรมชาติ

(๑) แผนงาน การเกษตร งานทรัพยากรธรรมชาติและสิ่งแวดล้อม

แบบ ผ.๐๒

ที่	โครงการ	วัตถุประสงค์	เป้าหมาย (ผลผลิตของโครงการ)	งบประมาณ					ตัวชี้วัด(KPI)	ผลลัพธ์ที่คาดว่าจะได้รับ	หน่วยงาน ที่รับผิดชอบ	
				๒๕๖๖ (บาท)	๒๕๖๗ (บาท)	๒๕๖๘ (บาท)	๒๕๖๙ (บาท)	๒๕๗๐ (บาท)				
๑	โครงการขอรับการสนับสนุนงบประมาณกิจกรรมการสำรวจความหลากหลายทางชีวภาพป่าชุมชนเพื่อจัดทำฐานทรัพยากรท้องถิ่น (อพ.สธ.)	- เพื่อสนองพระราชดำริโครงการอพ.สธ. - เพื่อสร้างความเข้มแข็งของเครือข่ายในการทำงานอนุรักษ์และใช้ประโยชน์จากป่าชุมชน - เพื่อเตรียมความพร้อมสำหรับการต่อยอดไปสู่การจัดทำฐานทรัพยากรท้องถิ่น	-สำรวจความหลากหลายทางชีวภาพป่าชุมชน เดือนละ ๑ ครั้ง	๑๐,๐๐๐ (บาท)	๑๐,๐๐๐ (บาท)	๓๐,๐๐๐ (บาท)	๓๐,๐๐๐ (บาท)	๒๕,๐๐๐ (บาท)	๒๕,๐๐๐ (บาท)	มีฐานข้อมูลด้านทรัพยากรท้องถิ่น ร้อยละ ๕๐	-เครือข่ายป่าอำนวจจริง -โครงการสำรวจความหลากหลายทางชีวภาพอพ.สธ. -เครือข่ายการทำงานอนุรักษ์และใช้ประโยชน์จากป่าชุมชนมีความเข้มแข็ง -เครือข่ายมีความพร้อมในการต่อยอดการทำฐานทรัพยากรท้องถิ่น	กอง สาธารณสุขฯ
๒	โครงการอาสาสมัครท้องถิ่นรักโลก (ออล.)	- เพื่อส่งเสริมให้ประชาชนมีส่วนร่วมในการรักษาสภาพแวดล้อมภายในชุมชน - เพื่อสร้างจิตสำนึกในเยาวชนและประชาชนในการรักษาสิ่งแวดล้อม	- อบรมอาสาสมัครท้องถิ่นรักโลก (ออล.) จำนวน ๑๐๐ คน - จัดกิจกรรมทำความสะอาดในทุกๆเดือน	๒๐,๐๐๐ (บาท)	๒๐,๐๐๐ (บาท)	๒๐,๐๐๐ (บาท)	๒๐,๐๐๐ (บาท)	๒๐,๐๐๐ (บาท)	พื้นที่มีความสะอาดเพิ่มขึ้น ร้อยละ ๕๐	-ประชาชนและเยาวชนมีความตื่นตัวและให้ความร่วมมือในการที่กัษรักษาสิ่งแวดล้อม -ประชาชนร่วมมือในเขตเทศบาล	กอง สาธารณสุขฯ	
๓	โครงการประกวดชุมชนดีเด่นด้านการรักษาสภาพแวดล้อม	- เพื่อให้ประชาชนในเขตเทศบาลมีส่วนร่วมในการรักษาสภาพแวดล้อมในชุมชนของตนเอง - เพื่อยกย่องชมเชยรางวัลและคัดเลือกมาแข่งขันเพื่อลดมลภาวะต่างๆที่อาจเกิดขึ้น	- จัดประกวดชุมชนในเขตเทศบาลตำบลพนาจำนวน ๕ ชุมชนตามโครงการประกวดชุมชนดีเด่นด้านการรักษาสภาพแวดล้อม	๒๕,๐๐๐ (บาท)	๒๕,๐๐๐ (บาท)	๒๕,๐๐๐ (บาท)	๒๕,๐๐๐ (บาท)	๒๕,๐๐๐ (บาท)	พื้นที่มีความสะอาดเพิ่มขึ้น ร้อยละ ๘๐	-ประชาชนในเขตเทศบาลตำบลพนามีส่วนร่วมในการรักษาสภาพแวดล้อมภายในชุมชนของตนเอง -ประชาชนในชุมชนร่วมกันอนุรักษ์ทรัพยากรธรรมชาติ	กอง สาธารณสุขฯ	
รวม	๓ โครงการ			๕๕,๐๐๐ (บาท)	๕๕,๐๐๐ (บาท)	๗๕,๐๐๐ (บาท)	๗๕,๐๐๐ (บาท)	๗๕,๐๐๐ (บาท)				

รายละเอียดโครงการพัฒนา
แผนพัฒนาท้องถิ่น (พ.ศ. ๒๕๖๖ - ๒๕๗๐) แก้ไข ครั้งที่ ๒
เทศบาลตำบลพนา อำเภอพนา จังหวัดอำนาจเจริญ

- ก. ยุทธศาสตร์ชาติ ๒๐ ปี ยุทธศาสตร์ที่ ๕ ด้านการสร้างการเติบโตบนคุณภาพชีวิตที่เป็นมิตรกับสิ่งแวดล้อม
ข. แผนพัฒนาเศรษฐกิจและสังคมแห่งชาติ ฉบับที่ ๑๓ หมวดหน้าที่ ๑๐ ไทยมีเศรษฐกิจหมุนเวียนและสังคมคาร์บอนต่ำ
ค. Sustainable Development Goals เป้าหมายที่ ๑๕ ปกป้องฟื้นฟู และสนับสนุนการใช้ระบบนิเวศบนบกอย่างยั่งยืน จัดการป่าไม้อย่างยั่งยืนต่อสู้การกลายสภาพเป็นทะเลทราย หยุดการเสื่อมโทรมของที่ดินและฟื้นสภาพดิน ๓
ง. ยุทธศาสตร์จังหวัด ประเด็นการพัฒนาที่ ๔ การบริหารจัดการทรัพยากรธรรมชาติ สิ่งแวดล้อม ป่า ดิน น้ำ และพลังงานเพื่ออนุรักษ์และใช้ประโยชน์ที่สมดุล ยั่งยืน
จ. ยุทธศาสตร์การพัฒนาขององค์กรปกครองส่วนท้องถิ่นในเขตจังหวัด ยุทธศาสตร์ที่ ๔ ทรัพยากรธรรมชาติและสิ่งแวดล้อม

๑. ยุทธศาสตร์การพัฒนาเทศบาลพนา ยุทธศาสตร์ที่ ๑ ด้านบริการสาธารณะและสิ่งแวดล้อม

๑.๔ กลยุทธ์ : ส่งเสริมอนุรักษ์ฟื้นฟูทรัพยากรธรรมชาติและสิ่งแวดล้อม และส่งเสริมการมีส่วนร่วมของภาคีเครือข่ายในการอนุรักษ์ทรัพยากรธรรมชาติ

(๑) แผนงาน การเกษตร งานทรัพยากรธรรมชาติและสิ่งแวดล้อม

ที่	โครงการ	วัตถุประสงค์	เป้าหมาย (ผลผลิตของโครงการ)	งบประมาณ					ตัวชี้วัด(KPI)	ผลลัพธ์ที่คาดว่าจะได้รับ	หน่วยงาน ที่รับผิดชอบ หลัก
				๒๕๖๖ (บาท)	๒๕๖๗ (บาท)	๒๕๖๘ (บาท)	๒๕๖๙ (บาท)	๒๕๗๐ (บาท)			
๔	โครงการเมืองพนาสวยใส ไร้มลพิษ	- เพื่อสร้างความสามัคคีให้เกิดขึ้นมาใน องค์กร บ้าน วัด โรงเรียน และส่วนราชการ ต่าง ในการเสริมสร้างวัย การรักษาความสะอาด - เพื่อให้ผู้บริหาร พนักงานเทศบาล และพนักงานจ้าง ประชาชน ครู และนักเรียนได้มีส่วนร่วมในการทำความสะอาด และปรับปรุงภูมิทัศน์ภายในพื้นที่ เขตเทศบาลตำบลพนา	พนักงานจ้าง ประชาชน ครู มีเรียน และประชาชน มีส่วนร่วมในการทำ ความสะอาดภายในเขตพื้นที่เทศบาล ตำบลพนา สถานที่ราชการ บ้าน วัด โรงเรียน	๕๐,๐๐๐ (บาท)	๕๐,๐๐๐ (บาท)	๕๐,๐๐๐ (บาท)	๕๐,๐๐๐ (บาท)	๕๐,๐๐๐ (บาท)	พื้นที่มีความ สะอาดเพิ่มขึ้น ร้อยละ ๘๐	-เกิดความสามัคคีเป็นองค์กร บ้าน วัด โรงเรียน และส่วนราชการต่างๆ ในการร่วมกันรักษาความสะอาด -ผู้บริหาร พนักงานเทศบาล พนักงานจ้าง ประชาชน ครู นักเรียนมีส่วนร่วมในการปรับปรุงภูมิทัศน์	กอง สาธารณสุขฯ
๕	โครงการหมู่บ้านสวยหลังบ้าน สวน	- เพื่อพัฒนาพื้นที่ของเทศบาลตำบลพนา ให้เป็นพื้นที่สะอาด - เพื่อให้มีการบริหารจัดการสิ่งแวดล้อม เป็นอย่างดี มีความสะอาดเป็นระเบียบ เรียบร้อย เอื้อต่อการอยู่อาศัย และการดำรงชีพ	- ประชาชนในเขตเทศบาลตำบลพนา ทั้ง ๕ ชุมชนเข้าร่วมโครงการ	๕๐,๐๐๐ (บาท)	๕๐,๐๐๐ (บาท)	๕๐,๐๐๐ (บาท)	๕๐,๐๐๐ (บาท)	๕๐,๐๐๐ (บาท)	พื้นที่มีความ สะอาดเพิ่มขึ้น ร้อยละ ๘๐	- ประชาชนมีวินัยในการ การรักษาความสะอาด ของบ้านเมือง - ประชาชนมีความรู้ ความ เข้าใจที่ถูกต้องในการบริหาร จัดการสิ่งแวดล้อมทางกายภาพ เป็นอย่างดี มีความสะอาดเป็นระเบียบเรียบร้อย	กอง สาธารณสุขฯ
รวม	๒ โครงการ			๑๐๐,๐๐๐	๑๐๐,๐๐๐	๑๐๐,๐๐๐	๑๐๐,๐๐๐	๑๐๐,๐๐๐			

(ต่อ)

๑.๑ กฤษฎีกา : ส่งเสริมอนุรักษ์ พื้นที่ทรัพยากรธรรมชาติและสิ่งแวดล้อม และส่งเสริมการมีส่วนร่วมของภาคีเครือข่ายในการอนุรักษ์ทรัพยากรธรรมชาติ

(๑) แผนงาน การเกษตร งานทรัพยากรธรรมชาติและสิ่งแวดล้อม

ที่	โครงการ	วัตถุประสงค์	เป้าหมาย (ผลผลิตของโครงการ)	งบประมาณ					ตัวชี้วัด(KPI)	ผลลัพธ์ที่คาดว่าจะได้รับ	หน่วยงาน ที่รับผิดชอบ หลัก
				๒๕๖๖ (บาท)	๒๕๖๗ (บาท)	๒๕๖๘ (บาท)	๒๕๖๙ (บาท)	๒๕๗๐ (บาท)			
๖	โครงการอนุรักษ์แหล่งน้ำ สาธารณะ ๑. ห้วยพระเหลา ๒. คลองกุดยาว	- เพื่อพัฒนาแหล่งน้ำให้สามารถใช้น้ำ ประโยชน์สูงสุด - เพื่ออนุรักษ์ทรัพยากรน้ำในชุมชน - เพื่อเฝ้าระวังการเกิดมลภาวะต่างๆ ในแหล่งน้ำสาธารณะ	ดำเนินการ/สนับสนุนชุมชนในการ ๑. ขุดลอกคลอง (ความถี่อย่างน้อยปีละ ๑ ครั้ง) ๒. ตรวจสอบคุณภาพน้ำ ห้วยพระเหลา , คลองกุดยาว	๑๐๐,๐๐๐	๑๐๐,๐๐๐	๑๐๐,๐๐๐	๑๐๐,๐๐๐	๑๐๐,๐๐๐	๑๐๐,๐๐๐	- แหล่งน้ำมีคุณภาพที่ดี ไม่มีมลภาวะ - ประชาชนสามารถใช้น้ำ ประโยชน์จากแหล่งน้ำ ได้สูงสุด	กอง สาธารณสุขฯ
๗	โครงการจัดตั้งศูนย์สาธิตทำโรมา สวนผสมเศรษฐกิจพอเพียง /ศูนย์เพาะพันธุ์กล้วยไม้	- เพื่อเป็นศูนย์การเรียนรู้เกษตรทฤษฎี ใหม่ส่งเสริมให้ประชาชนพึ่งตนเองได้ - เพื่อส่งเสริมให้ประชาชนลดรายจ่าย ในครัวเรือน	จัดตั้งศูนย์สาธิตฯ - เกษตรทฤษฎีใหม่ - เกษตรผสมผสาน - พาร์มปศุสัตว์ - เพาะพันธุ์กล้วยไม้	๑๐,๐๐๐	๑๐,๐๐๐	๑๐,๐๐๐	๑๐,๐๐๐	๑๐,๐๐๐	๑๐,๐๐๐	- ประชาชนมีอาหารบริโภค ตลอดปี สามารถพึ่งตนเองได้ - รายจ่ายในครัวเรือนลดลง	กองช่าง
๘	โครงการปลูกต้นไม้เพื่อเพิ่มพื้นที่ สีเขียวในเมืองและชุมชน	- เพื่อเพิ่มพื้นที่สีเขียว - เพื่ออนุรักษ์ทรัพยากรป่าไม้ให้อุดมสมบูรณ์ - เพื่อเป็นแหล่งอาหารตามธรรมชาติ ของลิง	- ปลูกต้นไม้อย่างน้อยปีละ ๕๐๐ ต้น ภายในวนอุทยานสวนลิงตอนเจ้าบุรีหรือที่อื่นๆ ที่เหมาะสมภายในเขตเทศบาลตำบลพนา	๓๐๐,๐๐๐	๓๐๐,๐๐๐	๓๐๐,๐๐๐	๓๐๐,๐๐๐	๓๐๐,๐๐๐	๓๐๐,๐๐๐	- ป่าไม่อุดมสมบูรณ์ - ลดปัญหาสิ่งแวดล้อม ภาวะโลกร้อน	กองช่าง
๙	โครงการสงเคราะห์ให้อาหารลิง	- เพื่ออนุรักษ์ให้ลิงอยู่คู่บ้านคูเมืองพนา ตลอดไป - เพื่อส่งเสริมการท่องเที่ยว - เพื่อดูแลและช่วยเหลือลิงให้ได้รับ อาหารที่พอเพียง	- จัดซื้อวัสดุการเกษตร เพื่อใช้เป็น อาหารเลี้ยงลิง	๑๐,๐๐๐	๑๐,๐๐๐	๑๐,๐๐๐	๑๐,๐๐๐	๑๐,๐๐๐	๑๐,๐๐๐	- ลิงมีอาหารกิน ทำให้ไม่ มารบกวนชุมชนใกล้เคียง - เป็นการส่งเสริมการท่องเที่ยว	กองช่าง
รวม	๔ โครงการ			๕๒๐,๐๐๐	๕๒๐,๐๐๐	๕๒๐,๐๐๐	๕๒๐,๐๐๐	๕๒๐,๐๐๐	๕๒๐,๐๐๐		
			รวมทั้งสิ้น ๙ โครงการ	๕๗๕,๐๐๐	๕๗๕,๐๐๐	๕๗๕,๐๐๐	๕๗๕,๐๐๐	๕๗๕,๐๐๐	๕๗๕,๐๐๐		

รายละเอียดโครงการพัฒนา

แผนพัฒนาท้องถิ่น (พ.ศ. ๒๕๖๖ - ๒๕๗๐) แก้ไข ครั้งที่ ๒
เทศบาลตำบลพนา อำเภอพนา จังหวัดอำนาจเจริญ

ก. ยุทธศาสตร์ชาติ ๒๐ ปี ยุทธศาสตร์ที่ ๑ ด้านความมั่นคง

ข. แผนพัฒนาเศรษฐกิจและสังคมแห่งชาติ ฉบับที่ ๑๓ ยุทธศาสตร์ที่ ๔ ไทยมีพื้นที่และเมืองอัจฉริยะที่น้อย ปลอดภัย เติบโตได้อย่างยั่งยืน

ค. Sustainable Development Goals: Sdgs เป้าหมายที่ ๑๑ ทำให้เมืองและการตั้งถิ่นฐานของมนุษย์มีความครอบคลุม ปลอดภัย มีภูมิทัศน์ทางานและยั่งยืน

ง. ยุทธศาสตร์จังหวัด ประเด็นการพัฒนาที่ ๒ การพัฒนาคน หมู่บ้าน ชุมชน ให้มีคุณภาพ มั่นคง เข้มแข็ง และทันสมัย ตามหลักปรัชญาของเศรษฐกิจพอเพียง

จ. ยุทธศาสตร์การพัฒนาขององค์กรปกครองส่วนท้องถิ่นในเขตจังหวัด ยุทธศาสตร์ที่ ๑ พัฒนาคุณภาพชีวิตของประชาชนให้เป็นสังคมเมืองน่าอยู่

๒ ยุทธศาสตร์การพัฒนาเทศบาลพนา ยุทธศาสตร์ที่ ๒ ด้านการศึกษาและการพัฒนาคุณภาพชีวิต (Education and improve the Quality of Life)

๒.๑ กลยุทธ์ : ส่งเสริมสังคมที่สุขสบาย ปลอดภัย และครอบคลุมเพื่อการพัฒนายั่งยืน

(๑) แผนงานบริหารงานทั่วไป

แบบ ผ.๐๒

ที่	โครงการ	วัตถุประสงค์	เป้าหมาย (ผลผลิตของโครงการ)	งบประมาณ					ตัวชี้วัด(KPI)	ผลลัพธ์ที่คาดว่าจะได้รับ	หน่วยงาน ที่รับผิดชอบ หลัก
				๒๕๖๖ (บาท)	๒๕๖๗ (บาท)	๒๕๖๘ (บาท)	๒๕๖๙ (บาท)	๒๕๗๐ (บาท)			
๑	โครงการขอรับการอุดหนุนงบประมาณเพื่อป้องกันและแก้ไขปัญหายาเสพติดจากองค์กรปกครองส่วนท้องถิ่น	- เพื่อให้เยาวชน/แกนนำ/ประชาชนมีความรู้ความเข้าใจในการป้องกันและแก้ไขปัญหายาเสพติด - เพื่อพัฒนาคุณภาพชีวิตสร้างภูมิคุ้มกันทางด้านการกายและจิตให้แก่เยาวชน - เพื่อสร้างความเข้มแข็งให้กับชุมชน - ลดปัญหาการนำเข้ายาเสพติดตามแนวชายแดน	- อุดหนุนศูนย์อำนวยการป้องกันและปราบปรามยาเสพติดจังหวัดอำนาจเจริญ	๑๐๐,๐๐๐	๑๐๐,๐๐๐	๑๐๐,๐๐๐	๑๐๐,๐๐๐	๑๐๐,๐๐๐	ปัญหา ยาเสพติด ลดลง	- ประชาชน/เยาวชน/แกนนำ มีความรู้ความเข้าใจในการป้องกันและแก้ไขปัญหายาเสพติดมากขึ้น - ประชาชน/เยาวชน/แกนนำ มีภูมิคุ้มกันด้านร่างกายและจิตใจ - ปัญหายาเสพติดลดลง - ชุมชนมีความเข้มแข็ง	สำนักปลัด
๒	โครงการขอรับการอุดหนุนงบประมาณเพื่อป้องกันและแก้ไขปัญหายาเสพติดจากองค์กรปกครองส่วนท้องถิ่น	- เพื่อเสริมสร้างการมีส่วนร่วมของประชาชนและหน่วยงานรวมทั้งองค์กรปกครองส่วนท้องถิ่นในพื้นที่อำเภอพนาในการป้องกันและแก้ไขปัญหายาเสพติดอย่างต่อเนื่องเพื่อรับการอุดหนุนงบประมาณจากองค์กรปกครองส่วนท้องถิ่นในพื้นที่อำเภอพนาในการดำเนินงานป้องกันและแก้ไขปัญหายาเสพติดซึ่งเป็นการดำเนินงานป้องกันและแก้ไขปัญหายาเสพติดซึ่งเป็นการดำเนินงานป้องกันและแก้ไขปัญหายาเสพติด - เพื่อป้องกันและแก้ไขปัญหายาเสพติด - เพื่อป้องกันและแก้ไขปัญหายาเสพติด ตามกรอบแผนปฏิบัติการ	อุดหนุนศูนย์ปฏิบัติการป้องกันและปราบปรามยาเสพติดอำเภอพนา (ศป.ปส.อ.พนา) ฝ่ายความมั่นคง	๒๐,๐๐๐	๒๐,๐๐๐	๒๐,๐๐๐	๒๐,๐๐๐	๒๐,๐๐๐	ปัญหา ยาเสพติด ลดลง	ปัญหายาเสพติดลดลง	สำนักปลัด
รวม	๒ โครงการ			๑๒๐,๐๐๐	๑๒๐,๐๐๐	๑๒๐,๐๐๐	๑๒๐,๐๐๐	๑๒๐,๐๐๐			

รายละเอียดโครงการพัฒนา
แผนพัฒนาท้องถิ่น (พ.ศ. ๒๕๖๖ - ๒๕๗๐) แก้ไข ครั้งที่ ๒
เทศบาลตำบลพนา อำเภอพนา จังหวัดอำนาจเจริญ

ก. ยุทธศาสตร์ชาติ ๒๐ ปี ยุทธศาสตร์ที่ ๑ ด้านความมั่นคง

ข. แผนพัฒนาเศรษฐกิจและสังคมแห่งชาติ ฉบับที่ ๑๓ หมายเหตุที่ ๔ ไทยมีพื้นที่และเมืองอัจฉริยะที่น้อย ปลอดภัย เดิมน่าได้อย่างยั่งยืน

ค. Sustainable Development Goals: Sdgs เป้าหมายที่ ๑๑ ทำให้เมืองและการตั้งถิ่นฐานของมนุษย์มีความครอบคลุม ปลอดภัย มีภูมิทัศน์ทางและยั่งยืน

ง. ยุทธศาสตร์จังหวัด ประเด็นการพัฒนาที่ ๒ การพัฒนาคน หมู่บ้าน ชุมชน ให้มีคุณภาพ มั่นคง เข้มแข็ง และทันสมัย ตามหลักปรัชญาของเศรษฐกิจพอเพียง

จ. ยุทธศาสตร์การพัฒนาขององค์กรปกครองส่วนท้องถิ่นในเขตจังหวัด ยุทธศาสตร์ที่ ๑ พัฒนาศักยภาพชีวิตของประชาชนให้เป็นสังคมเมืองน่าอยู่

๒ ยุทธศาสตร์การพัฒนาเทศบาลตำบลพนา ยุทธศาสตร์ที่ ๒ ด้านการศึกษาและการพัฒนาคุณภาพชีวิต (Education and improve the Quality of Life)

๒.๑ กลยุทธ์ : ส่งเสริมสังคมที่สงบสุข ปลอดภัย และครอบคลุมเพื่อการพัฒนาที่ยั่งยืน

(๑) แผนงานบริหารงานทั่วไป

ที่	โครงการ	วัตถุประสงค์	เป้าหมาย (ผลผลิตของโครงการ)	งบประมาณ					ผลลัพธ์ที่คาดว่าจะได้รับ	หน่วยงาน ที่รับผิดชอบ หลัก	
				๒๕๖๖ (บาท)	๒๕๖๗ (บาท)	๒๕๖๘ (บาท)	๒๕๖๙ (บาท)	๒๕๗๐ (บาท)			
๑	โครงการฝึกซ้อมแผนป้องกันและบรรเทาสาธารณภัยแบบบูรณาการภาคีเครือข่ายป้องกันภัยของ อบท.ในเขตอำเภอพนา	- เพื่อเพิ่มพูนความรู้ ทักษะความสามารถ ในงานด้านการป้องกันฯ แก่พนักงาน/เจ้าหน้าที่ - เพื่อเตรียมความพร้อมในการช่วยเหลือเมื่อเกิดเหตุ	- จัดซ้อมแผนป้องกันภัยร่วมกับภาคีรัฐและประชาชนในเขตอำเภอพนา อย่างน้อยปีละ ๑ ครั้ง	๓๐,๐๐๐	๓๐,๐๐๐	๓๐,๐๐๐	๓๐,๐๐๐	๓๐,๐๐๐	ร้อยละของความปลอดภัยเพิ่มขึ้น	- เจ้าหน้าที่มีความรู้ ทักษะในการปฏิบัติงานเพิ่มขึ้น - การปฏิบัติงานด้านการป้องกันฯ มีประสิทธิภาพมากขึ้น	สำนักงานป้องกันและบรรเทาสาธารณภัย
รวม	๑ โครงการ			๓๐,๐๐๐	๓๐,๐๐๐	๓๐,๐๐๐	๓๐,๐๐๐	๓๐,๐๐๐			

รายละเอียดโครงการพัฒนา
แผนพัฒนาท้องถิ่น (พ.ศ. ๒๕๖๖ - ๒๕๗๐) แก้ไข ครั้งที่ ๒
เทศบาลตำบลพนา อำเภอพนา จังหวัดอำนาจเจริญ

- ก. ยุทธศาสตร์ชาติ ๒๐ ปี ยุทธศาสตร์ที่ ๑ ด้านความมั่นคง
- ข. แผนพัฒนาเศรษฐกิจและสังคมแห่งชาติ ฉบับที่ ๑๓ หมายเหตุที่ ๔ ไหล่พื้นที่และเมืองอัจฉริยะที่น่าอยู่ ปลอดภัย เติบโตได้อย่างยั่งยืน
- ค. Sustainable Development Goals: Sdgs เป้าหมายที่ ๑๑ ทำให้เมืองและการตั้งถิ่นฐานของมนุษย์มีความครอบคลุม ปลอดภัย มีภูมิคุ้มกันและยั่งยืน
- ง. ยุทธศาสตร์จังหวัด ประเด็นการพัฒนาที่ ๒ การพัฒนาคน ทุนคน ให้มีคุณภาพ มั่นคง เข้มแข็ง และทันสมัย ตามหลักปรัชญาของเศรษฐกิจพอเพียง
- จ. ยุทธศาสตร์การพัฒนาขององค์กรปกครองส่วนท้องถิ่นในเขตจังหวัด ยุทธศาสตร์ที่ ๑ พัฒนาคุณภาพชีวิตของประชาชนให้เป็นสังคมเมืองน่าอยู่

๒ ยุทธศาสตร์การพัฒนาเทศบาลตำบลพนา ยุทธศาสตร์ที่ ๒ ด้านการศึกษาและการพัฒนาคุณภาพชีวิต (Education and improve the Quality of Life)

๒.๑ กลยุทธ์ : ส่งเสริมสังคมที่สงบสุข ปลอดภัย และครอบคลุมเพื่อการพัฒนาที่ยั่งยืน

(๑) แผนงานการริ่ความสงบภายใน งานป้องกันและบรรเทาสาธารณภัย

แบบ ผ.๑๒

ที่	โครงการ	วัตถุประสงค์	เป้าหมาย (ผลผลิตของโครงการ)	งบประมาณ					ตัวชี้วัด(KPI)	ผลลัพธ์ที่คาดว่าจะได้รับ	หน่วยงาน ที่รับผิดชอบ หลัก
				๒๕๖๖ (บาท)	๒๕๖๗ (บาท)	๒๕๖๘ (บาท)	๒๕๖๙ (บาท)	๒๕๗๐ (บาท)			
๑	โครงการฝึกอบรมให้ความรู้แก่เด็กเยาวชนและประชาชนในการป้องกันและบรรเทาสาธารณภัย	- เพื่อให้มีความรู้ความเข้าใจในการป้องกันบรรเทาสาธารณภัยแก่เด็กเยาวชนและประชาชน - เพื่อให้เด็กเยาวชนและประชาชนตระหนักถึงสาธารณภัยที่เกิดขึ้น	- จัดฝึกอบรมให้ความรู้แก่เด็กเยาวชนและประชาชนในเขตเทศบาลตำบลพนาในการป้องกันและบรรเทาสาธารณภัย	๑๐,๐๐๐	๑๐,๐๐๐	๑๐,๐๐๐	๑๐,๐๐๐	๑๐,๐๐๐	แบบประเมินองค์ความรู้	-เด็กเยาวชนและประชาชนมีความรู้ความเข้าใจในการป้องกันบรรเทาสาธารณภัย -เด็กเยาวชนและประชาชนตระหนักถึงสาธารณภัยที่จะเกิดขึ้น	สำนักงานปลัด
๒	โครงการป้องกันและลดอุบัติเหตุช่วงเทศกาลสำคัญ	- เพื่อให้เกิดความปลอดภัยในชีวิตและทรัพย์สินของประชาชน - เพื่อสนับสนุนภารกิจของอปพร.ในการให้บริการประชาชน - เพื่อรักษาความปลอดภัยให้แก่นักท่องเที่ยว	-สนับสนุนภารกิจของสมาชิกอปพร. - ผ่าบ้านไว้กับ อปพร. - อาสาท่องเที่ยว - สายตรวจจักรยานและอาสาจราจร - ตั้งด่านตรวจในช่วงเทศกาลสำคัญต่างๆ	๒๐๐,๐๐๐	๒๐๐,๐๐๐	๒๐๐,๐๐๐	๒๐๐,๐๐๐	๒๐๐,๐๐๐	ร้อยละของความปลอดภัยในชีวิตและทรัพย์สินเพิ่มขึ้น	-ประชาชนได้รับความปลอดภัยในชีวิตและทรัพย์สิน - เป็นการสนับสนุนภารกิจของอปพร. ในการให้บริการประชาชน - เป็นการรักษาความปลอดภัยให้แก่นักท่องเที่ยว - เป็นการลดอุบัติเหตุทางถนน	สำนักงานปลัด
รวม	๒ โครงการ			๒๑๐,๐๐๐	๒๑๐,๐๐๐	๒๑๐,๐๐๐	๒๑๐,๐๐๐	๒๑๐,๐๐๐			

รายละเอียดโครงการพัฒนา
แผนพัฒนาท้องถิ่น (พ.ศ. ๒๕๖๖ - ๒๕๗๐) แก้ไข ครั้งที่ ๒
เทศบาลตำบลพนา อำเภอพนา จังหวัดอำนาจเจริญ

- ก. ยุทธศาสตร์ชาติ ๒๐ ปี ยุทธศาสตร์ที่ ๖ ด้านการปรับสมดุลและพัฒนาระบบการบริหารจัดการภาครัฐ
 ข. แผนพัฒนาเศรษฐกิจและสังคมแห่งชาติ ฉบับที่ ๑๓ หมวดหมยที่ ๑๓ ไทยมีภาคีรัฐที่ทันสมัย มีประสิทธิภาพ และ
 ค. Sustainable Development Goals: Sdgs เป้าหมายที่ ๑๖ ส่งเสริมสังคมที่สงบสุขและครอบคลุมที่เข้าถึงความยุติธรรม และสร้างสถาบันที่มีประสิทธิภาพ รับผิดชอบ และครอบคลุมในทุกระดับ
 ง. ยุทธศาสตร์จังหวัด ประเด็นการพัฒนาที่ ๒ การพัฒนาคน หมู่บ้าน ชุมชน ให้มีคุณภาพ มั่นคง เข้มแข็ง และทันสมัย ตามหลักปรัชญาของเศรษฐกิจพอเพียง
 จ. ยุทธศาสตร์การพัฒนาขององค์กรปกครองส่วนท้องถิ่นในเขตจังหวัด ยุทธศาสตร์ที่ ๑ พัฒนาคุณภาพชีวิตของประชาชนให้เป็นสังคมเมืองน่าอยู่
 ๒ ยุทธศาสตร์การพัฒนาเทศบาลตำบลพนา ยุทธศาสตร์ที่ ๒ ด้านการศึกษาและการพัฒนาคุณภาพชีวิต (Education and improve the Quality of Life)

๒.๑ กลยุทธ์ : ส่งเสริมสังคมที่สงบสุข ปลอดภัย และครอบคลุมเพื่อการพัฒนาที่ยั่งยืน

(๑) แผนงานการรักษาความสงบภายใน งานป้องกันและบรรเทาสาธารณภัย

ที่	โครงการ	วัตถุประสงค์	เป้าหมาย (ผลผลิตของโครงการ)	งบประมาณ				ตัวชี้วัด (KPI)	ผลลัพธ์ที่คาดว่าจะได้รับ	หน่วยงาน ที่รับผิดชอบ หลัก
				๒๕๖๖ (บาท)	๒๕๖๗ (บาท)	๒๕๖๘ (บาท)	๒๕๖๙ (บาท)			
๓	โครงการอุดหนุนศูนย์ปฏิบัติการร่วมเฝ้าระวังและเฝ้าระวัง การร่วมเฝ้าระวังช่วยเหลือประชาชนขององค์กรปกครองส่วนท้องถิ่น ประชาชนขององค์กรปกครองส่วนท้องถิ่น	เพื่อสนับสนุนศูนย์ปฏิบัติการร่วมเฝ้าระวังช่วยเหลือประชาชนขององค์กรปกครองส่วนท้องถิ่นโดยองค์การบริหารส่วนตำบลพนาเป็นค่าใช้จ่าย ในการบริหารจัดการของศูนย์ฯ ในการช่วยเหลือประชาชนของ อบต -จัดทาวีรทัศน์ ครุภัณฑ์สำนักงานและซ่อมแซม วัสดุ ครุภัณฑ์ เช่น ตู้เอกสาร โต๊ะ เก้าอี้ กระดาษ เครื่องเขียน แบบพิมพ์ ฯลฯ	อุดหนุนองค์การบริหารส่วนตำบลพนา	๖๐,๐๐๐ (บาท)	๒๕๖๗ (บาท)	๒๕๖๘ (บาท)	๒๕๖๙ (บาท)	ร้อยละ ๙๐ ของการปฏิบัติงาน สำเร็จลุล่วง	เป็นศูนย์ปฏิบัติการร่วม ในการช่วยเหลือประชาชน ในเขตอำเภอพนา - เป็นสถานที่กลางในการ รวบรวมกฎหมาย ระเบียบ หนังสือสั่งการ -เป็นศูนย์ข้อมูล ข่าวสาร -เป็นสถานที่ให้คำปรึกษา แนะนำหลักเกณฑ์และ วิธีการขอรับความช่วยเหลือ	สำนักงาน ที่รับผิดชอบ
รวม	๑ โครงการ			๖๐,๐๐๐						

รายละเอียดโครงการพัฒนา

แผนพัฒนาท้องถิ่น (พ.ศ. ๒๕๖๖ - ๒๕๗๐) แก้ไข ครั้งที่ ๒
เทศบาลตำบลพนา อำเภอพนา จังหวัดอำนาจเจริญ

- ก. ยุทธศาสตร์ชาติ ๒๐ ปี ยุทธศาสตร์ที่ ๖ ด้านการปรับสมดุลและพัฒนาระบบการบริหารจัดการภาครัฐ
ข. แผนพัฒนาเศรษฐกิจและสังคมแห่งชาติ ฉบับที่ ๑๓ หมายเหตุที่ ๑๓ หมายเหตุที่ ๑๓ ไทยมีภาครัฐที่ทันสมัย มีประสิทธิภาพ และ
ค. Sustainable Development Goals: Sdgs เป้าหมายที่ ๑๖ ส่งเสริมสังคมที่สงบสุขและครอบคลุมเพื่อการพัฒนาที่ยั่งยืน ให้ทุกคนเข้าถึงความยุติธรรม และสร้างสภาพ รับผิดชอบ และครอบคลุมในทุกระดับ
ง. ยุทธศาสตร์จังหวัด ประเด็นการพัฒนาที่ ๒ การพัฒนาคน หมู่บ้าน ชุมชน ให้มีคุณภาพ มั่นคง เข้มแข็ง และทันสมัย ตามหลักปรัชญาของเศรษฐกิจพอเพียง
จ. ยุทธศาสตร์การพัฒนาขององค์กรปกครองส่วนท้องถิ่นในเขตจังหวัด ยุทธศาสตร์ที่ ๑ พัฒนาศักยภาพชีวิตของประชาชนให้เป็นสังคมเมืองน่าอยู่
๒ ยุทธศาสตร์การพัฒนาเทศบาลตำบลพนา ยุทธศาสตร์ที่ ๒ ด้านการศึกษาและการพัฒนาคุณภาพชีวิต (Education and improve the Quality of Life)
๒.๑ กลยุทธ์ : ส่งเสริมสังคมที่สงบสุข ปลอดภัย และครอบคลุมเพื่อการพัฒนาที่ยั่งยืน

(๑) แผนงานการริเริ่มความสงบภายใน งานป้องกันและบรรเทาสาธารณภัย

ที่	โครงการ	วัตถุประสงค์	เป้าหมาย (ผลผลิตของโครงการ)	งบประมาณ					ตัวชี้วัด(KPI)	ผลลัพธ์ที่คาดว่าจะได้รับ	หน่วยงานที่รับผิดชอบหลัก
				๒๕๖๖ (บาท)	๒๕๖๗ (บาท)	๒๕๖๘ (บาท)	๒๕๖๙ (บาท)	๒๕๗๐ (บาท)			
๔	โครงการอุดหนุนศูนย์ปฏิบัติ การร่วมในการช่วยเหลือ ประชาชนขององค์กร ปกครองส่วนท้องถิ่น	เพื่อขอรับการอุดหนุนงบประมาณจาก องค์กรปกครองส่วนท้องถิ่นภายในเขตอำเภอ พนาในการดำเนินการบริหาร ศูนย์ปฏิบัติการร่วมในการช่วยเหลือ ประชาชนขององค์กรปกครองส่วนท้องถิ่น โดยเทศบาลตำบลพนาเป็นเจ้าภาพ เป็นค่าใช้จ่ายในการบริหารจัดการของศูนย์ฯ ในการช่วยเหลือประชาชนของ อบท	-จัดทำโครงการเสนอขอรับ เงินอุดหนุนจาก อบท.ในพื้นที่เพื่อนำมา เป็นค่าใช้จ่าย ในการบริหารจัดการ ของศูนย์ฯในการ ช่วยเหลือประชาชน ของ อบท	๖๐,๐๐๐					ร้อยละ ๙๐ ของการ ปฏิบัติงาน สำเร็จลุล่วง	เป็นศูนย์ปฏิบัติการร่วม ในการช่วยเหลือประชาชน ในเขตอำเภอพนา - เป็นสถานที่กลางในการ รวบรวมกฎหมาย ระเบียบ หนังสือสั่งการ -เป็นศูนย์ข้อมูล ข่าวสาร -เป็นสถานที่ฝึกอบรม และ ให้นำหลักเกณฑ์และ วิธีการขอรับความช่วยเหลือ	สำนักปลัด งานป้องกัน
รวม	๑ โครงการ			๖๐,๐๐๐							

(ต่อ)

๒.๑ กลยุทธ์ : ส่งเสริมสังคมที่สงบสุข ปลอดภัย และครอบคลุมเพื่อการพัฒนาที่ยั่งยืน

(๑) แผนงานการรักษาความสงบภายใน งานป้องกันและบรรเทาสาธารณภัย

ที่	โครงการ	วัตถุประสงค์	เป้าหมาย (ผลผลิตของโครงการ)	งบประมาณ				ตัวชี้วัด(KPI)	ผลลัพธ์ที่คาดว่าจะได้รับ	หน่วยงาน ที่รับผิดชอบหลัก	
				๒๕๖๖ (บาท)	๒๕๖๗ (บาท)	๒๕๖๘ (บาท)	๒๕๖๙ (บาท)				๒๕๗๐ (บาท)
๕	โครงการอุดหนุนศูนย์ปฏิบัติการร่วมไม่ก่อการช่วยเหลือนักท่องเที่ยว ประชาชนขององค์กรปกครองส่วนท้องถิ่น	เพื่อสนับสนุนศูนย์ปฏิบัติการร่วมไม่ก่อการช่วยเหลือนักท่องเที่ยวขององค์กรปกครองส่วนท้องถิ่นโดยเทศบาลตำบลพระเหลา เป็นค่าใช้จ่ายในการบริหารจัดการของศูนย์ฯ ในการช่วยเหลือประชาชนของ อบต -จัดทำวัสดุ ครุภัณฑ์สำนักงานและซ่อมแซม วัสดุ ครุภัณฑ์ เช่น ตู้เอกสาร โต๊ะ เก้าอี้ กระดาษ เครื่องเขียน แบบพิมพ์ ฯลฯ	อุดหนุนเทศบาล ตำบลพระเหลา			๖๐,๐๐๐ (บาท)			ร้อยละ ๙๐ ของการ ปฏิบัติงาน สำเร็จลุล่วง	เป็นศูนย์ปฏิบัติการร่วม ในการช่วยเหลือประชาชน ในเขตอำเภอพนา - เป็นสถานที่กลางในการ รวบรวมกฎหมาย ระเบียบ หนังสือสั่งการ -เป็นศูนย์ข้อมูล ข่าวสาร -เป็นสถานที่ให้คำปรึกษา แนะนำหลักเกณฑ์และ วิธีการขอรับความช่วยเหลือ	สำนักปลัด
รวม	๑ โครงการ					๖๐,๐๐๐					

(ต่อ)

๒.๑ กลยุทธ์ : ส่งเสริมสังคมที่สงบสุข ปกอดภัย และครอบคลุมเพื่อการพัฒนาที่ยั่งยืน

(๑) แผนงานการริเริ่มความสงบภายใน งานป้องกันและบรรเทาสาธารณภัย

ที่	โครงการ	วัตถุประสงค์	เป้าหมาย (ผลผลิตของโครงการ)	งบประมาณ					ตัวชี้วัด(KPI)	ผลลัพธ์ที่คาดว่าจะได้รับ	หน่วยงาน ที่รับผิดชอบหลัก
				๒๕๖๖ (บาท)	๒๕๖๗ (บาท)	๒๕๖๘ (บาท)	๒๕๖๙ (บาท)	๒๕๗๐ (บาท)			
๖	โครงการอุดหนุนศูนย์ปฏิบัติ การร่วมในการช่วยเหลือ ประชาชนขององค์กร ปกครองส่วนท้องถิ่น	เพื่อสนับสนุนศูนย์ปฏิบัติการร่วมในการ ช่วยเหลือประชาชนขององค์กรปกครอง ส่วนท้องถิ่นโดยองค์การบริหาร ส่วนตำบลไม่ไกลจนเป็นค่าใช้จ่าย ในการบริหารจัดการของศูนย์ฯ ในการ ช่วยเหลือประชาชนของ อบท -จัดทรวัดชุด ครุภัณฑ์สำนักงานและซ่อมแซม วัดชุด ครุภัณฑ์ เช่น ตู้เอกสาร โต๊ะ เก้าอี้ กระดาษ เครื่องเขียน แบบพิมพ์ ฯลฯ	อุดหนุนองค์การบริหาร ส่วนตำบลไม่ไกลจน	-			๖๐,๐๐๐	ร้อยละ ๙๐ ของการ ปฏิบัติงาน สำเร็จลดลง	เป็นศูนย์ปฏิบัติการร่วม ในการช่วยเหลือประชาชน ในเขตอำเภอพนา - เป็นสถานที่กลางในการ รวบรวมกฎหมาย ระเบียบ หนังสือสั่งการ -เป็นศูนย์ข้อมูลข่าวสาร -เป็นสถานที่ให้คำปรึกษา แนะนำหลักเกณฑ์และ วิธีการขอรับความช่วยเหลือ	สำนักปลัด	
๗	โครงการอุดหนุนศูนย์ปฏิบัติ การร่วมในการช่วยเหลือ ประชาชนขององค์กร ปกครองส่วนท้องถิ่น	เพื่อสนับสนุนศูนย์ปฏิบัติการร่วมในการ ช่วยเหลือประชาชนขององค์กรปกครอง ส่วนท้องถิ่นโดยองค์การบริหาร ส่วนตำบลจนลานเป็นค่าใช้จ่าย ในการบริหารจัดการของศูนย์ฯ ในการ ช่วยเหลือประชาชนของ อบท -จัดทรวัดชุด ครุภัณฑ์สำนักงานและซ่อมแซม วัดชุด ครุภัณฑ์ เช่น ตู้เอกสาร โต๊ะ กระดาษ เครื่องเขียน แบบพิมพ์ ฯลฯ	อุดหนุนองค์การบริหาร ส่วนตำบลจนลาน				๖๐,๐๐๐	ร้อยละ ๙๐ ของการ ปฏิบัติงาน สำเร็จลดลง	เป็นศูนย์ปฏิบัติการร่วม ในการช่วยเหลือประชาชน ในเขตอำเภอพนา - เป็นสถานที่กลางในการ รวบรวมกฎหมาย ระเบียบ หนังสือสั่งการ -เป็นศูนย์ข้อมูลข่าวสาร -เป็นสถานที่ให้คำปรึกษา แนะนำหลักเกณฑ์และ วิธีการขอรับความช่วยเหลือ	สำนักปลัด	
รวม	๒ โครงการ						๖๐,๐๐๐	๖๐,๐๐๐			

รายละเอียดโครงการพัฒนา

แผนพัฒนาท้องถิ่น (พ.ศ. ๒๕๖๖ - ๒๕๗๐) แก้ไข ครั้งที่ ๒
เทศบาลตำบลพนา อำเภอพนา จังหวัดอำนาจเจริญ

ก. ยุทธศาสตร์ชาติ ๒๐ ปี ยุทธศาสตร์ที่ ๑ ยุทธศาสตร์ด้านความมั่นคง

ข. แผนพัฒนาเศรษฐกิจและสังคมแห่งชาติ ฉบับที่ ๑๓ หมายความว่า ๑๓ ไทยมีภาครัฐที่ทันสมัย มีประสิทธิภาพ และ

ค. Sustainable Development Goals: Sdgs หมายความว่า ๑๖ ส่งเสริมสังคมที่สงบสุขและครอบคลุมเพื่อการพัฒนาที่ยั่งยืน ให้ทุกคนเข้าถึงความยุติธรรม และสร้างสถาบันที่มีประสิทธิภาพ รับผิดชอบ และครอบคลุมในทุกกระดับ

ง. ยุทธศาสตร์จังหวัด ประเด็นการพัฒนาที่ ๒ การพัฒนาคน หมู่บ้าน ชุมชน ให้มีคุณภาพ มั่นคง เข้มแข็ง และทันสมัย ตามหลักปรัชญาของเศรษฐกิจพอเพียง

จ. ยุทธศาสตร์การพัฒนาขององค์กรปกครองส่วนท้องถิ่นในเขตจังหวัด ยุทธศาสตร์ที่ ๑ พัฒนาคุณภาพชีวิตของประชาชนให้เป็นสังคมเมืองน่ายกย่อง

๒ ยุทธศาสตร์การพัฒนาเทศบาลตำบลพนา ยุทธศาสตร์ที่ ๒ ด้านการศึกษาและการพัฒนาคุณภาพชีวิต (Education and improve the Quality of Life)

๒.๑ กลยุทธ์ : ส่งเสริมสังคมที่สงบสุข ปลอดภัย และครอบคลุมเพื่อการพัฒนาที่ยั่งยืน

(๑) แผนงานการรักษาสภาพใน งานป้องกันและบรรเทาสาธารณภัย

แบบ ผ.๐๒

ที่	โครงการ	วัตถุประสงค์	เป้าหมาย (ผลผลิตของโครงการ)	งบประมาณ					ตัวชี้วัด (KPI)	ผลลัพธ์ที่คาดว่าจะได้รับ	หน่วยงานที่รับผิดชอบหลัก
				๒๕๖๖ (บาท)	๒๕๖๗ (บาท)	๒๕๖๘ (บาท)	๒๕๖๙ (บาท)	๒๕๗๐ (บาท)			
๘	โครงการฝึกอบรมชุดปฏิบัติการจิตอาสาภัยพิบัติประจำองค์กรปกครองส่วนท้องถิ่น หลักสูตรทบทวน	-เพื่อเสริมสร้างศักยภาพและความเข้มแข็งให้แก่เทศบาลตำบลพนาให้มีบุคลากร ที่สามารถปฏิบัติหน้าที่ช่วยเหลือเจ้าหน้าที่พนักงานในการป้องกันและบรรเทาสาธารณภัยได้อย่างมีประสิทธิภาพ -เพื่อส่งเสริมความรู้ด้านการจัดการสาธารณภัยเบื้องต้น -เพื่อพัฒนาระบบการปฏิบัติงานด้านกู้ภัยในภาวะฉุกเฉิน	เทศบาลตำบลพนาจัดอบรมจิตอาสาภัยพิบัติ จำนวน ๕๐ คน ฝึกอบรมหลักสูตรทบทวน	๑๐๐,๐๐๐ (บาท)	๑๐๐,๐๐๐ (บาท)	๑๐๐,๐๐๐ (บาท)	๑๐๐,๐๐๐ (บาท)	๑๐๐,๐๐๐ (บาท)	ร้อยละ ๘๐ ของจิตอาสา ภัยพิบัติ ได้รับการฝึกอบรม และสามารถช่วยเหลือ ชวยเหลือ เจ้าหน้าที่พนักงาน ในการป้องกันและบรรเทา สาธารณภัย ได้	-ผู้เข้ารับการอบรมสามารถช่วยเหลือเจ้าหน้าที่พนักงาน ในการป้องกันและบรรเทาสาธารณภัยได้อย่างมีประสิทธิภาพ -ผู้เข้ารับการอบรม ได้รับความรู้ ด้านการจัดการสาธารณภัยเบื้องต้น -ระบบการปฏิบัติงานด้านกู้ภัย ในภาวะฉุกเฉินมีประสิทธิภาพดีขึ้น	สำนักงานที่รับผิดชอบหลัก
รวม	๑ โครงการ			๑๐๐,๐๐๐	๑๐๐,๐๐๐	๑๐๐,๐๐๐	๑๐๐,๐๐๐	๑๐๐,๐๐๐			

รายละเอียดโครงการพัฒนา

แผนพัฒนาท้องถิ่น (พ.ศ. ๒๕๖๖ - ๒๕๗๐) แก้ไข ครั้งที่ ๒

เทศบาลตำบลพนา อำเภอพนา จังหวัดอำนาจเจริญ

ก. ยุทธศาสตร์ชาติ ๒๐ ปี ยุทธศาสตร์ที่ ๔ ด้านการสร้างโอกาสความเสมอภาคและเท่าเทียมกันทางสังคม

ข. แผนพัฒนาเศรษฐกิจและสังคมแห่งชาติ ฉบับที่ ๑๓ ยุทธศาสตร์ที่ ๑๓ ไทยมีภาคีรัฐที่ทันสมัย มีประสิทธิภาพ

ค. Sustainable Development Goals: Sdgs เป้าหมายที่ ๑๖ ส่งเสริมสังคมที่สงบสุขและครอบคลุมเพื่อการพัฒนาที่ยั่งยืน ให้ทุกคนเข้าถึงความยุติธรรม และสร้างสถาบันที่มีประสิทธิภาพ รับผิดชอบ และครอบคลุมในทุกระดับ

ง. ยุทธศาสตร์จังหวัด ประเด็นการพัฒนาที่ ๒ การพัฒนาคน หมู่บ้าน ชุมชน ให้มีคุณภาพ มั่นคง เข้มแข็ง และทันสมัย ตามหลักปรัชญาของเศรษฐกิจพอเพียง

จ. ยุทธศาสตร์การพัฒนาขององค์การบริหารส่วนท้องถิ่นเขตจังหวัด ยุทธศาสตร์ที่ ๑ พัฒนาศักยภาพชีวิตของประชาชนให้เป็นสังคมเมืองน่าอยู่

๒ ยุทธศาสตร์การพัฒนาเทศบาลตำบลพนา ยุทธศาสตร์ที่ ๒ ด้านการศึกษาและการพัฒนาคุณภาพชีวิต (Education and improve the Quality of Life)

๒.๑ กลยุทธ์ : ส่งเสริมสังคมที่สงบสุข ปลอดภัย และครอบคลุมเพื่อการพัฒนาที่ยั่งยืน

(๑) แผนงานการรักษาความสงบภายใน งานป้องกันและบรรเทาสาธารณภัย

แบบ ผ.๐๒

ที่	โครงการ	วัตถุประสงค์	เป้าหมาย (ผลผลิตของโครงการ)	งบประมาณ					ตัวชี้วัด(KPI)	ผลลัพธ์ที่คาดว่าจะได้รับ	หน่วยงานที่รับผิดชอบหลัก
				๒๕๖๖ (บาท)	๒๕๖๗ (บาท)	๒๕๖๘ (บาท)	๒๕๖๙ (บาท)	๒๕๗๐ (บาท)			
๙	โครงการสงเคราะห์ผู้ประสบภัย	- เพื่อช่วยเหลือประชาชนในเขตเทศบาลที่ประสบภัยให้ได้รับการบริการขั้นพื้นฐานที่ดี - เพื่อบรรเทาความเดือดร้อนของประชาชน	- ประชาชนที่ประสบภัย เช่น วาดภัย อัคคีภัย อุทกภัยหรือสาธารณภัย อื่น ๆ - จัดซื้อเครื่องนุ่งห่มกันหนาว - จัดซื้อถังรับน้ำ - จัดซื้อวัสดุซ่อมแซมที่อยู่อาศัย	๑๐๐,๐๐๐	๑๐๐,๐๐๐	๑๐๐,๐๐๐	๑๐๐,๐๐๐	๑๐๐,๐๐๐	ร้อยละของผู้ประสบภัยที่ได้รับการช่วยเหลือ	- ประชาชนได้รับการช่วยเหลือและบรรเทาความเดือดร้อนไม่เบื้องต้น	สำนักปลัด
๑๐	โครงการบริหารจัดการสาธารณภัยโดยอาศัยชุมชนเป็นฐาน	- เพื่อให้ประชาชนได้มีส่วนร่วมในการป้องกันและเฝ้าระวังภัย - เพื่อเสริมสร้างความเข้มแข็งและความปลอดภัยให้กับประชาชน	ประชาชนในเขตเทศบาลตำบลพนา - จัดให้มีชุมชนต้นแบบ - จัดอบรมให้ความรู้เกี่ยวกับสาธารณภัย	๒๐,๐๐๐	๒๐,๐๐๐	๒๐,๐๐๐	๒๐,๐๐๐	๒๐,๐๐๐	ร้อยละของความปลอดภัยเพิ่มขึ้น	- ชุมชนมีความเข้มแข็งและมีความปลอดภัยมากขึ้น - สร้างความภาคภูมิใจให้กับประชาชน	สำนักปลัด
รวม	๑ โครงการ	รวมทั้งสิ้น ๑๐ โครงการ		๑๒๐,๐๐๐	๑๒๐,๐๐๐	๑๒๐,๐๐๐	๑๒๐,๐๐๐	๑๒๐,๐๐๐			
				๔๕๐,๐๐๐	๔๕๐,๐๐๐	๔๕๐,๐๐๐	๔๕๐,๐๐๐	๔๕๐,๐๐๐			

รายละเอียดโครงการพัฒนา

แผนพัฒนาท้องถิ่น (พ.ศ. ๒๕๖๖ - ๒๕๗๐) แก้ไข ครั้งที่ ๒
เทศบาลตำบลพนา อำเภอลพนา จังหวัดอำนาจเจริญ

- ก. ยุทธศาสตร์ชาติ ๒๐ ปี ยุทธศาสตร์ที่ ๓ ยุทธศาสตร์ด้านการพัฒนาและเสริมสร้างศักยภาพทรัพยากรมนุษย์
- ข. แผนพัฒนาเศรษฐกิจและสังคมแห่งชาติ ฉบับที่ ๑๓ หมายเหตุที่ ๑๒ ไทยมีกำลังคนสมรรถนะสูง มุ่งเรียนรู้อย่างต่อเนื่อง ตอบโจทย์การพัฒนาแห่งอนาคต
- ค. Sustainable Development Goals: Sdgs เป้าหมายที่ ๔ สร้างหลักประกันว่าทุกคนมีการศึกษาที่มีคุณภาพอย่างครอบคลุมและเท่าเทียม และสนับสนุนโอกาสในการเรียนรู้ตลอดชีวิต
- ง. ยุทธศาสตร์จังหวัด ประเด็นการพัฒนาที่ ๒ การพัฒนาคน หมู่บ้าน ชุมชน ให้มีคุณภาพ มั่นคง เข้มแข็ง และทันสมัย ตามหลักปรัชญาของเศรษฐกิจพอเพียง
- จ. ยุทธศาสตร์การพัฒนาขององค์การบริหารส่วนท้องถิ่นในเขตจังหวัด ยุทธศาสตร์ที่ ๒ ส่งเสริมการศึกษา ศาสนา อนุรักษ์ประเพณี วัฒนธรรม และภูมิปัญญาท้องถิ่น

๒ ยุทธศาสตร์การพัฒนาเทศบาลตำบลพนา ยุทธศาสตร์ที่ ๒ ด้านการศึกษาและการพัฒนาคุณภาพชีวิต (Education and improve the Quality of Life)

๒.๒ กลยุทธ์ : ส่งเสริมพัฒนาการศึกษาให้มีคุณภาพได้มาตรฐาน

(๑) แผนงานการศึกษา : งานบริหารทั่วไปเกี่ยวกับการศึกษา

แบบ ผ.๐๒

ที่	โครงการ	วัตถุประสงค์	เป้าหมาย (ผลผลิตของโครงการ)	งบประมาณ					ตัวชี้วัด (KPI)	ผลลัพธ์ที่คาดว่าจะได้รับ	หน่วยงาน ที่รับผิดชอบ หลัก
				๒๕๖๖ (บาท)	๒๕๖๗ (บาท)	๒๕๖๘ (บาท)	๒๕๖๙ (บาท)	๒๕๗๐ (บาท)			
๑	โครงการเพิ่มประสิทธิภาพในการทำงานทางวิชาการและงานส่งเสริมการศึกษา และงานบูรณาการกองการศึกษา	-เพื่อเสริมสร้างให้งานทางวิชาการและงานบูรณาการกองการศึกษาที่มีคุณภาพประสิทธิภาพและสำเร็จตามวัตถุประสงค์	- จ้างเจ้าหน้าที่โครงการปฏิบัติงานวิชาการและงานบูรณาการ ในสังกัดกองการศึกษา จำนวน ๒ ราย	๑๓๒,๐๐๐	๑๓๒,๐๐๐	๑๓๒,๐๐๐	๑๓๒,๐๐๐	๑๓๒,๐๐๐	งานทางด้านวิชาการและงานบูรณาการของกองการศึกษา มีคุณภาพ ความสำเร็จ เพิ่มขึ้น ร้อยละ ๙๐	-เป็นการเสริมสร้างให้ งานทางวิชาการ และงานบูรณาการ กองการศึกษาที่มีคุณภาพ ประสิทธิภาพและสำเร็จ ตามวัตถุประสงค์	กองการศึกษา
๒	โครงการส่งเสริมการเรียนรู้สู่โลกกว้าง	-เพื่อจ้างเจ้าหน้าที่โครงการ ปฏิบัติงานประจำศูนย์ ICT ซึ่งจะเป็นผู้ให้บริการและให้คำแนะนำปรึกษาสำหรับผู้มาใช้งาน ศูนย์ ICT	-จ้างเจ้าหน้าที่โครงการเพื่อปฏิบัติงานประจำศูนย์ ICT จำนวน ๒ ราย	๒๔๐,๐๐๐	๒๔๐,๐๐๐	๒๔๐,๐๐๐	๒๔๐,๐๐๐	๒๔๐,๐๐๐	มีเจ้าหน้าที่โครงการ ปฏิบัติงานประจำศูนย์ ICT คอยให้บริการและให้คำ แนะนำปรึกษาสำหรับ ผู้มาใช้งานศูนย์ ICT	กองการศึกษา	
รวม	๒ โครงการ			๔๗๒,๐๐๐	๔๗๒,๐๐๐	๔๗๒,๐๐๐	๔๗๒,๐๐๐	๔๗๒,๐๐๐			

(ต่อ)

๒.๒ กลยุทธ์ : ส่งเสริมพัฒนาการศึกษาให้มีคุณภาพได้มาตรฐาน

(๑) แผนงานการศึกษา : งานบริหารทั่วไปเกี่ยวกับการศึกษา

ที่	โครงการ	วัตถุประสงค์	เป้าหมาย (ผลผลิตของโครงการ)	งบประมาณ						ตัวชี้วัด(KPI)	ผลลัพธ์ที่คาดว่าจะได้รับ	หน่วยงาน ที่รับผิดชอบ
				๒๕๖๖ (บาท)	๒๕๖๗ (บาท)	๒๕๖๘ (บาท)	๒๕๖๙ (บาท)	๒๕๗๐ (บาท)	หลัก			
๑	โครงการอบรมและศึกษาดูงาน เพื่อเพิ่มประสิทธิภาพของครู และบุคลากรทางการศึกษา ในสังกัดเทศบาลตำบลพนา	-เพื่อเพิ่มทักษะและประสิทธิภาพ การสอนให้มากขึ้น -พื่อนำความรู้ประสบการณ์มา พัฒนาโรงเรียนให้ก้าวหน้าต่อไป -เพื่อเตรียมความพร้อมเข้าสู่ประชาคม อาเซียน	-ครูและบุคลากรทาง การศึกษาในสังกัดได้รับ การฝึกอบรม อย่างน้อย ๑ หลักสูตร /คน/ปี -จัดทัศนศึกษาดูงาน อย่างน้อย ปีละ ๑ ครั้ง	๒๐๐,๐๐๐ (บาท)	๒๐๐,๐๐๐ (บาท)	๒๐๐,๐๐๐ (บาท)	๒๐๐,๐๐๐ (บาท)	๒๐๐,๐๐๐ (บาท)	๒๐๐,๐๐๐ (บาท)	ครูและบุคลากร ทางการศึกษา ในสังกัดร้อยละ ๙๐ มีผล สัมฤทธิ์ทาง การเรียนรู้ การสอนเพิ่มขึ้น การสอนเพิ่มขึ้น	-เป็นการเพิ่มทักษะ และประสิทธิภาพ การสอนให้มากขึ้น -เป็นการนำความรู้ประสบ การณ์มาพัฒนาโรงเรียน ให้ก้าวหน้าต่อไป -เป็นการนำเตรียมความพ พร้อมเข้าสู่ประชาคมอาเซียน	กองการศึกษา
๒	โครงการพัฒนาศักยภาพครู และบุคลากรทางการศึกษา ในการจัดทำแผน การศึกษาและงบประมาณ ด้านการศึกษา	-เพื่อพัฒนาครูและบุคลากรทางการศึกษา ในสังกัดให้สามารถจัดทำแผนและงบ ประมาณด้านการศึกษา	-ครูและบุคลากรทาง การศึกษาในสังกัด ได้รับการฝึกอบรม ด้านการจัดทำแผน การศึกษาและงบ ประมาณด้านการศึกษา	๓๐,๐๐๐ (บาท)	๓๐,๐๐๐ (บาท)	๓๐,๐๐๐ (บาท)	๓๐,๐๐๐ (บาท)	๓๐,๐๐๐ (บาท)	๓๐,๐๐๐ (บาท)	ครูและบุคลากร ทางการศึกษา ในสังกัด สามารถจัดทำ แผนและ งบประมาณ ด้านการศึกษา ได้อย่าง ถูกต้อง	- เป็นการพัฒนาครูและ บุคลากรทางการ ศึกษาในสังกัดให้สามารถ จัดทำแผนและ งบประมาณด้านการศึกษา	กองการศึกษา
รวม	๒ โครงการ			๒๓๐,๐๐๐	๒๓๐,๐๐๐	๒๓๐,๐๐๐	๒๓๐,๐๐๐	๒๓๐,๐๐๐	๒๓๐,๐๐๐			

(ต่อ)

๒๒ กลยุทธ์ : ส่งเสริมพัฒนาการศึกษาให้มีคุณภาพได้มาตรฐาน
(๑) แผนงานการศึกษา : งานบริหารทั่วไปเกี่ยวกับการศึกษา

แบบ ผ.๑๒

ที่	โครงการ	วัตถุประสงค์	เป้าหมาย (ผลผลิตของโครงการ)	งบประมาณ					ตัวชี้วัด(KPI)	ผลลัพธ์ที่คาดว่าจะได้รับ	หน่วยงาน ที่รับผิดชอบ หลัก
				๒๕๖๖ (บาท)	๒๕๖๗ (บาท)	๒๕๖๘ (บาท)	๒๕๖๙ (บาท)	๒๕๗๐ (บาท)			
๓	โครงการอบรมและศึกษาดูงาน เพื่อเพิ่มประสิทธิภาพของ บุคลากรทางการศึกษา สังกัดเทศบาลตำบลพนา	- เพื่อเพิ่มทักษะประสิทธิภาพการปฏิบัติงาน - นำความรู้ประสบการณ์มาใช้ใน การปฏิบัติงาน	- บุคลากรทางการศึกษา ในสังกัดเข้า รับการฝึกอบรมเกี่ยวกับ การปฏิบัติงานในหน้าที่	๒๐,๐๐๐	๒๐,๐๐๐	๒๐,๐๐๐	๒๐,๐๐๐	๒๐,๐๐๐	บุคลากรทางการศึกษา มีทักษะ ประสิทธิภาพ ในการปฏิบัติงาน เพิ่มขึ้น -บุคลากร ทางการศึกษา เข้ารับการอบรม ร้อยละ ๙๐	-เป็นการเพิ่มทักษะ ประสิทธิภาพการปฏิบัติงาน -นำความรู้ประสบการณ์มา ใช้ในการปฏิบัติงาน	กองการศึกษา
๔	โครงการพัฒนาพนักงานครู ของโรงเรียนในสังกัด องค์การปกครอง ส่วนท้องถิ่น	-เพื่อเพิ่มประสิทธิภาพการสอนให้มากขึ้น -เพื่อนำความรู้ และประสบการณ์ ที่ได้มา ใช้ในการจัดการเรียนการสอน และพัฒนา การจัดการศึกษาให้มีความก้าวหน้า -เพื่อเพิ่มทักษะการปฏิบัติงาน อื่นๆ ที่เกี่ยวข้อง	พนักงานครูในสังกัดเข้า รับการฝึกอบรม ทุกคน อย่าง น้อยปีละ ๑ ครั้ง	๑๐๐,๐๐๐	๑๐๐,๐๐๐	๑๐๐,๐๐๐	๑๐๐,๐๐๐	๑๐๐,๐๐๐	ประสิทธิภาพ ในการ จัดการเรียน การสอนเพิ่มขึ้น	- ประสิทธิภาพการสอน มากขึ้น - เป็นกรนำความรู้ และประสบการณ์ที่ได้มา ใช้ในการจัดการเรียนการสอน และพัฒนาการจัดการศึกษา ให้มีความก้าวหน้าทักษะการ ปฏิบัติงาน อื่นๆ ที่เกี่ยวข้องเพิ่มมากขึ้น	กองการศึกษา
รวม	๒ โครงการ			๑๒๐,๐๐๐	๑๒๐,๐๐๐	๑๒๐,๐๐๐	๑๒๐,๐๐๐	๑๒๐,๐๐๐			

(ต่อ)

๒.๒ กลยุทธ์ : ส่งเสริมพัฒนาการศึกษาให้มีความภาคภูมิใจมาตฐาน

(๑) แผนงานการศึกษา : งานระดับก่อนวัยเรียนและประถมศึกษา

ที่	โครงการ	วัตถุประสงค์	เป้าหมาย (ผลผลิตของโครงการ)	งบประมาณ					ตัวชี้วัด(KPI)	ผลลัพธ์ที่คาดว่าจะได้รับ	หน่วยงาน ที่รับผิดชอบ
				๒๕๖๖ (บาท)	๒๕๖๗ (บาท)	๒๕๖๘ (บาท)	๒๕๖๙ (บาท)	๒๕๗๐ (บาท)			
๕	โครงการส่งเสริมกิจกรรมการเรียนรู้เพื่อพัฒนาคุณภาพชีวิตเด็ก	- เพื่อให้เด็กรู้จักประหยัดออม แบ่งเบาภาระให้กับผู้ปกครอง - เพื่อพัฒนาให้เด็กมีทักษะในการอ่าน สามารถใช้ชีวิตประจำวัน และรู้จักใช้เวลาว่างให้เกิดประโยชน์	ดำเนินการจัดกิจกรรมพัฒนาเด็กเล็กในศูนย์พัฒนาเด็กเล็กเทศบาลตำบลพนาเกิดการเรียนรู้ มีความเข้าใจ มีทักษะในด้านต่างๆ และสามารถนำความรู้ไปใช้ในชีวิตรประจำวัน	๒๐,๐๐๐	๒๐,๐๐๐	๒๐,๐๐๐	๒๐,๐๐๐	๒๐,๐๐๐	ร้อยละ ๙๐ ของเด็กเล็กได้รับการส่งเสริมกิจกรรมการเรียนรู้ เพื่อพัฒนาคุณภาพชีวิต	- เด็กรู้จักประหยัดออม แบ่งเบาภาระให้กับผู้ปกครอง - เด็กมีทักษะในการอ่าน และสามารถรู้จักใช้เวลาว่างให้เกิดประโยชน์	กองการศึกษาหลัก
๖	โครงการเข้าค่ายพัฒนาเด็กและเยาวชนระดับภาค	- เพื่อส่งเสริมด้านการพัฒนาเด็กและเยาวชนให้มีคุณภาพมากขึ้น - เพื่อฝึกประสบการณ์ของเด็กและเยาวชน ให้กล้าแสดงออก	-เด็กและเยาวชนในเขตเทศบาลตำบลพนาเข้าร่วมโครงการ จำนวน ๑๐๐ คน	๑๐๐,๐๐๐	๑๐๐,๐๐๐	๑๐๐,๐๐๐	๑๐๐,๐๐๐	๑๐๐,๐๐๐	จำนวนเด็กและเยาวชนในเขตเทศบาลตำบลพนาได้รับการพัฒนา	-เป็นการส่งเสริมด้านการพัฒนาเด็กและเยาวชนให้มีคุณภาพมากขึ้น -เป็นการฝึกประสบการณ์ของเด็กและเยาวชน ให้กล้าแสดงออกในทางที่ดี	กองการศึกษา
๗	โครงการจัดตั้งวงดนตรีสตรีจังหวัดหรือวงดนตรีพื้นเมือง	-เพื่อให้นักเรียนได้เข้าร่วมกิจกรรมดนตรีและมีประสบการณ์ด้านดนตรี	-นักเรียนโรงเรียนในสังกัดได้เข้าร่วมกิจกรรมทางด้านดนตรี	๑๐๐,๐๐๐					จำนวนวงสตริง หรือ วงดนตรีพื้นเมือง	-นักเรียนได้เข้าร่วมกิจกรรมดนตรีและมีประสบการณ์ทางด้านดนตรี	กองการศึกษา
รวม	๓ โครงการ			๒๒๐,๐๐๐	๒๒๐,๐๐๐	๒๒๐,๐๐๐	๒๒๐,๐๐๐	๒๒๐,๐๐๐	จำนวนวงสตริง หรือ วงดนตรีพื้นเมือง จำนวน ๑ วง		

(ต่อ)

๒.๒ กลยุทธ์ : ส่งเสริมพัฒนาการศึกษาให้มีคุณภาพได้ตามมาตรฐาน

(๑) แผนงานการศึกษา : งานระดับก่อนวัยเรียนและประถมศึกษา

ที่	โครงการ	วัตถุประสงค์	เป้าหมาย (ผลผลิตของโครงการ)	งบประมาณ					ตัวชี้วัด(KPI)	ผลลัพธ์ที่คาดว่าจะได้รับ	หน่วยงาน ที่รับผิดชอบ หลัก
				๒๕๖๖ (บาท)	๒๕๖๗ (บาท)	๒๕๖๘ (บาท)	๒๕๖๙ (บาท)	๒๕๗๐ (บาท)			
๘	โครงการฝึกอบรมเด็ก และเยาวชนเพื่อพัฒนา ทักษะภาษาอังกฤษ ในชีวิตประจำวัน	-เพื่อให้เด็กเรียนในสถานศึกษาและศูนย์ พัฒนาเด็กเล็กในสังกัดเทศบาล ได้รับการฝึกอบรมด้านภาษาอังกฤษ และสามารถสื่อสารได้	จัดกิจกรรมอบรม เพื่อพัฒนาทักษะภาษา อังกฤษให้กับนักเรียน ในสังกัดเทศบาล ตำบลพนา	๒๐,๐๐๐	๒๐,๐๐๐	๒๐,๐๐๐	๒๐,๐๐๐	๒๐,๐๐๐	ร้อยละ ๙๐ ของเด็กและ นักเรียน ที่ได้รับการฝึก อบรม	นักเรียนในสถานศึกษาและศูนย์ พัฒนาเด็กเล็กในสังกัดเทศบาล ได้รับการฝึกอบรมด้านภาษา อังกฤษและสามารถสื่อสารได้	กองการศึกษา
๙	โครงการจัดตั้งชมรมภาษาอังกฤษ ในโรงเรียน	- เพื่อให้สถานศึกษาในสังกัดเทศบาล ตำบลพนา มีชมรมภาษาอังกฤษ สามารถจัด กิจกรรมต่างๆ ที่สามารถพัฒนาทักษะ ด้านภาษาอังกฤษของนักเรียน	จัดตั้งชมรมภาษา อังกฤษขึ้น ในโรงเรียนเทศบาล พนา(สามัคคีวิทยา)	๒๐,๐๐๐	๒๐,๐๐๐	๒๐,๐๐๐	๒๐,๐๐๐	๒๐,๐๐๐	ร้อยละ ๙๐ ของเยาวชน ที่เข้าร่วม โครงการมีทักษะ การใช้ชีวิตที่ดีขึ้น	- สถานศึกษาในสังกัดเทศบาล ตำบลพนามีชมรมภาษาอังกฤษ สามารถจัดกิจกรรมต่างๆ ที่สามารถพัฒนาทักษะด้าน ภาษาอังกฤษของนักเรียน	กองการศึกษา
๑๐	โครงการพลังจิตอาสาสำหรับ เยาวชนในโรงเรียนสังกัด เทศบาลตำบลพนา	เพื่อดำเนินกิจกรรมร่วมกับชุมชน จัดกิจกรรมจิตอาสา ขึ้นในวันสำคัญต่างๆ	เด็กและเยาวชน ของโรงเรียนในสังกัด เทศบาลตำบลพนา เข้าร่วมทำกิจกรรม จิตอาสาตามโอกาส หรือวันสำคัญต่างๆ	๑๐,๐๐๐	๑๐,๐๐๐	๑๐,๐๐๐	๑๐,๐๐๐	๑๐,๐๐๐	ร้อยละ ๘๐ ของเด็กและ เยาวชนใน เขตเทศบาล ตำบลพนา เข้าร่วมโครงการ	เด็กเยาวชนของโรงเรียน ในสังกัดเทศบาลตำบลพนา มีการดำเนินกิจกรรมร่วมกับ ชุมชน มีการจัดกิจกรรม จิตอาสา ขึ้นในวันสำคัญต่างๆ	กองการศึกษา
รวม	๓ โครงการ			๕๐,๐๐๐	๕๐,๐๐๐	๕๐,๐๐๐	๕๐,๐๐๐	๕๐,๐๐๐			

(ต่อ)

๒.๒ กลยุทธ์ : ส่งเสริมพัฒนาการศึกษาให้มีคุณภาพได้มาตรฐาน

(๑) แผนงานการศึกษา : งานระดับก่อนวัยเรียนและประถมศึกษา

ที่	โครงการ	วัตถุประสงค์	เป้าหมาย (ผลผลิตของโครงการ)	งบประมาณ					ตัวชี้วัด(KPI)	ผลลัพธ์ที่คาดว่าจะได้รับ	หน่วยงาน ที่รับผิดชอบ
				๒๕๖๖ (บาท)	๒๕๖๗ (บาท)	๒๕๖๘ (บาท)	๒๕๖๙ (บาท)	๒๕๗๐ (บาท)			
๑๑	โครงการจัดการศึกษา เพื่อต่อต้านการใช้ ยาเสพติดในเด็ก (D.A.R.E)	เพื่อจัดอบรมให้ความรู้เกี่ยวกับโทษของยา เสพติด ทักษะในการหลีกเลี่ยง โดยความร่วมมือ มีระหว่างครู ตำรวจ วิทยากร หรืออาสาสมัคร	จัดอบรมให้ความรู้กับ เด็กและเยาวชนเกี่ยวกับ โทษของยาเสพติด ทักษะในการหลีกเลี่ยง โดยความร่วมมือระหว่าง ครู ตำรวจ วิทยากร หรืออาสาสมัคร ปีละ ๑ ครั้ง	๒๐,๐๐๐	๒๐,๐๐๐	๒๐,๐๐๐	๒๐,๐๐๐	๒๐,๐๐๐	ร้อยละ ๘๐ เด็กและเยาวชน ในเขตเทศบาล ตำบลพนา เข้าร่วมโครงการ ตำรวจ วิทยากรหรือ อาสาสมัคร	เด็กและเยาวชนได้รับความรู้ เกี่ยวกับโทษของยาเสพติด มีทักษะในการหลีกเลี่ยง โดยความร่วมมือระหว่างครู ตำรวจ วิทยากรหรือ อาสาสมัคร	กองการศึกษา หลัก
๑๒	โครงการจัดการศึกษาแหล่ง เรียนรู้ในชุมชน	เพื่อส่งเสริมให้นักเรียนได้เรียนรู้จาก ประสบการณ์ตรงจากการเรียนรู้จาก แหล่งเรียนรู้ในชุมชน	นักเรียนชั้นอนุบาล ๑-๓ เรียนรู้สถานที่สำคัญ ในชุมชน ภาคเรียนละ ๑ ครั้ง/ชั้นเรียน	๓๐,๐๐๐	๓๐,๐๐๐	๓๐,๐๐๐	๓๐,๐๐๐	๓๐,๐๐๐	ร้อยละ ๙๐ ของนักเรียน ชั้นอนุบาล ๑-๓ ได้เรียนรู้ จากแหล่งชุมชน	นักเรียนได้เรียนรู้จาก ประสบการณ์ตรง จากการเรียนรู้จากแหล่ง เรียนรู้ในชุมชน	กองการศึกษา
๑๓	โครงการเรียนรู้สู่โลกกว้าง	เพื่อส่งเสริมนักเรียนได้เรียนรู้จาก ประสบการณ์ตรงและมีความคิดริเริ่ม สร้างสรรค์	จัดโครงการหรือกิจกรรม ให้นักเรียนชั้นอนุบาล ๑-๓ ได้เรียนรู้สู่โลก ภายนอกห้องเรียน	๓๕,๐๐๐	๓๕,๐๐๐	๓๕,๐๐๐	๓๕,๐๐๐	๓๕,๐๐๐	ร้อยละ ๙๐ ของนักเรียน ชั้นอนุบาล ๑-๓ ได้เข้าร่วม กิจกรรมเรียนรู้ สู่โลกกว้าง	นักเรียนได้เรียนรู้จาก ประสบการณ์ตรงและ มีความคิดริเริ่มสร้างสรรค์	กองการศึกษา
รวม	๓ โครงการ			๘๕,๐๐๐	๘๕,๐๐๐	๘๕,๐๐๐	๘๕,๐๐๐	๘๕,๐๐๐			

(ต่อ)

๒.๒ กลยุทธ์ : ส่งเสริมพัฒนาการศึกษาให้มีความก้าวหน้าได้มาตรฐาน

(๑) แผนงานการศึกษา : งานระดับก่อนวัยเรียนและประถมศึกษา

แบบ ผ.๐๒

ที่	โครงการ	วัตถุประสงค์	เป้าหมาย (ผลผลิตของโครงการ)	งบประมาณ				ผลลัพธ์ที่คาดว่าจะได้รับ	หน่วยงาน ที่รับผิดชอบ หลัก	
				๒๕๖๖ (บาท)	๒๕๖๗ (บาท)	๒๕๖๘ (บาท)	๒๕๖๙ (บาท)			๒๕๗๐ (บาท)
๑๔	โครงการจัดซื้อสื่อวัสดุอุปกรณ์การเรียนการสอน ในศูนย์พัฒนาเด็กเล็กเทศบาลตำบลพนา	-เพื่อเพิ่มประสิทธิภาพการเรียนรู้ของเด็ก ให้มีพัฒนาการที่สมบูรณ์เต็มตามวัย	จัดซื้อสื่อการเรียน การสอนต่างๆที่ใช้ในการ จัดการเรียนการสอน สำหรับเด็กปฐมวัย	๕๐,๐๐๐	๕๐,๐๐๐	๕๐,๐๐๐	๕๐,๐๐๐	๕๐,๐๐๐	ช่วยเพิ่มประสิทธิภาพ การเรียนรู้ของเด็ก ให้พัฒนาการที่สมบูรณ์ เต็มตามวัย	กองการศึกษา
๑๕	โครงการปรับปรุงซ่อมแซม อาคารเรียน และอาคารประกอบ	เพื่อปรับปรุงซ่อมแซมอาคารเรียนและอาคาร ประกอบให้พร้อมสำหรับการใช้สอย อย่างมีประสิทธิภาพ	ปรับปรุงซ่อมแซม อาคารเรียน และอาคารประกอบ ของโรงเรียน ในสังกัดทั้ง ๒ โรงเรียน และศูนย์พัฒนาเด็กเล็ก ในสังกัด	๕๐๐,๐๐๐	๕๐๐,๐๐๐	๕๐๐,๐๐๐	๕๐๐,๐๐๐	๕๐๐,๐๐๐	อาคารเรียนและอาคาร ประกอบได้รับการ ปรับปรุงพร้อมสำหรับการ ใช้สอยอย่างมีประสิทธิภาพ	กองการศึกษา
๑๖	โครงการกิจกรรมการผลิตสื่อ การเรียนรู้	- เพื่อให้บุคลากรได้ผลิตสื่อการเรียนรู้ให้ได้ สื่อการเรียนรู้ที่ได้มาตรฐาน - เพื่อให้ครูรู้จักการใช้เทคโนโลยีในการใช้สื่อ เพื่อจัดการเรียนรู้ให้กับเด็ก	ครูและบุคลากรทาง การศึกษาในศูนย์พัฒนาเด็ก เล็กเข้ารับการอบรม ปีละ ๑ ครั้ง/คน/ปี	๓๐,๐๐๐	๓๐,๐๐๐	๓๐,๐๐๐	๓๐,๐๐๐	๓๐,๐๐๐	-บุคลากรได้ผลิตสื่อการ เรียนรู้ที่ได้สื่อการเรียนรู้ ที่ได้มาตรฐาน - ครูรู้จักการใช้เทคโนโลยี ใช้สื่อเพื่อจัดการเรียนรู้ ให้กับเด็ก	กองการศึกษา
รวม	๓ โครงการ			๕๘๐,๐๐๐	๕๘๐,๐๐๐	๕๘๐,๐๐๐	๕๘๐,๐๐๐	๕๘๐,๐๐๐		

(ต่อ)

๒.๒ กลยุทธ์ : ส่งเสริมพัฒนาการศึกษาให้มีคุณภาพได้มาตรฐาน

(๑) แผนงานการศึกษา : งานระดับก่อนวัยเรียนและประถมศึกษา

ที่	โครงการ	วัตถุประสงค์	เป้าหมาย (ผลผลิตของโครงการ)	งบประมาณ					ตัวชี้วัด(KPI)	ผลลัพธ์ที่คาดว่าจะได้รับ	หน่วยงาน ที่รับผิดชอบ หลัก
				๒๕๖๖ (บาท)	๒๕๖๗ (บาท)	๒๕๖๘ (บาท)	๒๕๖๙ (บาท)	๒๕๗๐ (บาท)			
๑๗	โครงการตลาดนัดวิชาการ	-เพื่อจัดนิทรรศการแสดงผลงานของนักเรียนและครู -เพื่อแลกเปลี่ยนประสบการณ์การเรียนรู้ของนักเรียนและประสบการณ์การทำงานของครู	จัดนิทรรศการแสดงผลงานของนักเรียนและครู ณ โรงเรียนเทศบาลพนา (สามัคคีวิทยา) ปีละ ๑ ครั้ง	๒๐,๐๐๐	๒๐,๐๐๐	๒๐,๐๐๐	๒๐,๐๐๐	๒๐,๐๐๐	ร้อยละ ๙๐ ของครู และนักเรียนมีผลงานในการแลกเปลี่ยนประสบการณ์การเรียนรู้และประสบการณ์การทำงานของครู	-มีการจัดนิทรรศการแสดงผลงานของนักเรียนและครู -มีการแลกเปลี่ยนประสบการณ์ การเรียนรู้ของนักเรียนและประสบการณ์การทำงาน ของครู	กองการศึกษา
รวม	๑ โครงการ			๒๐,๐๐๐	๒๐,๐๐๐	๒๐,๐๐๐	๒๐,๐๐๐	๒๐,๐๐๐			

(ต่อ)

๒.๒ กลยุทธ์ : ส่งเสริมพัฒนาการศึกษาให้มีคุณภาพได้มาตรฐาน

(๑) แผนงานการศึกษา : งานระดับก่อนวัยเรียนและประถมศึกษา

ที่	โครงการ	วัตถุประสงค์	เป้าหมาย (ผลผลิตของโครงการ)	งบประมาณ					ผลลัพธ์ที่คาดว่าจะ จะได้รับ	หน่วยงาน ที่รับผิดชอบ หลัก
				๒๕๖๖ (บาท)	๒๕๖๗ (บาท)	๒๕๖๘ (บาท)	๒๕๖๙ (บาท)	๒๕๗๐ (บาท)		
๑๘	โครงการโรงเรียนในฝัน	-เพื่อพัฒนาโรงเรียนให้มีประสิทธิภาพมากยิ่งขึ้นและเป็นที่ยอมรับของทุกคนทั่วไป -เพื่อพัฒนาการเรียนการสอนในโรงเรียนให้มีการบริหารจัดการที่ดีขึ้น	-โรงเรียนที่เข้าร่วมโครงการโรงเรียนในฝัน มีการอบรมสัมมนา เพื่อพัฒนาโรงเรียน ตามวัตถุประสงค์ของโครงการ	๑๐๐,๐๐๐	๑๐๐,๐๐๐	๑๐๐,๐๐๐	๑๐๐,๐๐๐	๑๐๐,๐๐๐	โรงเรียน ได้รับการพัฒนา หลักสูตร บุคลากร , อาคารเรียน และภูมิทัศน์	กองการศึกษา
๑๙	โครงการพัฒนาคุณภาพการศึกษา (SMART SCHOOL)	-เพื่อยกระดับคุณภาพการศึกษาให้มีความทันสมัย โดยการใช้เทคโนโลยีเข้ามาเป็นส่วนร่วมในการจัดการเรียนการสอน -เพื่อให้คุณภาพชีวิตที่ดีขึ้นที่ประจักษ์และเชื่อมั่น	- จัดหาและใช้เทคโนโลยีที่เกี่ยวข้องทันสมัยและเป็นปัจจุบันมาใช้ในการจัดการเรียนการสอน	๒๐๐,๐๐๐	๒๐๐,๐๐๐	๒๐๐,๐๐๐	๒๐๐,๐๐๐	คุณภาพการ ศึกษาได้รับการ ยกระดับให้มี มาตรฐาน สูงขึ้นและมี ผลงานเป็นที่ ประจักษ์	- มีการยกระดับคุณภาพ การศึกษาให้มีมาตรฐานสูงขึ้น โดยการใช้เทคโนโลยีเข้ามา มีส่วนร่วมในการจัดการเรียน การสอน	กองการศึกษา
๒๐	โครงการ English Camp	-เพื่อส่งเสริมให้นักเรียนได้พัฒนาทักษะด้านภาษาอังกฤษในการพูด การฟัง การอ่าน การเขียน (เข้าค่ายภาษาอังกฤษ)	จัดโครงการเข้าค่ายภาษาอังกฤษ ปีละ ๑ ครั้ง/ปี	๑๐๐,๐๐๐	๑๐๐,๐๐๐	๑๐๐,๐๐๐	๑๐๐,๐๐๐	ร้อยละ ๘๐ ของนักเรียน เข้าร่วมโครงการ และมีการพัฒนา ทักษะด้านภาษา อังกฤษในการพูด การ ตีต่อสื่อสาร	-เป็นการส่งเสริมให้ นักเรียนได้พัฒนาทักษะ ด้านภาษาอังกฤษในการพูด การใช้ภาษาติดต่อสื่อสาร (เข้าค่ายภาษาอังกฤษ)	กองการศึกษา
รวม	๓ โครงการ			๔๐๐,๐๐๐	๔๐๐,๐๐๐	๔๐๐,๐๐๐	๔๐๐,๐๐๐			

(ต่อ)

๒.๒ กลยุทธ์ : ส่งเสริมพัฒนาการศึกษาให้มีคุณภาพได้มาตรฐาน

(๑) แผนงานการศึกษา : งานระดับก่อนวัยเรียนและประถมศึกษา

ที่	โครงการ	วัตถุประสงค์	เป้าหมาย (ผลผลิตของโครงการ)	งบประมาณ					ผลลัพธ์ที่คาดว่าจะได้รับ	หน่วยงาน ที่รับผิดชอบ	
				๒๕๖๖ (บาท)	๒๕๖๗ (บาท)	๒๕๖๘ (บาท)	๒๕๖๙ (บาท)	๒๕๗๐ (บาท)			
๒๒	โครงการจัดซื้ออาหารเสริม (นม)	-เพื่อส่งเสริมด้านสุขภาพของนักเรียน ในระดับก่อนวัยเรียนและระดับประถมศึกษา	จัดซื้ออาหารเสริม (นม)	๑,๘๐๐,๐๐๐	๑,๘๐๐,๐๐๐	๑,๘๐๐,๐๐๐	๑,๘๐๐,๐๐๐	๑,๘๐๐,๐๐๐	ร้อยละ ๙๐ ของนักเรียน มีสุขภาพ สมบูรณ์ ตามเกณฑ์ มาตรฐาน	-เป็นการส่งเสริมด้าน สุขภาพของนักเรียน ในระดับก่อนวัยเรียน และระดับประถมศึกษา	กองการศึกษา
๒๓	โครงการพัฒนาครูผู้ดูแลเด็ก ผู้ดูแลเด็ก ศูนย์พัฒนาเด็กเล็ก เทศบาลตำบลพนา	- เพื่อเป็นค่าใช้จ่ายในการพัฒนาครูผู้ดูแลเด็ก ผู้ดูแลเด็กของศูนย์พัฒนาเด็กเล็กเทศบาล ตำบลพนา	ครูผู้ดูแลเด็ก ผู้ดูแลเด็ก ของศูนย์พัฒนาเด็ก เล็กเทศบาลตำบลพนา เข้ารับการอบรม	๘,๐๐๐	๘,๐๐๐	๘,๐๐๐	๘,๐๐๐	๘,๐๐๐	จำนวนครู ผู้ดูแลเด็ก ผู้ดูแลเด็กศูนย์ พัฒนาเด็กเล็ก เข้ารับการอบรม พัฒนาทักษะ จำนวน ๔ คน	ครูผู้ดูแลเด็กผู้ดูแลเด็กของ ศูนย์พัฒนาเด็กเล็ก เทศบาลตำบลพนาได้รับการ พัฒนาทักษะประสิทธิภาพ ในการปฏิบัติงานที่	กองการศึกษา
๒๔	โครงการจัดซื้อหนังสือเรียน	-เพื่อจัดซื้อหนังสือเรียนและหนังสือ แบบฝึกหัดให้นักเรียนทุกคน	จัดซื้อหนังสือเรียน และหนังสือแบบ ฝึกหัดให้นักเรียนทุกคน	๓๐๐,๐๐๐	๓๐๐,๐๐๐	๓๐๐,๐๐๐	๓๐๐,๐๐๐	๓๐๐,๐๐๐	ร้อยละ ๙๐ ของนักเรียนมี หนังสือเรียน และหนังสือ แบบฝึกหัด	นักเรียนมีหนังสือเรียน และหนังสือแบบ ฝึกหัดทุกคน	กองการศึกษา
รวม	๓ โครงการ			๒,๑๐๘,๐๐๐	๒,๑๐๘,๐๐๐	๒,๑๐๘,๐๐๐	๒,๑๐๘,๐๐๐	๒,๑๐๘,๐๐๐			

(ต่อ)

๒.๒ กลยุทธ์ : ส่งเสริมพัฒนาการศึกษาให้มีคุณภาพได้ตามมาตรฐาน

(๑) แผนงานการศึกษา : งานระดับก่อนวัยเรียนและประถมศึกษา

แบบ ผ.๑๒

ที่	โครงการ	วัตถุประสงค์	เป้าหมาย (ผลผลิตของโครงการ)	งบประมาณ					ผลลัพธ์ที่คาดว่าจะได้รับ	หน่วยงาน ที่รับผิดชอบ หลัก
				๒๕๖๖ (บาท)	๒๕๖๗ (บาท)	๒๕๖๘ (บาท)	๒๕๖๙ (บาท)	๒๕๗๐ (บาท)		
๒๕	โครงการเบิกจ่ายค่าอุปกรณ์ และเครื่องแบบแก่นักเรียน	เพื่อให้เด็กนักเรียนได้รับเงินสนับสนุนจากรัฐบาล ค่าอุปกรณ์และเครื่องแบบแก่นักเรียน	จัดซื้ออุปกรณ์และ เครื่องแบบนักเรียน ให้นักเรียนในสังกัด ทุกคน	๓๐๐,๐๐๐	๓๐๐,๐๐๐	๓๐๐,๐๐๐	๓๐๐,๐๐๐	๓๐๐,๐๐๐	ร้อยละ ๙๐ ของนักเรียน ได้รับเงินสนับสนุน จากรัฐบาล เป็นค่าอุปกรณ์และ เครื่องแบบนักเรียน	กองการศึกษา
๒๖	โครงการเข้าร่วมค่าย พัฒนาประชาคม อาเซียนและประชาคมโลก	- เพื่อปรับกระบวนทัศน์การเรียนการสอนใหม่ ความสอดคล้องกับการเข้าสู่ประชาคมอาเซียน - เพื่อแลกเปลี่ยนเรียนรู้ในการเตรียมเข้าสู่ ประชาคมอาเซียน	นักเรียนโรงเรียน เทศบาลนา (สามัคคีวิทยา) เข้าร่วมค่ายพัฒนา ประชาคมอาเซียนและ ประชาคมโลก	๕๐๐,๐๐๐	๕๐๐,๐๐๐	๕๐๐,๐๐๐	๕๐๐,๐๐๐	๕๐๐,๐๐๐	- มีการปรับกระบวนทัศน์ การเรียนการสอนให้มีความ สอดคล้องกับ การเข้าสู่ประชาคมอาเซียน - มีการแลกเปลี่ยนเรียนรู้ใน การเตรียมเข้า สู่ประชาคมอาเซียน	กองการศึกษา
๒๗	โครงการโรงเรียนคุณธรรม	- เพื่อส่งเสริมคุณภาพด้านจริยธรรมให้แก่ นักเรียนของโรงเรียนในสังกัดเทศบาล ตำบลพนาทั้ง ๒ แห่ง	จัดกิจกรรมส่งเสริม คุณภาพด้านจริยธรรม ให้กับนักเรียนของ โรงเรียนในสังกัด เทศบาลตำบลพนา ปีละ ๑ ครั้ง	๕๐,๐๐๐	๕๐,๐๐๐	๕๐,๐๐๐	๕๐,๐๐๐	๕๐,๐๐๐	ร้อยละ ๙๐ ของนักเรียน ที่เข้าร่วม โครงการเป็นผู้มี คุณธรรม จริยธรรม	กองการศึกษา
รวม	๓ โครงการ			๘๕๐,๐๐๐	๘๕๐,๐๐๐	๘๕๐,๐๐๐	๘๕๐,๐๐๐	๘๕๐,๐๐๐		

(ต่อ)

๒๒ กฤษฎีกา : ส่งเสริมพัฒนาการศึกษาให้มีคุณภาพได้มาตรฐาน

(๑) แผนงานการศึกษา : งานระดับก่อนวัยเรียนและประถมศึกษา

ที่	โครงการ	วัตถุประสงค์	เป้าหมาย (ผลผลิตของโครงการ)	งบประมาณ					ตัวชี้วัด(KPI)	ผลลัพธ์ที่คาดว่าจะได้รับ	หน่วยงาน ที่รับผิดชอบ หลัก
				๒๕๖๖ (บาท)	๒๕๖๗ (บาท)	๒๕๖๘ (บาท)	๒๕๖๙ (บาท)	๒๕๗๐ (บาท)			
๒๘	โครงการส่งเสริมการเรียนรู้ระดับ การศึกษาก่อนประถมศึกษา ในโรงเรียนอนุบาล สาธิตเทศบาลนา (เทศบาล ๒) และศูนย์พัฒนาเด็กเล็ก เทศบาลตำบลนา	- เพื่อเสริมสร้างให้นักเรียนมีคุณภาพ มีประสิทธิภพเต็มตามศักยภาพ - เพื่อเพิ่มประสิทธิภาพทางการศึกษาให้แก่ นักเรียน	จ้างครูและบุคลากร เพื่อสอนเด็กปฐมวัย จำนวน ๕ อัตรา	๕๐๐,๐๐๐	๕๐๐,๐๐๐	๕๐๐,๐๐๐	๕๐๐,๐๐๐	๕๐๐,๐๐๐	จ้างครูและ บุคลากร เพื่อสอน เด็กปฐมวัย จำนวน ๕ อัตรา	- เป็นการเสริมสร้างให้ นักเรียนมีคุณภาพมี ประสิทธิภพเต็ม ตามศักยภาพ - เป็นการเพิ่มประสิทธิภาพ ทางการศึกษาให้แก่นักเรียน	กองการศึกษา
๒๙	โครงการเข้าร่วมงาน ชุมนุมลูกเสือท้องถิ่นแห่งชาติ	-เพื่อส่งเสริมประสบการณ์ใหม่ด้านการเรียน ลูกเสือให้กับนักเรียนเทศบาลนา (สามัคคีวิทยา)	- นักเรียนโรงเรียน เทศบาลนา (สามัคคีวิทยา) เข้าร่วมโครงการทุกปี	๕๐,๐๐๐	๕๐,๐๐๐	๕๐,๐๐๐	๕๐,๐๐๐	๕๐,๐๐๐	ร้อยละ ๙๐ ของนักเรียนที่ เข้าร่วมโครงการ ได้รับประสบการณ์ใหม่ด้าน การเรียนรู้ลูกเสือ	นักเรียนของโรงเรียน เทศบาลนา(สามัคคีวิทยา) ได้รับประสบการณ์ใหม่ด้าน การเรียนรู้ลูกเสือ	กองการศึกษา
รวม	๒ โครงการ			๕๕๐,๐๐๐	๕๕๐,๐๐๐	๕๕๐,๐๐๐	๕๕๐,๐๐๐	๕๕๐,๐๐๐			

(ต่อ)

๒.๒ กลยุทธ์ : ส่งเสริมพัฒนาการศึกษาให้มีคุณภาพได้มาตรฐาน

(๑) แผนงานการศึกษา : งานระดับก่อนวัยเรียนและประถมศึกษา

ที่	โครงการ	วัตถุประสงค์	เป้าหมาย (ผลผลิตของโครงการ)	งบประมาณ					ตัวชี้วัด(KPI)	ผลลัพธ์ที่คาดว่าจะได้รับ	หน่วยงาน ที่รับผิดชอบหลัก
				๒๕๖๖ (บาท)	๒๕๖๗ (บาท)	๒๕๖๘ (บาท)	๒๕๖๙ (บาท)	๒๕๗๐ (บาท)			
๓๐	โครงการสนับสนุนค่าใช้จ่ายในการบริหารสถานศึกษาของโรงเรียน เทศบาลพนา (สามัคคีวิทยา) , โรงเรียนอนุบาลลือฮิต เทศบาลพนา (เทศบาล๒) ศูนย์พัฒนาเด็กเล็ก เทศบาลตำบลพนา	- เพื่อสนับสนุนและส่งเสริมศักยภาพการจัดการศึกษาของโรงเรียนในสังกัดเทศบาลพนา	- เพื่อจ่ายเป็นค่าสนับสนุนค่าใช้จ่ายในการบริหารสถานศึกษา ดังนี้ - ค่าใช้จ่ายในการพัฒนาการจัดการศึกษาโดยใช้โรงเรียนเป็นฐานในการพัฒนาท้องถิ่น (SBMLD) - ค่าใช้จ่ายในการพัฒนาปรับปรุงห้องสมุด - ค่าใช้จ่ายในการจัดทำศูนย์การเรียนรู้สำหรับเด็กปฐมวัยในสถานศึกษา - ค่าใช้จ่ายในพัฒนาแหล่งเรียนรู้โรงเรียน	๑๑,๕๖๐,๓๐๐	๑๑,๕๗๖,๖๐๐	๑๑,๕๗๖,๖๐๐	๑๑,๕๗๖,๖๐๐	๑๑,๕๗๖,๖๐๐	ร้อยละ ๙๐ ของนักเรียนที่มีพัฒนาการด้านการเรียนมากขึ้น	นักเรียนของโรงเรียนในสังกัดเทศบาลพนาได้รับการสนับสนุนและส่งเสริมศักยภาพการจัดการศึกษา	กองการศึกษา

(ต่อ)

๒.๒ กลยุทธ์ : ส่งเสริมพัฒนาการศึกษาให้มีความพร้อมมาตรฐาน

(๑) แผนงานการศึกษา : งานระดับก่อนวัยเรียนและประถมศึกษา

ที่	โครงการ	วัตถุประสงค์	เป้าหมาย (ผลผลิตของโครงการ)	งบประมาณ					ตัวชี้วัด(KPI)	ผลลัพธ์ที่คาดว่าจะได้รับ	หน่วยงาน ที่รับผิดชอบ หลัก
				๒๕๖๖ (บาท)	๒๕๖๗ (บาท)	๒๕๖๘ (บาท)	๒๕๖๙ (บาท)	๒๕๗๐ (บาท)			
			<ul style="list-style-type: none">- ค่าใช้จ่ายในการส่งเสริมกิจกรรมรักการอ่านในสถานศึกษาในสังกัด อบต.- ค่าใช้จ่ายสนับสนุนอาหารกลางวัน- ค่าใช้จ่ายในการอุดหนุนโครงการอาหารกลางวันโรงเรียนสังกัด (สพฐ.)- ค่าใช้จ่ายอินเทอร์เน็ตโรงเรียน ADSL- ค่าใช้จ่ายอินเทอร์เน็ตโรงเรียน Wireless Fidelity : Wifi- ค่าใช้จ่ายในการปรับปรุงหลักสูตรสถานศึกษา								

(ต่อ)

๒.๒ กลยุทธ์ : ส่งเสริมพัฒนาการศึกษาให้มีคุณภาพได้มาตรฐาน

(๑) แผนงานการศึกษา : งานระดับก่อนวัยเรียนและประถมศึกษา

ที่	โครงการ	วัตถุประสงค์	เป้าหมาย (ผลผลิตของโครงการ)	งบประมาณ					ตัวชี้วัด(KPI)	ผลลัพธ์ที่คาดว่าจะได้รับ	หน่วยงาน ที่รับผิดชอบ หลัก
				๒๕๖๖ (บาท)	๒๕๖๗ (บาท)	๒๕๖๘ (บาท)	๒๕๖๙ (บาท)	๒๕๗๐ (บาท)			
			-ค่าใช้จ่ายในการณรงค์ ป้องกันยาเสพติดใน สถานศึกษา -ค่าใช้จ่ายในการพัฒนา การเรียนรู้สู่ ประชาคมอาเซียน -ค่าใช้จ่ายโครงการเงิน อุดหนุนสำหรับส่งเสริม ศักยภาพการจัดการศึกษา ของท้องถิ่น (ค่าปัจจัยพื้นฐานสำหรับ นักเรียนยากจน) - ค่าใช้จ่ายโครงการเงิน อุดหนุนค่าจัดการ เรียนการสอน (รายหัว) สำหรับศูนย์พัฒนา เด็กเล็กเทศบาล ตำบลพนา								

(ต่อ)

๒.๒ กลยุทธ์ : ส่งเสริมพัฒนาการศึกษาให้มีคุณภาพได้มาตรฐาน

(๑) แผนงานการศึกษา : งานระดับก่อนวัยเรียนและประถมศึกษา

ที่	โครงการ	วัตถุประสงค์	เป้าหมาย (ผลผลิตของโครงการ)	งบประมาณ					ตัวชี้วัด(KPI)	ผลลัพธ์ที่คาดว่าจะได้รับ	หน่วยงาน ที่รับผิดชอบหลัก
				๒๕๖๖ (บาท)	๒๕๖๗ (บาท)	๒๕๖๘ (บาท)	๒๕๖๙ (บาท)	๒๕๗๐ (บาท)			
			- ค่าหนังสือของ ศูนย์พัฒนาเด็กเล็ก เทศบาลตำบลพนา -ค่าอุปกรณ์การเรียน ของศูนย์พัฒนาเด็กเล็ก เทศบาลตำบลพนา - ค่าเครื่องแบบนักเรียน ของศูนย์พัฒนาเด็กเล็ก เทศบาลตำบลพนา - ค่ากิจกรรมพัฒนา ผู้เรียนของศูนย์พัฒนา เด็กเล็กเทศบาลตำบลพนา								

(ต่อ)

๒.๒ กลยุทธ์ : ส่งเสริมพัฒนาการศึกษาให้มีคุณภาพได้มาตรฐาน

(๑) แผนงานการศึกษา : งานระดับก่อนวัยเรียนและประถมศึกษา

ที่	โครงการ	วัตถุประสงค์	เป้าหมาย (ผลผลิตของโครงการ)	งบประมาณ					ตัวชี้วัด(KPI)	ผลลัพธ์ที่คาดว่าจะได้รับ	หน่วยงาน ที่รับผิดชอบ หลัก
				๒๕๖๖ (บาท)	๒๕๖๗ (บาท)	๒๕๖๘ (บาท)	๒๕๖๙ (บาท)	๒๕๗๐ (บาท)			
			<p>เป้าหมาย (ผลผลิตของโครงการ)</p> <ul style="list-style-type: none">- ค่าใช้จ่ายโครงการเงินอุดหนุนส่งเสริมศักยภาพการจัดการศึกษาของท้องถิ่น (ค่าจัดการศึกษาดังแต่ระดับอนุบาลจนถึงจบการศึกษาขั้นพื้นฐานของโรงเรียนในสังกัดเทศบาลตำบลพนา- ค่าใช้จ่ายในการส่งเสริมองค์กรปกครองส่วนท้องถิ่นที่จัดทำแผนพัฒนาการศึกษาดีเด่น- ค่าใช้จ่ายในการจัดทำศูนย์การเรียนรู้เฉลิมพระเกียรติของสถานศึกษา ในสังกัด อบต.								

(ต่อ)

๒.๒ กลยุทธ์ : ส่งเสริมพัฒนาการศึกษาให้มีคุณภาพได้มาตรฐาน

(๑) แผนงานการศึกษา : งานระดับก่อนวัยเรียนและประถมศึกษา

ที่	โครงการ	วัตถุประสงค์	เป้าหมาย (ผลผลิตของโครงการ)	งบประมาณ					ผลลัพธ์ที่คาดว่าจะ จะได้รับ	หน่วยงาน ที่รับผิดชอบ หลัก
				๒๕๖๖ (บาท)	๒๕๖๗ (บาท)	๒๕๖๘ (บาท)	๒๕๖๙ (บาท)	๒๕๗๐ (บาท)		
			- ค่าใช้จ่ายในการ จัดกิจกรรมของศูนย์ การเรียนรู้ด้าน การท่องเที่ยวในสถาน ศึกษาสังกัด อบต. - โครงการส่งเสริมการ จัดกระบวนการเรียน การสอนการบริหาร ตามหลักปรัชญา ของเศรษฐกิจพอเพียง "สถานศึกษาพอเพียง สู่ศูนย์การเรียนรู้ ตามหลักปรัชญา ของเศรษฐกิจพอเพียง" - โครงการสร้างภูมิคุ้ม กันยาเสพติด เด็กและเยาวชนนอก สถานศึกษา							

(ต่อ)

๒.๒ กลยุทธ์ : ส่งเสริมพัฒนาการศึกษาให้มีคุณภาพได้มาตรฐาน

(๑) แผนงานการศึกษา : งานระดับก่อนวัยเรียนและประถมศึกษา

ที่	โครงการ	วัตถุประสงค์	เป้าหมาย (ผลผลิตของโครงการ)	งบประมาณ					ตัวชี้วัด(KPI)	ผลลัพธ์ที่คาดว่าจะได้รับ	หน่วยงาน ที่รับผิดชอบ หลัก
				๒๕๖๖ (บาท)	๒๕๖๗ (บาท)	๒๕๖๘ (บาท)	๒๕๖๙ (บาท)	๒๕๗๐ (บาท)			
			- โครงการรณรงค์ป้องกัน ยาเสพติดในสถานศึกษา (สถานศึกษาดีเด่น) โรงเรียนละ ๑๐๐,๐๐๐ บาท - โครงการพัฒนาระบบ การบริหาร จัดการศึกษาอิเล็กทรอนิกส์ ของอปท.เพื่อ เข้าสู่ประเทศไทย ๔.๐ - โครงการพัฒนา ห้องเรียน (ห้องเรียน พิเศษ) MEP -โครงการพัฒนา ห้องเรียน (ห้องพิเศษ MAP)								

(ต่อ)

๒.๒ กลยุทธ์ : ส่งเสริมพัฒนาการศึกษาให้มีคุณภาพได้มาตรฐาน

(๑) แผนงานการศึกษา : งานระดับก่อนวัยเรียนและประถมศึกษา

ที่	โครงการ	วัตถุประสงค์	เป้าหมาย (ผลผลิตของโครงการ)	งบประมาณ					ตัวชี้วัด(KPI)	ผลลัพธ์ที่คาดว่าจะได้รับ	หน่วยงาน ที่รับผิดชอบ หลัก
				๒๕๖๖ (บาท)	๒๕๖๗ (บาท)	๒๕๖๘ (บาท)	๒๕๖๙ (บาท)	๒๕๗๐ (บาท)			
			<ul style="list-style-type: none">- โครงการจัดหาบุคลากรที่ขาดแคลน- โครงการพัฒนาศักยภาพทางการศึกษาก่อนระดับประถมศึกษาและประถมศึกษา-โครงการพัฒนาศักยภาพในการใช้ภาษาต่างประเทศให้แก่นักเรียน								
	<ul style="list-style-type: none">- ค่าใช้จ่ายในการพัฒนาการจัดการศึกษาโดยใช้โรงเรียนเป็นฐานในการพัฒนาท้องถิ่น (SBMLD)	<ul style="list-style-type: none">- เพื่อพัฒนาการเรียนการสอนของโรงเรียนในสังกัดทั้ง ๒ โรงเรียนให้มีการบริหารที่ดียิ่งขึ้น-เพื่อยกระดับคุณภาพการศึกษาให้สูงขึ้นเพื่อพัฒนาโรงเรียนให้มีประสิทธิภาพมากยิ่งขึ้น	<ul style="list-style-type: none">- จัดการศึกษา จัดทำหลักสูตรการเรียนการสอน โดยใช้โรงเรียนเป็นฐานในการพัฒนาท้องถิ่น	๑,๕๐๐,๐๐๐	๑,๕๐๐,๐๐๐	๑,๕๐๐,๐๐๐	๑,๕๐๐,๐๐๐	๑,๕๐๐,๐๐๐	สถานศึกษา ในสังกัดเข้าร่วมโครงการ จำนวน ๒ แห่ง มีการจัดการศึกษา จัดทำหลักสูตร จัดทำหลักสูตร (SBMLD)	<ul style="list-style-type: none">- มีการพัฒนาการเรียนการสอนของโรงเรียนในสังกัดทั้ง ๒ โรงเรียนให้มีการบริหารที่ดียิ่งขึ้น- มีการยกระดับคุณภาพการศึกษาให้สูงขึ้น เพื่อพัฒนาโรงเรียนให้มีประสิทธิภาพมากยิ่งขึ้น	กองการศึกษา

(ต่อ)

๒.๒ กลยุทธ์ : ส่งเสริมพัฒนาการศึกษาให้มีคุณภาพได้มาตรฐาน

(๑) แผนงานการศึกษา : งานระดับก่อนวัยเรียนและประถมศึกษา

แบบ ผ.๐๒

ที่	โครงการ	วัตถุประสงค์	เป้าหมาย (ผลผลิตของโครงการ)	งบประมาณ					ตัวชี้วัด(KPI)	ผลลัพธ์ที่คาดว่าจะได้รับ	หน่วยงาน ที่รับผิดชอบ หลัก
				๒๕๖๖ (บาท)	๒๕๖๗ (บาท)	๒๕๖๘ (บาท)	๒๕๖๙ (บาท)	๒๕๗๐ (บาท)			
	- ค่าใช้จ่ายในการพัฒนา /ปรับปรุงห้องสมุด	เพื่อให้โรงเรียนในสังกัดทั้ง ๒ แห่ง มีห้องสมุดที่ได้มาตรฐานมีหนังสือเพียงพอ สามารถให้บริการแก่นักเรียนได้อย่างเต็มที่	พัฒนา/ปรับปรุงห้อง สมุดทั้งแบบธรรมดา และห้องสมุดแบบ อิเล็กทรอนิกส์ โรงเรียน ละ ๑๐๐,๐๐๐ บาท	๒๐๐,๐๐๐ (บาท)	๒๐๐,๐๐๐ (บาท)	๒๐๐,๐๐๐ (บาท)	๒๐๐,๐๐๐ (บาท)	๒๕๗๐ (บาท)	ร้อยละ ๙๐ ของนักเรียน เข้าใช้บริการ	โรงเรียนในสังกัดทั้ง ๒ แห่ง มีห้องสมุดที่ได้ มาตรฐาน มีหนังสือเพียงพอ สามารถให้บริการ แก่นักเรียนได้อย่างเต็มที่	กองการศึกษา
	- ค่าใช้จ่ายในการจัดทำ ศูนย์การเรียนรู้ สำหรับเด็ก ปฐมวัยในสถานศึกษา	- เพื่อส่งเสริมด้านการพัฒนาเด็กและเยาวชน ให้มีคุณภาพมากขึ้น - เพื่อฝึกประสบการณ์ของเด็กและเยาวชน ให้กล้าแสดงออกในทางที่ดี	จัดทำศูนย์การเรียนรู้ สำหรับเด็กปฐมวัย ในโรงเรียนอนุบาล สภิตเทศบาลนา (เทศบาล๒)	๕๐,๐๐๐	๕๐,๐๐๐	๕๐,๐๐๐	๕๐,๐๐๐	๕๐,๐๐๐	ร้อยละ ๙๐ ของนักเรียน มีพัฒนาการที่ มีคุณภาพขึ้น	- มีการส่งเสริมด้านพัฒนา การเด็กและเยาวชน ให้มีคุณภาพมากขึ้น - มีการฝึกประสบการณ์ ของเด็กและเยาวชน ให้กล้าแสดงออกในทางที่ดี	กองการศึกษา
	- ค่าใช้จ่ายในการพัฒนา แหล่งเรียนรู้ในโรงเรียน	- เพื่อปรับปรุงการเรียนการสอนให้มีความ สอดคล้องกับการเข้าสู่ประชาคมอาเซียน - เพื่อพัฒนาแหล่งเรียนรู้ของนักเรียน ให้มีความเป็นสากลมากขึ้น	ปรับปรุงแหล่งเรียนรู้ และการจัดการเรียนการ สอนให้มีความสอดคล้อง กับการเข้าสู่ประชาคม อาเซียนและมีความเป็น สากลมากขึ้น	๑๐๐,๐๐๐	๑๐๐,๐๐๐	๑๐๐,๐๐๐	๑๐๐,๐๐๐	๑๐๐,๐๐๐	ร้อยละ ๙๐ ของนักเรียน ได้รับการพัฒนา ทักษะการเรียนรู้ เพื่อเข้าสู่สังคม อาเซียน	มีการปรับปรุงการเรียน การสอน ให้มีความสอดคล้องกับการ เข้าสู่ประชาคมอาเซียน -มีการพัฒนาแหล่งเรียนรู้ ของนักเรียนให้มีความ เป็นสากลมากขึ้น	กองการศึกษา

(ต่อ)

๒.๒ กลยุทธ์ : ส่งเสริมพัฒนาการศึกษาให้มีความภาคภูมิใจตามมาตรฐาน

(๑) แผนงานการศึกษา : งานระดับก่อนวัยเรียนและประถมศึกษา

ที่	โครงการ	วัตถุประสงค์	เป้าหมาย (ผลผลิตของโครงการ)	งบประมาณ					ตัวชี้วัด(KPI)	ผลลัพธ์ที่คาดว่าจะได้รับ	หน่วยงาน ที่รับผิดชอบ หลัก
				๒๕๖๖ (บาท)	๒๕๖๗ (บาท)	๒๕๖๘ (บาท)	๒๕๖๙ (บาท)	๒๕๗๐ (บาท)			
	-ค่าใช้จ่ายในการส่งเสริมกิจกรรมรักการอ่านในสถานศึกษาในสังกัดอปท.	- เพื่อส่งเสริมกิจกรรมด้านการอ่านของนักเรียนให้มีความภาคภูมิใจ - เพื่อฝึกประสบการณ์ของนักเรียนให้มีทัศนคติที่ดีต่อการเรียน - เพื่อให้ผู้เรียนกล้าแสดงออกในทางที่ดี	จัดกิจกรรมรณรงค์ส่งเสริม สนับสนุน ให้เด็กและเยาวชนสนใจและมีทัศนคติที่ดีต่อการอ่านหนังสือ	๑๐๐,๐๐๐	๑๐๐,๐๐๐	๑๐๐,๐๐๐	๑๐๐,๐๐๐	๑๐๐,๐๐๐	ร้อยละ ๙๐ ของนักเรียน มีนิสัยรักการอ่านมากขึ้น	-เป็นการส่งเสริมกิจกรรมด้านการอ่านของนักเรียนให้มีความภาคภูมิใจ -เป็นการฝึกประสบการณ์ของนักเรียนให้มีทัศนคติที่ดีต่อการเรียน -ผู้เรียนกล้าแสดงออกในทางที่ดี	กองการศึกษา
	-โครงการสนับสนุนอาหารกลางวัน	- เพื่อส่งเสริมด้านสุขภาพ โภชนาการด้านอาหารของนักเรียนในระดับก่อนวัยเรียนและประถมศึกษา	-จัดซื้อ-จัดจ้างอาหารกลางวันสำหรับนักเรียน	๒,๘๐๐,๐๐๐	๒,๘๐๐,๐๐๐	๒,๘๐๐,๐๐๐	๒,๘๐๐,๐๐๐	๒,๘๐๐,๐๐๐	ร้อยละ ๙๐ ของนักเรียนมีสุขภาพสมบูรณ์ตามเกณฑ์มาตรฐาน	นักเรียนในระดับก่อนวัยเรียนและระดับประถมศึกษาได้ศึกษาได้รับการส่งเสริมสุขภาพ ได้รับความปลอดภัย	กองการศึกษา
	- ค่าใช้จ่ายในการอุดหนุนโครงการอาหารกลางวันโรงเรียนสังกัด (สพฐ)	- เพื่อส่งเสริมด้านสุขภาพ โภชนาการด้านอาหารของนักเรียนในระดับก่อนวัยเรียนและประถมศึกษา	-อุดหนุนโครงการอาหารกลางวันโรงเรียนสังกัด (สพฐ)	๙๘๗,๐๐๐	๙๘๐,๐๐๐	๙๘๐,๐๐๐	๙๘๐,๐๐๐	๙๘๐,๐๐๐	ร้อยละ ๙๐ ของนักเรียนมีสุขภาพสมบูรณ์ตามเกณฑ์มาตรฐาน	นักเรียนในระดับก่อนวัยเรียนและระดับประถมศึกษาได้รับการส่งเสริมสุขภาพ ได้รับความปลอดภัย ได้รับโภชนาการตรงตามวัย	กองการศึกษา

(ต่อ)

๒.๒ กลยุทธ์ : ส่งเสริมพัฒนาการศึกษาให้มีคุณภาพได้มาตรฐาน

(๑) แผนงานการศึกษา : งานระดับก่อนวัยเรียนและประถมศึกษา

ที่	โครงการ	วัตถุประสงค์	เป้าหมาย (ผลผลิตของโครงการ)	งบประมาณ					ตัวชี้วัด(KPI)	ผลลัพธ์ที่คาดว่าจะได้รับ	หน่วยงาน ที่รับผิดชอบ หลัก
				๒๕๖๖ (บาท)	๒๕๖๗ (บาท)	๒๕๖๘ (บาท)	๒๕๖๙ (บาท)	๒๕๗๐ (บาท)			
	- ค่าใช้จ่ายอินเทอร์เน็ต	เพื่อติดตั้งระบบอินเทอร์เน็ต Asymmetric Digital Subscriber Line : ADSL	-ดำเนินการติดตั้งระบบอินเทอร์เน็ต Asymmetric Digital Subscriber Line: ADSL	๑๙,๒๐๐	๑๙,๒๐๐	๑๙,๒๐๐	๑๙,๒๐๐	๑๙,๒๐๐	ร้อยละ ๙๐ ของผู้ใช้บริการ มีความพึงพอใจ	นักเรียนในโรงเรียนในสังกัด เทศบาลตำบลพนา ได้ใช้ระบบอินเทอร์เน็ต Asymmetric Digital Subscriber Line	กองการศึกษา
	- ค่าใช้จ่ายอินเทอร์เน็ต	เพื่อติดตั้ง ระบบอินเทอร์เน็ต Wireless Fidelity : Wifi	-ติดตั้งระบบอินเทอร์เน็ต Wireless Fidelity Wifi	๑๔,๔๐๐	๑๔,๔๐๐	๑๔,๔๐๐	๑๔,๔๐๐	๑๔,๔๐๐	ร้อยละ ๙๐ ของผู้ใช้บริการ มีความพึงพอใจ	นักเรียนในโรงเรียนในสังกัด เทศบาลตำบลพนา ได้ใช้ระบบอินเทอร์เน็ต Wireless Fidelity :	กองการศึกษา
	- ค่าใช้จ่ายในการปรับปรุงหลักสูตรสถานศึกษา	เพื่อเป็นค่าใช้จ่ายในการปรับปรุงหลักสูตรสถานศึกษา	-มีการจัดการศึกษาดูงานอบรมสัมมนาเพื่อนำความรู้และประสบการณ์ที่ได้มาปรับปรุงหลักสูตรของสถานศึกษา	๔๐,๐๐๐	๔๐,๐๐๐	๔๐,๐๐๐	๔๐,๐๐๐	๔๐,๐๐๐	สถานศึกษาในสังกัดทั้ง ๒ แห่ง มีการปรับปรุงหลักสูตร	สถานศึกษามีการปรับปรุงหลักสูตร	กองการศึกษา
	- ค่าใช้จ่ายในการรณรงค์ป้องกันยาเสพติดในสถานศึกษา	เพื่อเป็นค่าใช้จ่ายในการจัดอบรม/หรือจัดกิจกรรมรณรงค์ป้องกันยาเสพติดในสถานศึกษา เพื่อให้นักเรียนได้เรียนรู้พิษภัยจากยาเสพติด	-จัดอบรมโครงการรณรงค์ป้องกันยาเสพติดในสถานศึกษา ให้กับนักเรียนในสถานศึกษาสังกัด อปท.บิละ ๑ ครั้ง	๓๙,๐๐๐	๓๙,๐๐๐	๓๙,๐๐๐	๓๙,๐๐๐	๓๙,๐๐๐	ร้อยละ ๙๐ ของนักเรียนในสังกัดเข้าร่วมโครงการ และรู้ถึงพิษภัยยาเสพติด	นักเรียนได้เรียนรู้ถึงพิษภัยยาเสพติด	กองการศึกษา

(ต่อ)

๒.๒ กอชยทธ์ : ส่งเสริมพัฒนาการศึกษาให้มีคุณภาพได้มาตรฐาน

(๑) แผนงานการศึกษา : งานระดับก่อนวัยเรียนและประถมศึกษา

แบบ ผ.๐๒

ที่	โครงการ	วัตถุประสงค์	เป้าหมาย (ผลผลิตของโครงการ)	งบประมาณ					ตัวชี้วัด(KPI)	ผลลัพธ์ที่คาดว่าจะได้รับ	หน่วยงาน ที่รับผิดชอบ หลัก
				๒๕๖๖ (บาท)	๒๕๖๗ (บาท)	๒๕๖๘ (บาท)	๒๕๖๙ (บาท)	๒๕๗๐ (บาท)			
	-โครงการพัฒนาการเรียนรู้อุป ระชาคมอาเซียน	-เพื่อปรับปรุงการเรียนการสอน ให้มีความรู้สอดคล้องกับการเข้าสู่ ประชาคมอาเซียน -เพื่อพัฒนาแหล่งเรียนรู้ของนักเรียนให้ มีความเป็นสากลมากขึ้น	-ปรับปรุงหลักสูตร การเรียน การสอน และพัฒนา แหล่งเรียน รู้ให้สอดคล้อง กับการเข้าสู่ประชาคม อาเซียนและมีความ เป็นสากล	๑๖๐,๐๐๐	๑๖๐,๐๐๐	๑๖๐,๐๐๐	๑๖๐,๐๐๐	๑๖๐,๐๐๐	ร้อยละ ๙ ของนักเรียนใน โรงเรียนสังกัด อปท.มีพัฒนาการ เรียนรู้ เพื่อเข้าสู่ ประชาคม อาเซียนมากขึ้น	-มีการปรับปรุงการเรียน การสอนให้มีความรู้สอดคล้อง กับการเข้าสู่ประชาคมอาเซียน -มีการพัฒนาแหล่งเรียนรู้ ของนักเรียนให้ มีความเป็นสากลมากขึ้น	กองการศึกษา
	-โครงการเงินอุดหนุนสำหรับ ส่งเสริมศักยภาพการจัดการ ศึกษาของท้องถิ่น(ค่าปัจจัย พื้นฐานสำหรับนักเรียนยากจน)	-เพื่อส่งเสริมให้นักเรียนในโรงเรียน/ วิทยาลัยสังกัด อปท. มารดาและ ผู้ปกครองที่มีรายได้น้อย ผลการเรียนดีมี ทุนการศึกษา	อุดหนุนเงินให้นักเรียน ในสังกัดที่บิดา มารดา ผู้ปกครองที่มี รายได้ไม่เกิน ๔๐,๐๐๐ บาท/ปี	๑๕๐,๐๐๐	๒๐๐,๐๐๐	๒๐๐,๐๐๐	๒๐๐,๐๐๐	๒๐๐,๐๐๐	จำนวนของ นักเรียนที่ได้รับ ทุนการศึกษา ค่าปัจจัยพื้นฐาน	นักเรียนยากจนได้รับ ค่าปัจจัยพื้นฐาน เป็นทุนการศึกษา เป็นทุนการศึกษา	กองการศึกษา
	โครงการเงินอุดหนุนค่า จัดการเรียนการสอน (รายหัว) สำหรับศูนย์พัฒนาเด็กเล็ก เทศบาลตำบลพนา	เพื่อให้เด็กในศูนย์พัฒนาเด็กเล็กเทศบาล ตำบลพนาได้รับค่าจัดการเรียนการสอน (รายหัว)	อุดหนุนค่าจัดการเรียน การสอนรายหัว สำหรับศูนย์พัฒนา เด็กเล็กเทศบาลตำบล พนา	๑,๕๕๐,๐๐๐	๑,๕๕๐,๐๐๐	๑,๕๕๐,๐๐๐	๑,๕๕๐,๐๐๐	๑,๕๕๐,๐๐๐	จำนวนของ นักเรียนที่ได้รับ ค่าจัดการเรียน การสอน (รายหัว)	เพื่อให้เด็กในศูนย์พัฒนา เด็กเล็กเทศบาลตำบลพนา ได้รับค่าจัดการเรียนการสอน (รายหัว)	กองการศึกษา

(ต่อ)

๑.๑ กลยุทธ์ : ส่งเสริมพัฒนาการศึกษาให้มีคุณภาพได้มาตรฐาน

๒.๑ แผนงานการศึกษา : ๒.๑.๒ งานระดับก่อนวัยเรียนและประถมศึกษา

ที่	โครงการ	วัตถุประสงค์	เป้าหมาย (ผลผลิตของโครงการ)	งบประมาณ					ตัวชี้วัด(KPI)	ผลลัพธ์ที่คาดว่าจะได้รับ	หน่วยงาน ที่รับผิดชอบ
				๒๕๖๖ (บาท)	๒๕๖๗ (บาท)	๒๕๖๘ (บาท)	๒๕๖๙ (บาท)	๒๕๗๐ (บาท)			
	-ค่าหนังสือเรียน	-เพื่อจัดหาหนังสือเรียนให้แก่เด็กเล็ก ในศูนย์พัฒนาเด็กตามนโยบายรัฐบาล	อุดหนุนค่าจัดการเรียน การสอน(รายหัว) สำหรับศูนย์พัฒนา เด็กเล็กเทศบาลตำบลพนา	๘๕,๐๐๐	๑๐๐,๐๐๐	๑๐๐,๐๐๐	๑๐๐,๐๐๐	๑๐๐,๐๐๐	จำนวนเด็กเล็ก ที่มีอายุ ๓-๕ ปี ทุกคนได้รับ หนังสือ	เด็กเล็กมีหนังสือเรียน สำหรับใช้ในการเรียนรู้	กองการศึกษา หลัก
	-ค่าอุปกรณ์การเรียน	เพื่อสนับสนุนค่าอุปกรณ์การเรียนให้แก่ เด็กเล็กตามนโยบายรัฐบาล	จัดหาอุปกรณ์การเรียน ให้แก่เด็กเล็กที่มีอายุ ๓-๕ ปี ในศูนย์พัฒนาเด็กเล็ก เทศบาลตำบลพนาทุกคน	๕,๐๐๐	๑๐,๐๐๐	๑๐,๐๐๐	๑๐,๐๐๐	๑๐,๐๐๐	จำนวนเด็กเล็ก ที่มีอายุ ๓-๕ ปี ทุกคนได้รับ อุปกรณ์การเรียน	เด็กเล็กมีอุปกรณ์การเรียน สำหรับใช้ในการเรียนรู้	กองการศึกษา
	-ค่าเครื่องแบบนักเรียน	-เพื่อสนับสนุนค่าเครื่องแบบนักเรียน ให้แก่เด็กเล็กตามนโยบายรัฐบาล	จัดหาเครื่องหาเครื่อง แบบนักเรียน ให้แก่เด็กเล็กที่มีอายุ ๓-๕ ปี ในศูนย์ พัฒนาเด็กเล็กเทศบาล ตำบลพนาทุกคน	๗,๕๐๐	๑๐,๐๐๐	๑๐,๐๐๐	๑๐,๐๐๐	๑๐,๐๐๐	จำนวนเด็กเล็ก ที่มีอายุ ๓-๕ ปี ทุกคนได้รับ เครื่องแบบ นักเรียน	เด็กเล็กได้รับการสนับสนุน ค่าเครื่องแบบนักเรียน	กองการศึกษา
	-ค่ากิจกรรมพัฒนาผู้เรียน	เพื่อจัดกิจกรรมพัฒนาให้แก่เด็กเล็ก ตามนโยบายรัฐบาล	จัดกิจกรรมพัฒนาให้ แก่เด็กเล็กที่มีอายุ ๓-๕ ปี ในศูนย์พัฒนาเด็กเล็ก เทศบาลตำบลพนา ทุกคน	๑๑,๐๐๐	๑๒,๐๐๐	๑๒,๐๐๐	๑๒,๐๐๐	๑๒,๐๐๐	จำนวนเด็กเล็ก ที่มีอายุ ๓-๕ ปี ทุกคนที่ได้รับ การพัฒนาตาม มาตรฐานปฐมวัย	เด็กเล็กได้รับการพัฒนาผ่าน กิจกรรมพัฒนาผู้เรียน	กองการศึกษา

(ต่อ)

๒.๒ กลยุทธ์ : ส่งเสริมพัฒนาการศึกษาให้มีคุณภาพได้มาตรฐาน

(๑) แผนงานการศึกษา : งานระดับก่อนวัยเรียนและประถมศึกษา

ที่	โครงการ	วัตถุประสงค์	เป้าหมาย (ผลผลิตของโครงการ)	งบประมาณ					ตัวชี้วัด(KPI)	ผลลัพธ์ที่คาดว่าจะได้รับ	หน่วยงาน ที่รับผิดชอบ
				๒๕๖๖ (บาท)	๒๕๖๗ (บาท)	๒๕๖๘ (บาท)	๒๕๖๙ (บาท)	๒๕๗๐ (บาท)			
	-โครงการเงินอุดหนุนสำหรับส่งเสริมศักยภาพการจัดการศึกษาของท้องถิ่น (ค่าจัดการศึกษาตั้งแต่ระดับอนุบาลจนจบการศึกษาขั้นพื้นฐานของโรงเรียน/ค่าเครื่องแบบนักเรียน/ค่าจัดกิจกรรมพัฒนาผู้เรียน)	-เพื่อให้นักเรียนในโรงเรียนในสังกัดได้รับการจัดการศึกษาตั้งแต่ระดับอนุบาลจนจบการศึกษาขั้นพื้นฐาน/ค่าหนังสือ/ค่าอุปกรณ์การเรียน/ค่าเครื่องแบบนักเรียน/ค่าจัดกิจกรรมพัฒนาผู้เรียน	นักเรียนในโรงเรียนในสังกัดเทศบาลตำบลพนาได้รับเงินการจัดการศึกษาตั้งแต่ระดับอนุบาลจนจบการศึกษาขั้นพื้นฐาน แยกเป็นค่าใช้จ่ายเรียนการสอน (รายหัว) /ค่าหนังสือ/ ค่าอุปกรณ์การเรียน ค่าเครื่องแบบนักเรียน / ค่ากิจกรรม พัฒนาผู้เรียน	๑,๑๐๐,๐๐๐ (บาท)	๑,๒๐๐,๐๐๐ (บาท)	๑,๒๐๐,๐๐๐ (บาท)	๑,๒๐๐,๐๐๐ (บาท)	๑,๒๐๐,๐๐๐ (บาท)	ร้อยละ ๙๐ ของนักเรียนได้รับปัจจัยพื้นฐาน การจัดการ ศึกษาดังแต่ ระดับอนุบาล จนจบการศึกษา ขั้นพื้นฐาน	-นักเรียนทุกคนมีปัจจัยพื้นฐาน การจัดการศึกษา ตั้งแต่ระดับ อนุบาลจนจบการศึกษา ขั้นพื้นฐาน พร้อมสำหรับ การเรียนการสอน	กองการศึกษา
	-โครงการส่งเสริมองค์กรปกครองส่วนท้องถิ่นที่จัดทำแผนพัฒนาการศึกษาดีเด่น	-เพื่อให้กองการศึกษาและสถานศึกษาในสังกัดสามารถจัดทำแผนพัฒนาการศึกษาได้ครอบคลุมทุกด้านตามภาระหน้าที่ของอปท. -เพื่อดำเนินการจัดทำแผนพัฒนาการศึกษา ๕ ปี และแผนปฏิบัติการประจำปี	กองการศึกษาและสถานศึกษา สถานศึกษาในสังกัด เทศบาลตำบลพนา จัดทำแผนพัฒนาการศึกษา อย่างถูกต้อง	๓๐,๐๐๐	๓๐,๐๐๐	๓๐,๐๐๐	๓๐,๐๐๐	๓๐,๐๐๐	กองการศึกษา และสถานศึกษา ในสังกัดเทศบาล ตำบลพนา จัดทำแผนพัฒนา การศึกษาอย่างถูก -	-กองการศึกษาและสถานศึกษา ในสังกัดสามารถจัดทำแผน พัฒนาการศึกษาได้ครอบคลุม ทุกด้านตามภาระหน้าที่ ของอปท. -เพื่อดำเนินการจัดทำแผน พัฒนาการศึกษา ๕ ปี และแผนปฏิบัติการประจำปี	กองการศึกษา

(ต่อ)

๒.๒ กลยุทธ์ : ส่งเสริมพัฒนาการศึกษาให้มีคุณภาพได้มาตรฐาน

(๑) แผนงานการศึกษา : งานระดับก่อนวัยเรียนและประถมศึกษา

ที่	โครงการ	วัตถุประสงค์	เป้าหมาย (ผลผลิตของโครงการ)	งบประมาณ					ตัวชี้วัด(KPI)	ผลลัพธ์ที่คาดว่าจะได้รับ	หน่วยงาน ที่รับผิดชอบ
				๒๕๖๖ (บาท)	๒๕๖๗ (บาท)	๒๕๖๘ (บาท)	๒๕๖๙ (บาท)	๒๕๗๐ (บาท)			
	-โครงการจัดทำศูนย์การเรียนรู้เฉลิมพระเกียรติสถานศึกษาในสังกัดอปท.	-เพื่อส่งเสริมให้ความรู้ในการเรียนรู้เฉลิมพระเกียรติในสถานศึกษา และเป็นแหล่งศึกษาค้นคว้าข้อมูลของนักเรียน	จัดตั้งศูนย์การเรียนรู้เพื่อใช้เป็นแหล่งศึกษาค้นคว้าข้อมูล	๒๕๖,๐๐๐	๒๕๖,๐๐๐	๒๕๖,๐๐๐	๒๕๖,๐๐๐	๒๕๖,๐๐๐	ร้อยละ ๙๐ ของนักเรียนรู้จักใช้เวลาว่างให้เกิดประโยชน์	มีการส่งเสริมให้ความรู้ในการเรียนรู้เฉลิมพระเกียรติในสถานศึกษา	กองการศึกษา
	โครงการจัดกิจกรรมของศูนย์การเรียนรู้ด้านการศึกษาในสังกัดอปท	เพื่อส่งเสริมให้ความรู้ในการเรียนรู้ด้านการศึกษา -เพื่อเป็นแหล่งศึกษาค้นคว้าข้อมูลของนักเรียน	จัดตั้งศูนย์การเรียนรู้ด้านการท่องเที่ยวในสถานศึกษาสังกัดอปท.	๑๐๐,๐๐๐	๑๐๐,๐๐๐	๑๐๐,๐๐๐	๑๐๐,๐๐๐	๑๐๐,๐๐๐	ร้อยละ ๙๐ ของนักเรียนรู้จักใช้เวลาว่างให้เกิดประโยชน์	เป็นการส่งเสริมความรู้เรื่องการท่องเที่ยวในสถานศึกษา -เป็นแหล่งศึกษาค้นคว้าข้อมูลของนักเรียน	กองการศึกษา
	โครงการส่งเสริมการจัดกระบวนการเรียนการสอนการบริหารตามหลักปรัชญาของเศรษฐกิจพอเพียงสถานศึกษาพอเพียงสู่ศูนย์การเรียนรู้ตามหลักปรัชญาเศรษฐกิจพอเพียง .	-เพื่อส่งเสริมให้นักเรียนมีความรู้และทักษะในการเรียนมากขึ้น มีประสบการณ์และนำมาพัฒนา กระบวนการเรียนการสอนได้อย่างมีประสิทธิภาพยิ่งขึ้น	-จัดอบรมให้นักเรียนในโรงเรียนสังกัดเทศบาลตำบลพนา มีความรู้ ความเข้าใจ ทักษะในหัวข้อ เศรษฐกิจพอเพียง อย่างน้อยปีละ ๑ ครั้ง	๑๐๐,๐๐๐	๑๐๐,๐๐๐	๑๐๐,๐๐๐	๑๐๐,๐๐๐	๑๐๐,๐๐๐	ร้อยละ ๙๐ ของนักเรียนที่เข้าร่วมโครงการมีความรู้ ความเข้าใจ ทักษะในหัวข้อ เศรษฐกิจพอเพียงมากขึ้น	-นักเรียนมีความรู้และทักษะในการเรียนมากขึ้น มีการเรียนมาพัฒนากระบวนการเรียนการสอนได้อย่างมีประสิทธิภาพยิ่งขึ้น	กองการศึกษา

(ต่อ)

๑.๑ กลยุทธ์ : ส่งเสริมพัฒนาการศึกษาให้มีความภาคภูมิใจมาตฐาน

๒.๑ แผนงานการศึกษา : ๒.๑.๒ งานระดับก่อนวัยเรียนและประถมศึกษา

ที่	โครงการ	วัตถุประสงค์	เป้าหมาย (ผลผลิตของโครงการ)	งบประมาณ					ตัวชี้วัด(KPI)	ผลลัพธ์ที่คาดว่าจะได้รับ	หน่วยงาน ที่รับผิดชอบ
				๒๕๖๖ (บาท)	๒๕๖๗ (บาท)	๒๕๖๘ (บาท)	๒๕๖๙ (บาท)	๒๕๗๐ (บาท)			
	โครงการสร้างภูมิคุ้มกันยาเสพติดเด็กและเยาวชนนอกสถานศึกษา	เพื่อส่งเสริมให้เด็กและเยาวชนห่างไกลจากอบายมุขและสิ่งเสพติดทุกชนิด - เพื่อให้เด็กและเยาวชนรู้เท่าทันของสภาพเศรษฐกิจ สังคม และสามารถปรับตัวให้เข้ากับสภาพเศรษฐกิจและสังคม	จัดอบรมให้เด็กและเยาวชนในเขตเทศบาลได้รับความรู้เพื่อสร้างภูมิคุ้มกันยาเสพติด ปีละ ๑ ครั้ง	๕๐,๐๐๐ (บาท)	๕๐,๐๐๐ (บาท)	๕๐,๐๐๐ (บาท)	๕๐,๐๐๐ (บาท)	๕๐,๐๐๐ (บาท)	ร้อยละ ๙๐ ของเด็กและเยาวชนในเขตเทศบาล ระดับพื้นที่ เข้าร่วมโครงการ รู้เท่าทันและ ห่างไกลจาก อบายมุขและ สิ่งเสพติดทุกชนิด	เด็กและเยาวชนห่างไกลจาก อบายมุขและสิ่งเสพติด ทุกชนิด - เพื่อให้เด็กและเยาวชน รู้เท่าทันของสภาพเศรษฐกิจ สังคม และสามารถปรับตัว ให้เข้ากับสภาพเศรษฐกิจ และสังคม	กองการศึกษา หลัก
	โครงการรณรงค์ป้องกันยาเสพติดในสถานศึกษา (สถานศึกษาดีเด่น โรงเรียนละ ๑๐๐,๐๐ บาท)	เพื่อเป็นค่าใช้จ่ายในการจัดกิจกรรมรณรงค์ป้องกันยาเสพติดในสถานศึกษา ดีเด่น	จัดกิจกรรมโครงการรณรงค์ป้องกันยาเสพติดในสถานศึกษาดีเด่น	๑๐๐,๐๐๐ (บาท)	๑๐๐,๐๐๐ (บาท)	๑๐๐,๐๐๐ (บาท)	๑๐๐,๐๐๐ (บาท)	๑๐๐,๐๐๐ (บาท)	ร้อยละ ๙๐ ของนักเรียนที่เข้าร่วมโครงการรู้เท่าทันและ ห่างไกลจาก อบายมุข และสิ่งเสพติด ทุกชนิด	นักเรียนได้เรียนรู้ถึงพิษภัย ของยาเสพติด	กองการศึกษา

(ต่อ)

๒.๒ กลยุทธ์ : ส่งเสริมพัฒนาการศึกษาให้มีคุณภาพได้มาตรฐาน

(๑) แผนงานการศึกษา : งานระดับก่อนวัยเรียนและประถมศึกษา

ที่	โครงการ	วัตถุประสงค์	เป้าหมาย (ผลผลิตของโครงการ)	งบประมาณ					ตัวชี้วัด(KPI)	ผลลัพธ์ที่คาดว่าจะได้รับ	หน่วยงาน ที่รับผิดชอบ หลัก
				๒๕๖๖ (บาท)	๒๕๖๗ (บาท)	๒๕๖๘ (บาท)	๒๕๖๙ (บาท)	๒๕๗๐ (บาท)			
	โครงการพัฒนาระบบการบริหารจัดการศึกษา อิเล็กทรอนิกส์ของอปท. เพื่อเข้าสู่ประเทศไทย ๔.๐	เพื่อจ้างพัฒนาระบบการบริหารจัดการ ศึกษาอิเล็กทรอนิกส์ของอปท. เพื่อเข้าสู่ ประเทศไทย ๔.๐	จ้างพัฒนาระบบการ บริหารจัดการการศึกษา อิเล็กทรอนิกส์ เพื่อเข้าสู่ประเทศไทย ๔	๑๐๐,๐๐๐	๑๐๐,๐๐๐	๑๐๐,๐๐๐	๑๐๐,๐๐๐	๑๐๐,๐๐๐	สถานศึกษาทุก แห่งมีการพัฒนา ระบบการบริหาร, จัดการศึกษา อิเล็กทรอนิกส์ ของ อปท. เพื่อเข้าสู่ประเทศ ไทย ๔.๐	มีระบบการบริหาร จัดการศึกษาที่ได้มาตรฐาน	กองการศึกษา
	โครงการพัฒนาห้องเรียน (ห้องพิเศษ) MEP	เพื่อเพิ่มศักยภาพผู้เรียนด้านภาษาอังกฤษ	จัดให้มีห้องเรียนพิเศษ วิชาภาษาอังกฤษ สำหรับนักเรียนชั้น ป.๑-ป.๓	๑๕๒,๐๐๐	๑๕๒,๐๐๐	๑๕๒,๐๐๐	๑๕๒,๐๐๐	๑๕๒,๐๐๐	ร้อยละ ๙๐ ของ นักเรียนที่เข้าเรียน ที่เข้าร่วมโครงการ ได้รับการเพิ่ม ศักยภาพด้าน ภาษาอังกฤษ	มีการเพิ่มศักยภาพผู้เรียน ด้านภาษาอังกฤษ	กองการศึกษา
	โครงการพัฒนาห้องเรียน (ห้องพิเศษ) MAP	เพื่อเพิ่มศักยภาพผู้เรียนด้านคณิตศาสตร์ และวิทยาศาสตร์	จัดให้มีห้องเรียนพิเศษ วิชาคณิตศาสตร์ และวิทยาศาสตร์สำหรับ นักเรียนชั้น ป.๔-ป.๖	๑๒๐,๐๐๐	๑๒๐,๐๐๐	๑๒๐,๐๐๐	๑๒๐,๐๐๐	๑๒๐,๐๐๐	ร้อยละ ๙๐ ของ นักเรียนที่เข้าเรียน ที่เข้าร่วมโครงการ ได้รับการเพิ่ม ศักยภาพด้าน คณิตศาสตร์และ วิทยาศาสตร์	มีการเพิ่มศักยภาพผู้เรียน ด้านคณิตศาสตร์และ วิทยาศาสตร์	กองการศึกษา

(ต่อ) ๒.๒ กลยุทธ์ : ส่งเสริมพัฒนาการศึกษาให้มีคุณภาพได้มาตรฐาน
(๑) แผนงานการศึกษา : งานระดับก่อนวัยเรียนและประถมศึกษา

ที่	โครงการ	วัตถุประสงค์	เป้าหมาย (ผลผลิตของโครงการ)	งบประมาณ					ตัวชี้วัด(KPI)	ผลลัพธ์ที่คาดว่าจะได้รับ	หน่วยงาน ที่รับผิดชอบ หลัก
				๒๕๖๖ (บาท)	๒๕๖๗ (บาท)	๒๕๖๘ (บาท)	๒๕๖๙ (บาท)	๒๕๗๐ (บาท)			
	โครงการจัดหาครูและบุคลากรที่ขาดแคลน	เพื่อจัดจ้างครูและบุคลากรที่ขาดแคลนในโรงเรียน	-จัดจ้างครูและบุคลากรที่ขาดแคลนในโรงเรียน จำนวน ๓ คน	๕๐๐,๐๐๐	๕๐๐,๐๐๐	๕๐๐,๐๐๐	๕๐๐,๐๐๐	๕๐๐,๐๐๐	จัดจ้างครูและบุคลากรที่ขาดแคลนในโรงเรียน จำนวน ๓ คน	มีครูและบุคลากรที่จัดการเรียนการสอน ครบทุกกลุ่มสาระการเรียนรู้	กองการศึกษา
	โครงการพัฒนาศักยภาพทางการศึกษาก่อนระดับประถมศึกษา	-เพิ่มศักยภาพของท้องถิ่นในการบริหารจัดการศึกษาของโรงเรียนในสังกัด จำนวน ๒ แห่ง และศูนย์พัฒนาเด็กเล็กในสังกัด จำนวน ๑ แห่ง -เพื่อเพิ่มประสิทธิภาพทางการศึกษาให้แก่นักเรียนและศูนย์พัฒนาเด็กเล็กในสังกัดเทศบาลตำบลพนา	-จ้างเจ้าหน้าที่โครงการ จำนวน ๒ อัตรา เพื่อปฏิบัติงานที่โรงเรียนเทศบาลพนา (สามัคคีวิทยา) , โรงเรียนอนุบาลสาธิตา และศูนย์พัฒนาเด็กเล็ก เทศบาลตำบลพนา	๖๐๐,๐๐๐	๖๐๐,๐๐๐	๖๐๐,๐๐๐	๖๐๐,๐๐๐	๖๐๐,๐๐๐	ผลสัมฤทธิ์ของการศึกษาศึกษา ร้อยละ ๙๐	โรงเรียน จำนวน ๒ แห่ง และศูนย์พัฒนาเด็กเล็ก จำนวน ๑ แห่ง ได้รับ การเพิ่มศักยภาพในการ บริหารจัดการการศึกษา -นักเรียนได้รับการเพิ่ม ศักยภาพ	กองการศึกษา
	โครงการพัฒนาศักยภาพในการใช้ภาษาต่างประเทศให้แก่เด็กนักเรียน (Project Trust)	-เพื่อส่งเสริมให้เด็กนักเรียนมีความรู้และใช้ภาษาต่างประเทศได้อย่างถูกต้อง	จ้างครูสอน หรือ จнт. โครงการสอนภาษาอังกฤษ (Project Trust) จำนวน ๒ อัตรา	๓๐๐,๐๐๐	๓๐๐,๐๐๐	๓๐๐,๐๐๐	๓๐๐,๐๐๐	๓๐๐,๐๐๐	ผลสัมฤทธิ์ของการศึกษาศึกษา ร้อยละ ๙๐	นักเรียนมีความรู้และใช้ ภาษาอังกฤษได้อย่างถูกต้อง	กองการศึกษา
	โครงการพัฒนาศักยภาพในการใช้ภาษาต่างประเทศให้แก่เด็กนักเรียน	-เพื่อส่งเสริมให้เด็กนักเรียนมีความรู้และใช้ภาษาต่างประเทศได้อย่างถูกต้อง	จ้างครูสอน หรือจнт. โครงการสอนภาษา จีน ๒ อัตรา -จ้างครูสอน หรือ เจ้าหน้าที่โครงการ สอนภาษาอังกฤษ ๔ อัตรา	๗๐๐,๐๐๐	๗๐๐,๐๐๐	๗๐๐,๐๐๐	๗๐๐,๐๐๐	๗๐๐,๐๐๐	ผลสัมฤทธิ์ของการศึกษาศึกษา ร้อยละ ๙๐	นักเรียนมีความรู้และใช้ ภาษาจีนและภาษาอังกฤษ ได้อย่างถูกต้อง	กองการศึกษา

(ต่อ)

๒.๒ กลยุทธ์ : ส่งเสริมพัฒนาการศึกษาให้มีคุณภาพได้มาตรฐาน

(๑) แผนงานการศึกษา : งานระดับก่อนวัยเรียนและประถมศึกษา

ที่	โครงการ	วัตถุประสงค์	เป้าหมาย (ผลผลิตของโครงการ)	งบประมาณ					ตัวชี้วัด(KPI)	ผลลัพธ์ที่คาดว่าจะได้รับ	หน่วยงาน ที่รับผิดชอบ หลัก
				๒๕๖๖ (บาท)	๒๕๖๗ (บาท)	๒๕๖๘ (บาท)	๒๕๖๙ (บาท)	๒๕๗๐ (บาท)			
๓๑	โครงการมหกรรมการศึกษาท้องถิ่นภาคตะวันออกเฉียงเหนือ	เพื่อเปิดโอกาสให้นักเรียนได้ศึกษาหาความรู้เพิ่มเติม -เพื่อเผยแพร่ผลงานทางวิชาการ	จัดส่งนักเรียนใน โรงเรียนในสังกัด เทศบาลตำบลพนา ๒ แห่ง เข้าร่วมแสดงผลงาน ในระดับภาคและ ระดับประเทศ	๓๐,๐๐๐	๓๐,๐๐๐	๓๐,๐๐๐	๓๐,๐๐๐	๓๐,๐๐๐	ร้อยละ ๙๐ ของนักเรียนที่ เข้าร่วมโครงการ ได้รับประสบการณ์ เพิ่มมากขึ้น	-มีการเปิดโอกาสให้นักเรียน ได้ศึกษาหาความรู้เพิ่มเติม -เพื่อเผยแพร่ผลงานทาง วิชาการ	กองการศึกษา
๓๒	โครงการเข้าร่วมการแข่งขันทักษะวิชาการ (ระดับภาค)	-เพื่อฝึกประสบการณ์ของนักเรียนในการเข้าร่วมแข่งขันทักษะทางวิชาการ -เพื่อให้นักเรียนกล้าแสดงออกในทางที่ดี	-ส่งเด็กเล็กและนักเรียน ในสถานศึกษา ในสังกัดเทศบาลตำบล พนาเข้าร่วมแข่งขัน	๑๐๐,๐๐๐	๑๐๐,๐๐๐	๑๐๐,๐๐๐	๑๐๐,๐๐๐	๑๐๐,๐๐๐	ร้อยละ ๙๐ ของ เด็กเล็กและนักเรียน เข้าร่วมโครงการ ได้รับประสบการณ์ เพิ่มมากขึ้น	-เป็นการฝึกประสบการณ์ ของนักเรียนในการเข้า ร่วมแข่งขันทักษะ ทางวิชาการ นักเรียนกล้า แสดงออกในทางที่ดี	กองการศึกษา
๓๓	โครงการส่งเสริมและพัฒนา ด้านนาฏศิลป์ของเด็กนักเรียน	- เพื่อส่งเสริมให้นักเรียนมีทักษะความรู้ ด้านนาฏศิลป์ - เพื่อสืบสานศิลปวัฒนธรรมท้องถิ่น ให้คงอยู่สืบไป	จ้างครูสอนนาฏศิลป์ ประจำโรงเรียนเทศบาล พนา (สามัคคีวิทยา) จำนวน ๑ คน -จัดซื้อเครื่องดนตรีไทย	๓๐๐,๐๐๐	๓๐๐,๐๐๐	๓๐๐,๐๐๐	๓๐๐,๐๐๐	๓๐๐,๐๐๐	จ้างครูสอน นาฏศิลป์ ประจำโรงเรียน เทศบาลพนา (สามัคคีวิทยา) จำนวน ๑ คน	- เป็นการส่งเสริมให้นักเรียน มีทักษะความรู้ด้านนาฏศิลป์ - เป็นการสืบสานศิลป วัฒนธรรมท้องถิ่นให้คง อยู่สืบไป	กองการศึกษา
รวม	๓ โครงการ			๔๓๐,๐๐๐	๔๓๐,๐๐๐	๔๓๐,๐๐๐	๔๓๐,๐๐๐	๔๓๐,๐๐๐			

(ต่อ)

๒.๒ กลยุทธ์ : ส่งเสริมพัฒนาการศึกษาให้มีความก้าวหน้า

(๑) แผนงานการศึกษา : งานระดับก่อนวัยเรียนและประถมศึกษา

ที่	โครงการ	วัตถุประสงค์	เป้าหมาย (ผลผลิตของโครงการ)	งบประมาณ					ตัวชี้วัด(KPI)	ผลลัพธ์ที่คาดว่าจะได้รับ	หน่วยงาน ที่รับผิดชอบ หลัก
				๒๕๖๖ (บาท)	๒๕๖๗ (บาท)	๒๕๖๘ (บาท)	๒๕๖๙ (บาท)	๒๕๗๐ (บาท)			
๓๔	โครงการพัฒนาคุณธรรม และจริยธรรมของนักเรียน และเยาวชนโรงเรียนใน สังกัดเทศบาลตำบลพนา	เพื่อปลูกฝังจิตสำนึกด้านคุณธรรมจริยธรรม แก่นักเรียนและเยาวชน -เพื่อสร้างนักเรียนและเยาวชนให้เป็น คนดีของสังคม	จัดอบรมให้แก่นักเรียน และเยาวชนโรงเรียน ในสังกัดเทศบาลตำบล พนา ปีละ ๑ ครั้ง	๒๐,๐๐๐	๒๐,๐๐๐	๒๐,๐๐๐	๒๐,๐๐๐	๒๐,๐๐๐	นักเรียนและ เยาวชนที่เข้าร่วม โครงการได้รับ การปลูกฝังจิต สำนึกด้านคุณธรรม จริยธรรมร้อยละ ๙๐	-มีการปลูกฝังจิตสำนึกด้าน คุณธรรมจริยธรรม แก่นักเรียนและเยาวชน -มีการสร้างนักเรียนและ เยาวชนให้เป็นคนดี ของสังคม	กองการศึกษา
๓๕	โครงการส่งเสริมคุณธรรม นำชีวิต	เพื่อปรับฐานความคิด ความประพฤติด้าน คุณธรรม จริยธรรม และการอยู่ร่วมกันทาง สังคม -เพื่อให้นักเรียนมีระเบียบวินัย มีจิต สาธารณะ คำนึงถึงประโยชน์ต่อส่วนรวม	-จัดอบรมให้แก่เด็กเล็ก และนักเรียนของ สถานศึกษาในสังกัด เทศบาลตำบลพนา ปีละ ๑ ครั้ง - เข้าค่ายปีละ ๑ ครั้ง	๕๓,๐๐๐	๕๓,๐๐๐	๕๓,๐๐๐	๕๓,๐๐๐	๕๓,๐๐๐	ร้อยละ ๙๐ ของ เด็กเล็กและนักเรียน ที่เข้าร่วมโครงการ มีความคิด มีความประพฤติ ด้านคุณธรรม จริยธรรม และ การอยู่ร่วมกัน ทางสังคมดีขึ้น	เด็กเล็กได้ปรับฐานความคิด ความประพฤติด้านคุณธรรม จริยธรรม และการอยู่ ร่วมกันทางสังคม -เด็กเล็กและนักเรียน มีระเบียบวินัย มีจิต สาธารณะ คำนึงถึง ประโยชน์ต่อส่วนรวม	กองการศึกษา
รวม	๒ โครงการ			๗๓,๐๐๐	๗๓,๐๐๐	๗๓,๐๐๐	๗๓,๐๐๐	๗๓,๐๐๐			

(ต่อ)

๒.๒ กลยุทธ์ : ส่งเสริมพัฒนาการศึกษาให้มีคุณภาพได้มาตรฐาน

(๑) แผนงานการศึกษา : งานระดับก่อนวัยเรียนและประถมศึกษา

ที่	โครงการ	วัตถุประสงค์	เป้าหมาย (ผลผลิตของโครงการ)	งบประมาณ					ตัวชี้วัด(KPI)	ผลลัพธ์ที่คาดว่าจะได้รับ	หน่วยงาน ที่รับผิดชอบ
				๒๕๖๖ (บาท)	๒๕๖๗ (บาท)	๒๕๖๘ (บาท)	๒๕๖๙ (บาท)	๒๕๗๐ (บาท)			
๓๖	โครงการพัฒนาชีวิต ตามวิถีพุทธ	-เพื่อสร้างจิตสำนึกให้เด็กรู้จักการปฏิบัติตน การเอื้อเฟื้อเผื่อแผ่ และการอยู่ร่วมกับ ผู้อื่นในสังคมอย่างมีความสุข - เพื่อปลูกฝังให้เด็กมีคุณธรรม จริยธรรม ในการปฏิบัติตน -เพื่อให้เด็กและผู้ปกครอง ได้ทำกิจกรรม ทางศาสนาด้วยกัน	จัดกิจกรรมเพื่อสร้าง จิตสำนึกในการปฏิบัติ ตนและปลูกฝังการ ทำความดี	๑๐,๐๐๐	๑๐,๐๐๐	๑๐,๐๐๐	๑๐,๐๐๐	๑๐,๐๐๐	ร้อยละ ๙๐ ของ เด็กเล็กที่เข้าร่วม โครงการมีจิต สำนึกในการ ปฏิบัติตนที่ดีขึ้น	-มีการสร้างจิตสำนึกให้ เด็กนักเรียนรู้จักการ ปฏิบัติตนการเอื้อเฟื้อและ การอยู่ร่วมกับผู้อื่นใน สังคมอย่างมีความสุข - มีการปลูกฝังให้เด็กมี คุณธรรมจริยธรรมใน การปฏิบัติตน เด็กและ ผู้ปกครองได้ดำเนินกิจกรรม ทางศาสนาด้วยกัน	กองการศึกษา หลัก
๓๗	โครงการเรียนรู้คุณมีปัญญา ท้องถิ่น	-เพื่อให้เด็กเล็กได้รู้จักภูมิปัญญาท้องถิ่น ที่อยู่ชุมชน -เพื่อให้เด็กเกิดความภาคภูมิใจในท้องถิ่น ของตนเอง	จัดกิจกรรมเรียนรู้ คุณมีปัญญาท้องถิ่น ให้แก่เด็กเล็กในศูนย์ พัฒนาเด็กเล็กปีละ ๑ ครั้ง	๑๐,๐๐๐	๑๐,๐๐๐	๑๐,๐๐๐	๑๐,๐๐๐	๑๐,๐๐๐	ร้อยละ ๙๐ ของ เด็กเล็กที่เข้าร่วม โครงการเกิด ความภาคภูมิใจใน ท้องถิ่นของตนเอง	-เด็กเล็กได้รู้จักภูมิปัญญา ท้องถิ่นที่อยู่ในชุมชน -เด็กเล็กเกิดความภาคภูมิใจ ในท้องถิ่นของตนเอง	กองการศึกษา
รวม	๒ โครงการ			๒๐,๐๐๐	๒๐,๐๐๐	๒๐,๐๐๐	๒๐,๐๐๐	๒๐,๐๐๐			

(ต่อ)

๒.๒ กลยุทธ์ : ส่งเสริมพัฒนาการศึกษาให้มีคุณภาพได้มาตรฐาน

(๑) แผนงานการศึกษา : งานระดับก่อนวัยเรียนและประถมศึกษา

ที่	โครงการ	วัตถุประสงค์	เป้าหมาย (ผลผลิตของโครงการ)	งบประมาณ					ตัวชี้วัด(KPI)	ผลลัพธ์ที่คาดว่าจะได้รับ	หน่วยงาน ที่รับผิดชอบหลัก
				๒๕๖๖ (บาท)	๒๕๖๗ (บาท)	๒๕๖๘ (บาท)	๒๕๖๙ (บาท)	๒๕๗๐ (บาท)			
๓๘	โครงการส่งเสริมสนับสนุนการจัดกิจกรรมของกุ่มพัฒนาเด็กและเยาวชนเทศบาลตำบลพนา	-เพื่อส่งเสริมให้เด็กเยาวชนได้ทำกิจกรรมสาธารณะประโยชน์ -เพื่อส่งเสริมบทบาทของเด็กเยาวชนเพื่อสังคมส่วนรวม	จัดกิจกรรมส่งเสริมให้กลุ่มพัฒนาเด็กเยาวชน เทศบาลตำบลพนาได้ทำกิจกรรมสาธารณะประโยชน์	๕๐,๐๐๐	๕๐,๐๐๐	๕๐,๐๐๐	๕๐,๐๐๐	๕๐,๐๐๐	ร้อยละ ๙๐ ของผู้เข้าร่วมโครงการมีความพึงพอใจ	-มีการส่งเสริมให้เด็กเยาวชนได้ทำกิจกรรมสาธารณะประโยชน์ -มีการส่งเสริมบทบาทของเด็กเยาวชนเพื่อสังคมส่วนรวม	กองการศึกษา
๓๙	โครงการ To Be Number One	-เพื่อให้เด็กและเยาวชนห่างไกลยาเสพติดและอบายมุข -เพื่อใช้เวลาว่างให้เกิดประโยชน์	จัดกิจกรรมส่งเสริมเด็กและเยาวชน 'ห่างไกลยาเสพติดและอบายมุข' อย่างน้อย ปีละ ๑ ครั้ง	๒๐,๐๐๐	๒๐,๐๐๐	๒๐,๐๐๐	๒๐,๐๐๐	๒๐,๐๐๐	ร้อยละ ๙๐ ของผู้ร่วมโครงการมีความพึงพอใจ	เด็กและเยาวชนห่างไกลยาเสพติดและอบายมุข -มีการใช้เวลาว่างให้เกิดประโยชน์	กองการศึกษา
๔๐	โครงการจูงลูกหลานเข้าวัด	เพื่อเป็นการส่งเสริมคุณธรรม จริยธรรมของเยาวชนคนรุ่นใหม่ให้หันมาใส่ใจธรรมะ	จัดกิจกรรมส่งเสริมคุณธรรมจริยธรรมของเยาวชนคนรุ่นใหม่ให้หันมาใส่ใจในธรรมะเด็กและเยาวชน ปีละ ๑ ครั้ง	๒๐,๐๐๐	๒๐,๐๐๐	๒๐,๐๐๐	๒๐,๐๐๐	๒๐,๐๐๐	ร้อยละ ๙๐ ของเด็กและเยาวชนในเขตเทศบาลตำบลพนาที่เข้าร่วมโครงการหันมาใส่ใจในธรรมะเพิ่มมากขึ้น	เป็นการส่งเสริมคุณธรรม จริยธรรมของเยาวชนคนรุ่นใหม่ให้หันมาใส่ใจธรรมะ	กองการศึกษา
รวม	๓ โครงการ			๙๐,๐๐๐	๙๐,๐๐๐	๙๐,๐๐๐	๙๐,๐๐๐	๙๐,๐๐๐			

(ต่อ)

๒.๒ กลยุทธ์ : ส่งเสริมพัฒนาการศึกษาให้มีความก้าวหน้าได้มาตรฐาน

(๑) แผนงานการศึกษา : งานระดับก่อนวัยเรียนและประถมศึกษา

ที่	โครงการ	วัตถุประสงค์	เป้าหมาย (ผลผลิตของโครงการ)	งบประมาณ						ผลลัพธ์ที่คาดว่าจะได้รับ	หน่วยงาน ที่รับผิดชอบ หลัก
				๒๕๖๖ (บาท)	๒๕๖๗ (บาท)	๒๕๖๘ (บาท)	๒๕๖๙ (บาท)	๒๕๗๐ (บาท)	ตัวชี้วัด(KPI)		
๔๑	โครงการส่งเสริมการเรียนรู้ให้กับเยาวชน	-เพื่อให้เด็กและเยาวชนได้เรียนรู้ที่จะอนุรักษ์ ผลงานหรือ ผลิตภัณฑ์ของท้องถิ่น -เป็นการสร้างสรรค์ผลงานและก่อให้เกิด ความคิดสร้างสรรค์ใหม่ๆ	จัดกิจกรรมอบรมให้ ความรู้เรื่องจักสาน ให้แก่เด็กและเยาวชน ในเขตพื้นที่ตำบล ตำบลพนา	๒๐,๐๐๐	๒๐,๐๐๐	๒๐,๐๐๐	๒๐,๐๐๐	๒๐,๐๐๐	ร้อยละ ๙๐ ของ ผู้เข้าร่วมโครงการ มีความพึงพอใจ	เด็กและเยาวชนได้เรียนรู้ ที่จะอนุรักษ์ผลงานหรือ ผลิตภัณฑ์ของท้องถิ่น -เป็นการสร้างสรรค์ผลงาน เกิดความคิดสร้างสรรค์ใหม่ๆ	กองการศึกษา
๔๒	โครงการส่งเสริมสนับสนุน การจัดกิจกรรม ของกลุ่มพัฒนาเด็กและ เยาวชนเทศบาลตำบลพนา	-เพื่อส่งเสริมให้เด็กเยาวชนได้ทำกิจกรรม สาธารณะประโยชน์ -เพื่อส่งเสริมบทบาทของเด็กเยาวชนเพื่อ สังคมส่วนรวม	จัดกิจกรรมส่งเสริม ให้กลุ่มพัฒนาเด็ก เยาวชน เทศบาล ตำบลพนาได้ทำกิจกรรม สาธารณะประโยชน์	๕๐,๐๐๐	๕๐,๐๐๐	๕๐,๐๐๐	๕๐,๐๐๐	๕๐,๐๐๐	ร้อยละ ๙๐ ของ ผู้เข้าร่วมโครงการ มีความพึงพอใจ	-มีการส่งเสริมให้เด็ก เยาวชนได้ทำกิจกรรม สาธารณะประโยชน์ -มีการส่งเสริมบทบาทของ เด็กเยาวชนเพื่อสังคมส่วนรวม	กองการศึกษา
๔๓	โครงการส่งเสริมสนับสนุนการ จัดกิจกรรมสภาเด็ก และเยาวชน	-เพื่อสนับสนุนการจัดกิจกรรมของสภาเด็ก และเยาวชนเทศบาลตำบลพนา	ส่งเสริมให้มีการจัด กิจกรรมอบรม กิจกรรม เข้าค่ายให้แก่สภาเด็ก และเยาวชนเทศบาล ตำบลพนา ปีละ ๑ ครั้ง	๒๐,๐๐๐	๒๐,๐๐๐	๒๐,๐๐๐	๒๐,๐๐๐	๒๐,๐๐๐	ร้อยละ ๙๐ ของสมาชิก สภาเด็กได้เข้า ร่วมโครงการ	-เป็นการสนับสนุนการจัด กิจกรรมของสภาเด็ก และเยาวชนเทศบาล ตำบลพนา	กองการศึกษา
๔๔	โครงการจัดกิจกรรมวันเด็ก แห่งชาติ	- เพื่อส่งเสริมให้เด็กได้กล้าคิดกล้าแสดงออก - เพื่อสร้างขวัญและกำลังใจให้กับเด็ก	-จัดกิจกรรมวันเด็ก ให้แก่เด็กและเยาวชน ในเขตพื้นที่ตำบลตำบล พนาทุกปี	๒๕,๐๐๐	๒๕,๐๐๐	๒๕,๐๐๐	๒๕,๐๐๐	๒๕,๐๐๐	ร้อยละ ๙๐ ของผู้เข้าร่วม โครงการมีความ พึงพอใจ	- เป็นการส่งเสริมให้เด็ก กล้าคิดกล้าแสดงออก - เพื่อสร้างขวัญและกำลังใจ ให้กับเด็ก	กองการศึกษา
รวม	๔ โครงการ			๑๑๕,๐๐๐	๑๑๕,๐๐๐	๑๑๕,๐๐๐	๑๑๕,๐๐๐	๑๑๕,๐๐๐			
			รวมทั้งสิ้น ๔๔ โครงการ	๑๗,๕๔๑,๑๐๐	๑๗,๖๑๗,๖๐๐	๑๗,๗๑๗,๖๐๐	๑๗,๗๑๗,๖๐๐	๑๗,๗๑๗,๖๐๐			

(ต่อ)

๒.๓ กลยุทธ์ : ส่งเสริมให้ประชาชนได้รับการศึกษา การเรียนรู้ตลอดชีวิต
(๑) แผนงานการศึกษา : งานศึกษาไม่กำหนดระดับ

แบบ ผ.๑๒

ที่	โครงการ	วัตถุประสงค์	เป้าหมาย (ผลผลิตของโครงการ)	งบประมาณ						ผลลัพธ์ที่คาดว่าจะได้รับ	หน่วยงาน ที่รับผิดชอบ หลัก	
				๒๕๖๖ (บาท)	๒๕๖๗ (บาท)	๒๕๖๘ (บาท)	๒๕๖๙ (บาท)	๒๕๗๐ (บาท)	ตัวชี้วัด(KPI)			
๑	โครงการส่งเสริมการจัด การศึกษาสายอาชีพหลักสูตร บวช.วิทยาลัยเทคนิคหัวตะพาน เทศบาลตำบลพนา	-เพื่อส่งเสริมให้นักเรียนมีวิชาชีพ -เพื่อเป็นการพัฒนาศักยภาพการเรียนรู้ ของนักเรียน	จ้างหัวหน้าศูนย์และ เจ้าหน้าที่ประจำ ศูนย์การเรียนรู้วิทยาลัย เทคนิคหัวตะพาน เทศบาลตำบลพนา	๒๕๐,๐๐๐	๒๕๐,๐๐๐	๒๕๐,๐๐๐	๒๕๐,๐๐๐	๒๕๐,๐๐๐	๒๕๐,๐๐๐	หัวหน้าศูนย์และ เจ้าหน้าที่ประจำศูนย์ การเรียนรู้วิทยาลัย เทคนิคหัวตะพาน เทศบาลตำบลพนา จำนวน ๒ คน	-มีการส่งเสริมให้นักเรียน มีวิชาชีพ -มีการพัฒนาศักยภาพ การเรียนรู้ของนักเรียน	กองการศึกษา
รวม	๑ โครงการ			๒๕๐,๐๐๐	๒๕๐,๐๐๐	๒๕๐,๐๐๐	๒๕๐,๐๐๐	๒๕๐,๐๐๐	๒๕๐,๐๐๐			

รายละเอียดโครงการพัฒนา

แผนพัฒนาท้องถิ่น (พ.ศ. ๒๕๖๖ - ๒๕๗๐) แก้ไข ครั้งที่ ๒

เทศบาลตำบลพนา อำเภอพนา จังหวัดอำนาจเจริญ

ก. ยุทธศาสตร์ชาติ ๒๐ ปี ยุทธศาสตร์ที่ ๓ ยุทธศาสตร์ด้านการพัฒนาและเสริมสร้างศักยภาพทรัพยากรมนุษย์

ข. แผนพัฒนาเศรษฐกิจและสังคมแห่งชาติ ฉบับที่ ๑๓ หมายเหตุที่ ๔ ไทยเป็นศูนย์กลางทางสุขภาพและสุขภาพมูลค่าสูง

ค. Sustainable Development Goals: Sdgs เป้าหมายที่ ๓ สร้างหลักประกันว่าคนมีชีวิตที่มีสุขภาพดีและส่งเสริมความเป็นอยู่ที่ดีสำหรับทุกคนในทุกวัย

ง. ยุทธศาสตร์จังหวัด ประเด็นการพัฒนาที่ ๒ การพัฒนาคน หมู่บ้าน ชุมชน ให้มีคุณภาพ มั่นคง เข้มแข็ง และทันสมัย ตามหลักปรัชญาของเศรษฐกิจพอเพียง

จ. ยุทธศาสตร์การพัฒนาขององค์กรปกครองส่วนท้องถิ่นในเขตจังหวัด ยุทธศาสตร์ที่ ๑ พัฒนาศักยภาพชีวิตของประชาชน ให้เป็นสังคมเมืองอย่างอยู่

๒ ยุทธศาสตร์พัฒนาเทศบาลตำบลพนา ยุทธศาสตร์ที่ ๒ ด้านการศึกษาและการพัฒนาคุณภาพชีวิต (Education and improve the Quality of Life)

๒.๔ กลยุทธ์ : ส่งเสริมจัดบริการด้านสาธารณสุข และส่งเสริมสุขภาพอนามัยของประชาชน

(๑) แผนงานสาธารณสุขและงานสาธารณสุขอื่น

แบบ ผ.๐๒

ที่	โครงการ	วัตถุประสงค์	เป้าหมาย (ผลผลิตของโครงการ)	งบประมาณ					ตัวชี้วัด(KPI)	ผลลัพธ์ที่คาดว่าจะได้รับ	หน่วยงาน ที่รับผิดชอบ
				๒๕๖๖ (บาท)	๒๕๖๗ (บาท)	๒๕๖๘ (บาท)	๒๕๖๙ (บาท)	๒๕๗๐ (บาท)			
๑	โครงการรณรงค์ป้องกันและควบคุมโรคไข้เลือดออก	- เพื่อรณรงค์ให้ประชาชนรู้จักควบคุมป้องกันโรคไข้เลือดออก - เพื่อควบคุมการระบาดของโรคไข้เลือดออก	- จัดซื้อวัสดุวิทยาศาสตร์หรือการแพทย์ - ฉีดยาพ่นยุง ๓ ครั้ง/ปี - จัดกิจกรรมรณรงค์ป้องกันควบคุมโรคไข้เลือดออก	๕๐,๐๐๐ (บาท)	๕๐,๐๐๐ (บาท)	๕๐,๐๐๐ (บาท)	๕๐,๐๐๐ (บาท)	๕๐,๐๐๐ (บาท)	จำนวนผู้ป่วยด้วยไข้เลือดออกลดลง	- ประชาชนรู้จักควบคุมป้องกันโรคไข้เลือดออกที่เกิดจากยุงลาย - เป็นการควบคุมการระบาดของโรคไข้เลือดออก	กอง สาธารณสุขฯ
๒	โครงการรณรงค์เพื่อป้องกันและควบคุมการแพร่ระบาดของโรคไข้หวัดนก	- เพื่อให้ประชาชนมีสุขภาพอนามัยสมบูรณ์ ปลอดภัยจากโรคระบาด - เพื่อควบคุมการระบาดของโรคไข้หวัดนก	- จัดซื้อวัสดุวิทยาศาสตร์หรือการแพทย์ - จัดกิจกรรมรณรงค์ป้องกันควบคุมโรคไข้หวัดนก	๓๐,๐๐๐ (บาท)	๓๐,๐๐๐ (บาท)	๓๐,๐๐๐ (บาท)	๓๐,๐๐๐ (บาท)	๓๐,๐๐๐ (บาท)	ควบคุมการแพร่ระบาดของโรคร้อยละ ๙๐	- ประชาชนมีสุขภาพอนามัยสมบูรณ์ปลอดภัยจากโรคระบาด - เป็นการควบคุมการระบาดของโรคไข้หวัดนก	กอง สาธารณสุขฯ
๓	โครงการรณรงค์ฉีดวัคซีนป้องกันโรคพิษสุนัขบ้าและทำหมันสัตว์เลี้ยงในเขตเทศบาลตำบลพนา	- เพื่อให้ประชาชนปลอดภัยจากโรคพิษสุนัขบ้า - เพื่อฉีดวัคซีนป้องกันโรคพิษสุนัขบ้าและทำหมันให้สุนัขและแมว	- จัดซื้อวัสดุวิทยาศาสตร์หรือการแพทย์ - ฉีดวัคซีนป้องกันโรคพิษสุนัขบ้าและทำหมันให้สุนัขและแมว	๓๐,๐๐๐ (บาท)	๓๐,๐๐๐ (บาท)	๓๐,๐๐๐ (บาท)	๓๐,๐๐๐ (บาท)	๓๐,๐๐๐ (บาท)	-สุนัขและแมวในพื้นที่ได้รับวัคซีนอย่างน้อยร้อยละ ๙๐	- ประชาชนมีสุขภาพแข็งแรงปลอดภัยจากโรคพิษสุนัขบ้า - สุนัขและแมวได้รับวัคซีนป้องกันโรคพิษสุนัขบ้า อย่างน้อยปีละ ๑ ครั้ง	กอง สาธารณสุขฯ
รวม	๓ โครงการ			๑๑๐,๐๐๐	๑๑๐,๐๐๐	๑๑๐,๐๐๐	๑๑๐,๐๐๐	๑๑๐,๐๐๐			

(ต่อ)

๒.๔ กลยุทธ์ : ส่งเสริมจัดบริการด้านสาธารณสุข และส่งเสริมสุขภาพอนามัยของประชาชน

(๑) แผนงานสาธารณสุข งานบริการสาธารณสุขและงานสาธารณสุขอื่น

ที่	โครงการ	วัตถุประสงค์	เป้าหมาย (ผลผลิตของโครงการ)	งบประมาณ						ตัวชี้วัด(KPI)	ผลลัพธ์ที่คาดว่าจะได้รับ	หน่วยงาน ที่รับผิดชอบ หลัก
				๒๕๖๖ (บาท)	๒๕๖๗ (บาท)	๒๕๖๘ (บาท)	๒๕๖๙ (บาท)	๒๕๗๐ (บาท)	รวม			
๔	โครงการเฝ้าระวังโรคติดต่อ ที่เกิดตามฤดูกาลโรคพิษสุนัขบ้า โรคหัดหัด รังโรคไขหวัดใหญ่ โรคตาแดง	- เพื่อป้องกันและควบคุมการแพร่ระบาดของ ของโรคที่เกิดตามฤดูกาล	-ชุมชนในเขตเทศบาล ตำบลพนา ทั้ง ๕ ชุมชน - โรงเรียนในสังกัด เทศบาลตำบลพนา จำนวน ๒ แห่ง - ศูนย์พัฒนาเด็กเล็ก ในสังกัด ทต.พนา	๒๐,๐๐๐ (บาท)	๒๐,๐๐๐ (บาท)	๒๐,๐๐๐ (บาท)	๒๐,๐๐๐ (บาท)	๒๐,๐๐๐ (บาท)	๒๐,๐๐๐ (บาท)	๒๐,๐๐๐	ควบคุมการแพร่ ระบาดของโรค ร้อยละ ๙๐	กอง สาธารณสุขฯ
๕	โครงการอบรมให้ความรู้ แก่กลุ่มเสี่ยงต่อการเกิดโรคติดต่อ ชนิดต่างๆ	- เพื่อให้ความรู้ ความเข้าใจถูกต้อง แก่เยาวชน ประชาชน ในการดูแลรักษา ป้องกันโรคติดต่อ	-จัดอบรมให้ความรู้ แก่เยาวชนและประชาชน เรื่อง โรคไขหวัดใหญ่ โรคไขหวัดใหญ่ โรคเอดส์ และโรคอื่น ๆ	๒๐,๐๐๐ (บาท)	๒๐,๐๐๐ (บาท)	๒๐,๐๐๐ (บาท)	๒๐,๐๐๐ (บาท)	๒๐,๐๐๐ (บาท)	๒๐,๐๐๐ (บาท)	๒๐,๐๐๐	-ผู้เข้าร่วมมีความรู้ เพิ่มขึ้น ร้อยละ ๘๐ และประชาชน ในกรดูแล รักษาป้องกันโรคติดต่อ	กอง สาธารณสุขฯ
๖	โครงการปรับปรุงศูนย์ บริการสาธารณสุขชุมชน ชุมชนและจัดทิวาสตรีภูเก็ต เครื่องมือ ยาสามัญประจำบ้าน ไว้บริการประจำศูนย์ สาธารณสุขชุมชนชุมชน	- ปรับปรุงที่ทำการ และจัดซื้อเครื่องมือ ในการปฏิบัติงานของ อสม. - เพื่อให้บริการแก่ประชาชนในการ ตรวจรักษาขั้นพื้นฐานได้อย่างถูกต้อง เชื่อถือได้	- ศูนย์สาธารณสุขชุมชน ชุมชน ๕ แห่ง - สนับสนุนเครื่องมือ เครื่องใช้ในกิจการปฏิบัติงาน ของ อสม. ในการ ให้บริการแก่ประชาชน	๑๐๐,๐๐๐ (บาท)	๑๐๐,๐๐๐ (บาท)	๑๐๐,๐๐๐ (บาท)	๑๐๐,๐๐๐ (บาท)	๑๐๐,๐๐๐ (บาท)	๑๐๐,๐๐๐ (บาท)	๑๐๐,๐๐๐	-จำนวน ประชาชน มีสุขภาพ ดีขึ้น ร้อยละ ๙๐	กอง สาธารณสุขฯ
รวม	๓ โครงการ			๑๔๐,๐๐๐	๑๔๐,๐๐๐	๑๔๐,๐๐๐	๑๔๐,๐๐๐	๑๔๐,๐๐๐	๑๔๐,๐๐๐	๑๔๐,๐๐๐		

(ต่อ)

๒.๕ กลยุทธ์ : ส่งเสริมจัดบริการด้านสาธารณสุข และส่งเสริมสุขภาพอนามัยของประชาชน

(๑) แผนงานสาธารณสุข งานบริการสาธารณสุขและงานสาธารณสุขอื่น

ที่	โครงการ	วัตถุประสงค์	เป้าหมาย (ผลผลิตของโครงการ)	งบประมาณ					ตัวชี้วัด(KPI)	ผลลัพธ์ที่คาดว่าจะได้รับ	หน่วยงาน ที่รับผิดชอบ หลัก
				๒๕๖๖ (บาท)	๒๕๖๗ (บาท)	๒๕๖๘ (บาท)	๒๕๖๙ (บาท)	๒๕๗๐ (บาท)			
๗	โครงการส่งเสริมสุขภาพ แม่และเด็ก	- เพื่อให้หญิงมีครรภ์ได้รับการดูแล สุขภาพที่ดี และลูกในครรภ์มีการดา มีสุขภาพร่างกายแข็งแรงสมบูรณ์	- จัดซื้ออาหารเสริม เพื่อบำรุงครรภ์ให้หญิง ตั้งครรภ์ ปีละ ๓๐ คน ชุดส่งเสริมพัฒนา การเด็กแรกเกิด	๓๐,๐๐๐	๓๐,๐๐๐	๓๐,๐๐๐	๓๐,๐๐๐	๓๐,๐๐๐	- ร้อยละ ๑๐๐ ของเด็กในครรภ์ มีสุขภาพแข็งแรง	หญิงตั้งครรภ์ได้รับการ ดูแลสุขภาพที่ดีและเด็ก ในครรภ์มีสุขภาพอนามัย ที่แข็งแรงสมบูรณ์	กอง สาธารณสุขฯ
๘	โครงการตรวจสุขภาพ และรักษาพยาบาล ขั้นพื้นฐานแก่ประชาชนผู้สูง อายุและประชาชนทั่วไป	- เพื่อเป็นสวัสดิการแก่ผู้มีรายได้น้อย ผู้สูงอายุและประชาชนทั่วไป - เพื่อตรวจรักษาโรคในเบื้องต้น	- ตรวจสุขภาพประชาชน ความถี่ ๑ ครั้ง/ปี - ตัดแว่นตา ใส่ฟันปลอม	๕๐,๐๐๐	๕๐,๐๐๐	๕๐,๐๐๐	๕๐,๐๐๐	๕๐,๐๐๐	- ร้อยละ ๑๐๐ ของประชาชน ตรวจสุขภาพ	- ประชาชนผู้มีรายได้น้อย รับบริการตรวจสุขภาพ อย่างทั่วถึง	กอง สาธารณสุขฯ
๙	โครงการตรวจคัดกรองโรคหนอง พยาธิในประชาชนทั่วไป	- เพื่อตรวจคัดกรองโรคหนองพยาธิ ในประชาชน - เพื่อส่งเสริมให้ประชาชนมีสุขภาพที่ดี	- ประชาชนในเขต เทศบาล จำนวน ๕๐ คน	๕๐,๐๐๐	๕๐,๐๐๐	๕๐,๐๐๐	๕๐,๐๐๐	๕๐,๐๐๐	- ร้อยละ ๘๐ ของ ประชาชนได้รับ การตรวจหนอง พยาธิ	- ประชาชนในเขต เทศบาลปราศจาก โรคหนองพยาธิ	กอง สาธารณสุขฯ
๑๐	โครงการป้องกันและแก้ไข โรคขาดสารไอโอดีน	- เพื่อส่งเสริมให้ประชาชนมีความรู้ ความเข้าใจเกี่ยวกับโรคขาดสารไอโอดีน - เพื่อส่งเสริมให้ประชาชนมีสุขภาพที่ดี	- ประชาชนในเขต เทศบาลตำบลพนา ได้บริโภคเกลือเสริม ไอโอดีนทุกครัวเรือน - ประชาชนมีความรู้ เรื่องไอโอดีน	๕๐,๐๐๐	๕๐,๐๐๐	๕๐,๐๐๐	๕๐,๐๐๐	๕๐,๐๐๐	- ร้อยละ ๘๐ มีเกลือเสริมไอโอดีน ที่ใช้ในครัวเรือน	- ประชาชนในเขตเทศบาล มีความเข้าใจมากขึ้น ในการควบคุมป้องกัน โรคขาดสารไอโอดีน	กอง สาธารณสุขฯ
รวม	๔ โครงการ			๑๘๐,๐๐๐	๑๘๐,๐๐๐	๑๘๐,๐๐๐	๑๘๐,๐๐๐	๑๘๐,๐๐๐			

(ต่อ)

๒.๔ กลยุทธ์ : ส่งเสริมจัดบริการด้านสาธารณสุข และส่งเสริมสุขภาพอนามัยของประชาชน

(๑) แผนงานสาธารณสุข งานบริการสาธารณสุขและงานสาธารณสุขอื่น

ที่	โครงการ	วัตถุประสงค์	เป้าหมาย (ผลผลิตของโครงการ)	งบประมาณ					ตัวชี้วัด(KPI)	ผลลัพธ์ที่คาดว่าจะได้รับ	หน่วยงาน ที่รับผิดชอบหลัก
				๒๕๖๖ (บาท)	๒๕๖๗ (บาท)	๒๕๖๘ (บาท)	๒๕๖๙ (บาท)	๒๕๗๐ (บาท)			
๑๑	โครงการพัฒนาศักยภาพ อย.น้อย ในการตรวจวิเคราะห์คุณภาพอาหาร	- เพื่อส่งเสริมให้ชมรม อย.น้อย โรงเรียนในเขตเทศบาล มีความรู้และทักษะการตรวจวิเคราะห์อาหาร/ แผลงลอย ในโรงเรียนและตลาดสด เพื่อเฝ้าระวังงานคุ้มครองผู้บริโภค	นักเรียนเครือข่ายอย.น้อย อย่างน้อย ๒๐ คน -จัดซื้อชุดทดสอบอาหาร	๒๕,๐๐๐	๒๕,๐๐๐	๒๕,๐๐๐	๒๕,๐๐๐	๒๕,๐๐๐	- ร้อยละ ๘๐ ของนักเรียนที่มีความรู้เรื่องอาหารมากขึ้น	- นักเรียนเครือข่าย อย.น้อยมีความรู้ และทักษะ ในการตรวจวิเคราะห์อาหารมากขึ้น	กอง สาธารณสุขฯ
๑๒	โครงการส่งเสริมการออกกำลังกายเพื่อสุขภาพ	- เพื่อส่งเสริมให้ประชาชนได้ออกกำลังกาย เสริมสร้างพลานามัยให้แข็งแรง - เพื่อส่งเสริมให้มีการใช้เวลาว่างให้เกิดประโยชน์	จัดกิจกรรมการออกกำลังกาย โดยมีผู้นำเดิน สัปดาห์ละ ๑ ครั้ง	๒๐,๐๐๐	๒๐,๐๐๐	๒๐,๐๐๐	๒๐,๐๐๐	๒๐,๐๐๐	ร้อยละ ๙๐ ของประชาชน มีสุขภาพร่างกายแข็งแรง ปราศจากโรค	- ประชาชนได้ออกกำลังกาย เสริมสร้างพลานามัยให้แข็งแรง - เป็นภาคส่งเสริมให้มีการใช้เวลาว่างให้เกิดประโยชน์	กอง สาธารณสุขฯ
๑๓	โครงการดำเนินงานตามแนวทางโครงการพระราชดำริด้านสาธารณสุขชุมชนเมืองพนาสน์ ม.๑,๑๐ ตำบลพระเหลา	-เพื่อลดปัญหาด้านสาธารณสุขในชุมชน -เพื่อให้ประชาชนในพื้นที่ปราศจากโรคติดต่อและโรคไม่ติดต่อ -เพื่อให้ประชาชนมีสุขภาพที่ดีทั้งทางร่างกายและจิตใจ	-ประชาชนในชุมชนเมือง พนาสน์ ม.๑,๑๐	๒๐,๐๐๐	๒๐,๐๐๐	๒๐,๐๐๐	๒๐,๐๐๐	๒๐,๐๐๐	-การเจ็บป่วยของประชาชน ลดร้อยละ ๖๐	-ปัญหาด้านสาธารณสุขในชุมชนลดลง -ประชาชนไม่เจ็บป่วยด้วยโรคติดต่อและโรคไม่ติดต่อ -ประชาชนมีสุขภาพดีทั้งร่างกายและจิตใจ	กอง สาธารณสุขฯ
รวม	๓ โครงการ			๖๕,๐๐๐	๖๕,๐๐๐	๖๕,๐๐๐	๖๕,๐๐๐	๖๕,๐๐๐			

(ต่อ)

๒๔ กลยุทธ์ : ส่งเสริมจัดบริการด้านสาธารณสุข และส่งเสริมสุขภาพอนามัยของประชาชน

(๑) แผนงานสาธารณสุข งานบริการสาธารณสุขและงานสาธารณสุขอื่น

ที่	โครงการ	วัตถุประสงค์	เป้าหมาย (ผลผลิตของโครงการ)	งบประมาณ					ตัวชี้วัด(KPI)	ผลลัพธ์ที่คาดว่าจะได้รับ	หน่วยงาน ที่รับผิดชอบ หลัก
				๒๕๖๖ (บาท)	๒๕๖๗ (บาท)	๒๕๖๘ (บาท)	๒๕๖๙ (บาท)	๒๕๗๐ (บาท)			
๑๔	โครงการดำเนินงานตามแนวทางโครงการพระราชดำริด้านสาธารณสุขชุมชนพระเทพเจ้าพัฒนา ม.๑ ตำบลพนา	-เพื่อลดปัญหาด้านสาธารณสุขในชุมชน -เพื่อให้ประชาชนในพื้นที่ปราศจากโรคติดต่อและโรคไม่ติดต่อ -เพื่อให้ประชาชนมีสุขภาพที่ดีทั้งทางร่างกายและจิตใจ	-ประชาชนในชุมชน พระเทพเจ้าพัฒนา ม.๑	๒๐,๐๐๐	๒๐,๐๐๐	๒๐,๐๐๐	๒๐,๐๐๐	๒๐,๐๐๐	-การเจ็บป่วย ของประชาชน ลดลงร้อยละ ๖๐	-ปัญหาด้านสาธารณสุขใน ชุมชนลดลงประชาชนไม่ เจ็บป่วยด้วยโรคติดต่อและ โรคไม่ติดต่อ -ประชาชนมีสุขภาพดีทั้ง ร่างกายและจิตใจ	กอง สาธารณสุขฯ
๑๕	โครงการดำเนินงานตามแนวทางโครงการพระราชดำริด้านสาธารณสุขชุมชนตลาดสด ม.๗ ตำบลพนา	-เพื่อลดปัญหาด้านสาธารณสุขในชุมชน -เพื่อให้ประชาชนในพื้นที่ปราศจากโรคติดต่อและโรคไม่ติดต่อ -เพื่อให้ประชาชนมีสุขภาพที่ดีทั้งทางร่างกายและจิตใจ	ประชาชนในชุมชน ตลาดสด ม.๗	๒๐,๐๐๐	๒๐,๐๐๐	๒๐,๐๐๐	๒๐,๐๐๐	๒๐,๐๐๐	-การเจ็บป่วย ของประชาชน ลดลงร้อยละ ๖๐	-ปัญหาด้านสาธารณสุข ในชุมชนลดลง -ประชาชนไม่เจ็บป่วยด้วย โรคติดต่อและโรคไม่ติดต่อ -ประชาชนมีสุขภาพดี ทั้งร่างกายและจิตใจ	กอง สาธารณสุขฯ
๑๖	โครงการดำเนินงานตามแนวทางโครงการพระราชดำริด้านสาธารณสุขชุมชนเทพนิมิต ม.๘ ตำบลพนา	-เพื่อลดปัญหาด้านสาธารณสุขในชุมชน -เพื่อให้ประชาชนในพื้นที่ปราศจากโรคติดต่อและโรคไม่ติดต่อ -เพื่อให้ประชาชนมีสุขภาพที่ดีทั้งทางร่างกายและจิตใจ	ประชาชนในชุมชน เทพนิมิต ม.๘	๒๐,๐๐๐	๒๐,๐๐๐	๒๐,๐๐๐	๒๐,๐๐๐	๒๐,๐๐๐	-การเจ็บป่วย ของประชาชน ลดลงร้อยละ ๖๐	-ปัญหาด้านสาธารณสุข ในชุมชนลดลง -ประชาชนไม่เจ็บป่วยด้วย โรคติดต่อและโรคไม่ติดต่อ -ประชาชนมีสุขภาพดี ทั้งร่างกายและจิตใจ	กอง สาธารณสุขฯ
รวม	๓ โครงการ			๖๐,๐๐๐	๖๐,๐๐๐	๖๐,๐๐๐	๖๐,๐๐๐	๖๐,๐๐๐			

(ต่อ)

๒.๔ กลยุทธ์ : ส่งเสริมจัดบริการด้านสาธารณสุข และส่งเสริมสุขภาพอนามัยของประชาชน

(๑) แผนงานสาธารณสุข งานบริการสาธารณสุขและงานสาธารณสุขอื่น

ที่	โครงการ	วัตถุประสงค์	เป้าหมาย (ผลผลิตของโครงการ)	งบประมาณ					ตัวชี้วัด(KPI)	ผลลัพธ์ที่คาดว่าจะได้รับ	หน่วยงาน ที่รับผิดชอบหลัก
				๒๕๖๖ (บาท)	๒๕๖๗ (บาท)	๒๕๖๘ (บาท)	๒๕๖๙ (บาท)	๒๕๗๐ (บาท)			
๑๗	โครงการดำเนินงานตามแนวทางโครงการพระราชดำรินด้านสาธารณสุขชุมชนบูรณาพัฒนา ม.๙ ตำบลพนา	-เพื่อลดปัญหาด้านสาธารณสุขในชุมชน -เพื่อให้ประชาชนในพื้นที่ปราศจากโรคติดต่อและโรคไม่ติดต่อ -เพื่อให้ประชาชนมีสุขภาพที่ดีทั้งทางร่างกายและจิตใจ	-ประชาชนในชุมชนบูรณาพัฒนา ม.๙	๒๐,๐๐๐ (บาท)	๒๐,๐๐๐ (บาท)	๒๐,๐๐๐ (บาท)	๒๐,๐๐๐ (บาท)	๒๐,๐๐๐ (บาท)	-การเจ็บป่วยของประชาชนลดลงร้อยละ ๖๐	-ปัญหาด้านสาธารณสุขในชุมชนลดลง -ประชาชนไม่เจ็บป่วยด้วยโรคติดต่อและโรคไม่ติดต่อ -ประชาชนมีสุขภาพดีทั้งร่างกายและจิตใจ	กองสาธารณสุขฯ
๑๘	โครงการสัตว์ปลอดโรค คนปลอดภัย จากโรคพิษสุนัขบ้า (ขับเคลื่อนโครงการสัตว์ปลอดโรค คนปลอดภัย จากโรคพิษสุนัขบ้าตามพระปณิธานศาสตราจารย์ดร.สมเด็จพะเจ้าลูกเธอเจ้าฟ้าจุฬาภรณวลัยลักษณ์ อัครราชกุมารี	-เพื่อรณรงค์ฉีดวัคซีนป้องกันโรคพิษสุนัขบ้า ลดความเสี่ยงจากการติดเชื้อที่ถูกลูกสุนัขกัด และป้องกันการเกิดโรคพิษสุนัขบ้าในชุมชนเขตเทศบาล ตำบลพนา	-รณรงค์ฉีดวัคซีนป้องกันโรคพิษสุนัขบ้า ๓๗๐ ตัว	๑๒,๐๐๐	๑๒,๐๐๐	๑๒,๐๐๐	๑๒,๐๐๐	๑๑,๑๐๐	-ร้อยละ ๘๐ ของสุนัขที่ได้รับการฉีดวัคซีนฯ	-เพื่อรณรงค์ฉีดวัคซีนป้องกันโรคพิษสุนัขบ้า ลดความเสี่ยงจากการติดเชื้อที่ถูกลูกสุนัขกัด และป้องกันการเกิดโรคพิษสุนัขบ้าในชุมชนเขตเทศบาลตำบลพนา	กองสาธารณสุขฯ
๑๙	โครงการสัตว์ปลอดโรค คนปลอดภัย จากโรคพิษสุนัขบ้า (การสำรวจและขึ้นทะเบียนสัตว์) ตามพระปณิธานศาสตราจารย์ ดร.สมเด็จพะเจ้าลูกเธอเจ้าฟ้าจุฬาภรณวลัยลักษณ์ อัครราชกุมารี	- เพื่อสำรวจและทำการขึ้นทะเบียนสัตว์ในชุมชน	-ทำการสำรวจและทำการขึ้นทะเบียนสัตว์ในชุมชน ทั้ง ๕ ชุมชน	๒,๒๒๐	๒,๒๒๐	๒,๒๐๐	๒,๒๒๐	๒,๒๒๐	-ร้อยละ ๘๐ ของสุนัขที่ได้รับการขึ้นทะเบียน	- ทำให้ทราบจำนวนสัตว์ที่สำรวจและขึ้นทะเบียนไว้	กองสาธารณสุขฯ
รวม	๓ โครงการ			๓๔,๒๒๐	๓๔,๒๐๐	๓๔,๒๐๐	๓๔,๒๒๐	๓๓,๓๒๐			

(ต่อ)

๒.๔ กลยุทธ์ : ส่งเสริมจัดบริการด้านสาธารณสุข และส่งเสริมสุขภาพอนามัยของประชาชน

(๑) แผนงานสาธารณสุข งานบริการสาธารณสุขและงานสาธารณสุขอื่น

ที่	โครงการ	วัตถุประสงค์	เป้าหมาย (ผลผลิตของโครงการ)	งบประมาณ						ตัวชี้วัด(KPI)	ผลลัพธ์ที่คาดว่าจะได้รับ	หน่วยงาน ที่รับผิดชอบ
				๒๕๖๖ (บาท)	๒๕๖๗ (บาท)	๒๕๖๘ (บาท)	๒๕๖๙ (บาท)	๒๕๗๐ (บาท)				
๒๐	โครงการสนับสนุนกิจกรรม ของอาสาสมัคร สาธารณสุขประจำหมู่บ้าน (อสม.)	- เพื่อส่งเสริมกิจกรรมที่เป็นประโยชน์ ต่อชุมชน - เพื่อส่งเสริมการปฏิบัติงานด้านสาธารณสุข ผู้มีความรู้และมีความสามารถ เพิ่มขึ้น - เพื่อสร้างขวัญและกำลังใจแก่ อสม. ผู้ตั้งใจทำคุณงามความดีแก่บ้านเมือง	- สมาชิก อสม. ทั้ง ๕ ชุมชน - กิจกรรมตรวจคัดกรอง โรคเบาหวาน และความดันโลหิตสูง - กิจกรรมเยี่ยมบ้าน ของกลุ่ม อสม. - กิจกรรมในการส่งเสริม และการป้องกันโรค ฯลฯ	๕๐,๐๐๐	๕๐,๐๐๐	๕๐,๐๐๐	๕๐,๐๐๐	๕๐,๐๐๐	๕๐,๐๐๐	- ร้อยละ ๘๐ ของ อสม. ได้รับการ พัฒนาตนเอง เพิ่มขึ้น	- เป็นการส่งเสริมกิจกรรม ที่เป็นประโยชน์ต่อชุมชน - เป็นการส่งเสริมการปฏิบัติ งานด้านสาธารณสุข ผู้มีความรู้และมีความสามารถ เพิ่มขึ้น - เป็นการสร้างขวัญและ กำลังใจแก่ อสม. ผู้ตั้งใจทำ คุณงามความดีแก่บ้านเมือง	กอง สาธารณสุขฯ
รวม	๑ โครงการ			๕๐,๐๐๐	๕๐,๐๐๐	๕๐,๐๐๐	๕๐,๐๐๐	๕๐,๐๐๐	๕๐,๐๐๐			

(ต่อ)

๒.๔ กลยุทธ์ : ส่งเสริมจัดบริการด้านสาธารณสุข และส่งเสริมสุขภาพอนามัยของประชาชน

(๑) แผนงานสาธารณสุข งานบริการสาธารณสุขและงานสาธารณสุขอื่น

ที่	โครงการ	วัตถุประสงค์	เป้าหมาย (ผลผลิตของโครงการ)	งบประมาณ						ตัวชี้วัด(KPI)	ผลลัพธ์ที่คาดว่าจะได้รับ	หน่วยงาน ที่รับผิดชอบหลัก
				๒๕๖๖ (บาท)	๒๕๖๗ (บาท)	๒๕๖๘ (บาท)	๒๕๖๙ (บาท)	๒๕๗๐ (บาท)	รวม			
๒๑	โครงการสร้างสุขภาพดี และเฝ้าระวังโรคชรา สำหรับเด็กแรกเกิด ถึง ๖ ปี	- เพื่อติดตามภาวะโภชนาการในเด็กแรกเกิด ถึง ๖ ปี - เพื่อส่งเสริมสุขภาพของผู้สูงอายุให้แข็งแรง จิตใจเบิกบาน - เพื่อให้ผู้สูงอายุได้รับการบริการด้าน สาธารณสุขอย่างทั่วถึง - เพื่อสร้างความตระหนักให้ผู้สูงอายุ ได้ดูแลสุขภาพด้วยตัวเอง	-เด็กแรกเกิด - ๖ ปี ในเขตเทศบาล จำนวนอย่างน้อย ๓๐ คน	๒๐,๐๐๐ (บาท)	๒๐,๐๐๐ (บาท)	๒๐,๐๐๐ (บาท)	๒๐,๐๐๐ (บาท)	๒๐,๐๐๐ (บาท)	๒๐,๐๐๐ (บาท)	๒๐,๐๐๐	- ร้อยละ ๘๐ ของเด็กแรกเกิด ของเมืองและมีพัฒนาการ มีพัฒนาการที่ดี	กอง สาธารณสุขฯ
๒๒	โครงการส่งเสริมสุขภาพ ผู้สูงอายุ ๓ อ ๒ ส	- เพื่อส่งเสริมสุขภาพของผู้สูงอายุให้แข็งแรง จิตใจเบิกบาน - เพื่อให้ผู้สูงอายุได้รับการบริการด้าน สาธารณสุขอย่างทั่วถึง - เพื่อสร้างความตระหนักให้ผู้สูงอายุ ได้ดูแลสุขภาพด้วยตัวเอง	-ผู้สูงอายุทั้ง ๕ ชุมชน ได้รับการตรวจสุขภาพ - ผู้สูงอายุสามารถ ดูแลสุขภาพตนเอง ได้อย่าง ถูกต้อง ถูกวิธี	๕๐,๐๐๐	๕๐,๐๐๐	๕๐,๐๐๐	๕๐,๐๐๐	๕๐,๐๐๐	๕๐,๐๐๐	๕๐,๐๐๐	- เป็นการส่งเสริมสุขภาพของ ผู้สูงอายุให้แข็งแรงจิตใจเบิกบาน - ผู้สูงอายุได้รับการบริการ ด้านสาธารณสุขอย่างทั่วถึง - เป็นการสร้างความ ตระหนักให้ผู้สูงอายุ ได้ดูแลสุขภาพด้วยตัวเอง	กอง สาธารณสุขฯ
รวม	๒ โครงการ			๗๐,๐๐๐	๗๐,๐๐๐	๗๐,๐๐๐	๗๐,๐๐๐	๗๐,๐๐๐	๗๐,๐๐๐	๗๐,๐๐๐		

(ต่อ)

๒.๔ กลยุทธ์ : ส่งเสริมจัดบริการด้านสาธารณสุข และส่งเสริมสุขภาพอนามัยของประชาชน

(๑) แผนงานสาธารณสุข งานบริการสาธารณสุขและงานสาธารณสุขอื่น

ที่	โครงการ	วัตถุประสงค์	เป้าหมาย (ผลผลิตของโครงการ)	งบประมาณ					ตัวชี้วัด(KPI)	ผลลัพธ์ที่คาดว่าจะได้รับ	หน่วยงาน ที่รับผิดชอบ หลัก
				๒๕๖๖ (บาท)	๒๕๖๗ (บาท)	๒๕๖๘ (บาท)	๒๕๖๙ (บาท)	๒๕๗๐ (บาท)			
๒๓	โครงการอบรมพัฒนา ศักยภาพ อสม. และแกนนำสุขภาพในชุมชน	-เพื่อส่งเสริมกิจกรรมที่เป็นประโยชน์ ให้กับ อสม.และแกนนำสุขภาพในชุมชน - เพื่อส่งเสริมการปฏิบัติงานด้านสาธารณสุข มูลนิธิให้มีคุณภาพและมีคุณภาพมากยิ่งขึ้น - เพื่อสร้างขวัญกำลังใจแก่อสม. และ แกนนำสุขภาพในชุมชน	- อสม.ทั้ง ๕ ชุมชน และแกนนำสุขภาพ ในชุมชน จำนวน ๕๐ คน	๕๐,๐๐๐	๕๐,๐๐๐	๕๐,๐๐๐	๕๐,๐๐๐	๕๐,๐๐๐	-จำนวน อสม. และแกนนำสุขภาพ ได้รับการพัฒนา ได้รับบริการพัฒนา เพิ่มขึ้น	-เป็นการส่งเสริมกิจกรรม ที่เป็นประโยชน์ให้กับ อสม. และแกนนำสุขภาพในชุมชน - เป็นการส่งเสริมการปฏิบัติ งานด้านสาธารณสุข มูลนิธิให้มีคุณภาพ และมีคุณภาพมากยิ่งขึ้น - อสม. และแกนนำสุขภาพ ในชุมชนได้รับขวัญและ กำลังใจในการปฏิบัติงาน	กอง สาธารณสุขฯ
๒๔	โครงการอบรมประเมิน คุณภาพระบบ อนามัยและสิ่งแวดล้อม	- เพื่อให้มีความรู้ความเข้าใจในเรื่อง เกี่ยวกับแนวคิดเหตุผลของการพัฒนา คุณภาพระบบบริการอนามัยสิ่งแวดล้อม - เพื่อให้มีความรู้ความเข้าใจในภาพรวม ของมาตรฐานและแนวทางการใช้มาตรฐาน เพื่อการพัฒนาคุณภาพ	- ผู้เข้ารับการอบรม จำนวน ๓๐ คน	๕๐,๐๐๐	๕๐,๐๐๐	๕๐,๐๐๐	๕๐,๐๐๐	๕๐,๐๐๐	-ร้อยละ ๘๐ ของผู้เข้ารับการ อบรม มีความรู้ ความเข้าใจ เกี่ยวกับประเมิน ระบบอนามัย สิ่งแวดล้อม	- ได้รับความรู้ความเข้าใจในเรื่อง เกี่ยวกับแนวคิดเหตุผล ของการพัฒนาคุณภาพระบบ บริการอนามัยสิ่งแวดล้อม มากขึ้น - ได้รับความรู้ความ เข้าใจในภาพรวมของมาตรฐาน และแนวทางการใช้มาตรฐาน เพื่อการพัฒนาคุณภาพ	กอง สาธารณสุขฯ
รวม	๒ โครงการ			๑๐๐,๐๐๐	๑๐๐,๐๐๐	๑๐๐,๐๐๐	๑๐๐,๐๐๐	๑๐๐,๐๐๐			

(ต่อ)

๒๔ กลยุทธ์ : ส่งเสริมจัดบริการด้านสาธารณสุข และส่งเสริมสุขภาพอนามัยของประชาชน

(๑) แผนงานสาธารณสุข งานบริการสาธารณสุขและงานสาธารณสุขอื่น

ที่	โครงการ	วัตถุประสงค์	เป้าหมาย (ผลผลิตของโครงการ)	งบประมาณ					ตัวชี้วัด(KPI)	ผลลัพธ์ที่คาดว่าจะได้รับ	หน่วยงาน ที่รับผิดชอบหลัก
				๒๕๖๖ (บาท)	๒๕๖๗ (บาท)	๒๕๖๘ (บาท)	๒๕๖๙ (บาท)	๒๕๗๐ (บาท)			
๒๕	โครงการรณรงค์ต่อต้านโรคเอดส์เนื่องในวันเอดส์โลก	- เพื่อส่งเสริมให้เกิดการยอมรับผู้ป่วยติดเชื้อ - เพื่อให้ทุกคนได้ตระหนักถึงอันตรายจากโรคเอดส์ - เพื่อเผยแพร่ความรู้เกี่ยวกับโรคเอดส์ให้กว้างขวางยิ่งขึ้น	- จำนวนผู้เข้าร่วมกิจกรรมอบรม จำนวน ๕๐ คน	๕๐,๐๐๐ (บาท)	๕๐,๐๐๐ (บาท)	๕๐,๐๐๐ (บาท)	๕๐,๐๐๐ (บาท)	๕๐,๐๐๐ (บาท)	- ร้อยละ ๕๐ ของผู้ติดเชื้อเอดส์ลดลง	- เป็นการส่งเสริมให้เกิดการยอมรับต่อผู้ป่วยติดเชื้อ - ทุกคนได้ตระหนักถึงอันตรายจากโรคเอดส์ - เพื่อเผยแพร่ความรู้เกี่ยวกับอันตรายจากโรคเอดส์ให้กว้างขวางยิ่งขึ้น	กองสาธารณสุขฯ
๒๖	โครงการรณรงค์ป้องกันและแก้ไขปัญหาดังครรภในวัยรุ่น	-เพื่อทำให้วัยรุ่นทราบถึงแนวทางในการป้องกันการตั้งครรภ -เพื่อให้พ่อแม่ ผู้ปกครอง มีทัศนคติเชิงบวกเรื่องเพศ	- จัดกิจกรรมให้ความรู้เพื่อป้องกันและแก้ไขปัญหาดังครรภโดยไม่พร้อม อย่างน้อยปีละ ๑ ครั้ง -จัดกิจกรรมสร้างทัศนคติเชิงบวกต่อการสื่อสารเรื่องเพศให้กับผู้ปกครอง	๓๐,๐๐๐ (บาท)	๓๐,๐๐๐ (บาท)	๓๐,๐๐๐ (บาท)	๓๐,๐๐๐ (บาท)	๓๐,๐๐๐ (บาท)	จำนวนการตั้งครรภในวัยรุ่นลดลง	- เป็นการให้ความรู้เพื่อป้องกันและแก้ไขปัญหาการตั้งครรภโดยไม่พร้อม อย่างน้อย ปีละ ๑ ครั้ง -เป็นการจัดกิจกรรมสร้างทัศนคติเชิงบวกต่อการสื่อสารเรื่องเพศให้กับผู้ปกครอง	กองสาธารณสุขฯ
รวม	๒ โครงการ			๘๐,๐๐๐	๘๐,๐๐๐	๘๐,๐๐๐	๘๐,๐๐๐	๘๐,๐๐๐			

(ต่อ)

๒.๔ กลยุทธ์ : ส่งเสริมจัดบริการด้านสาธารณสุข และส่งเสริมสุขภาพอนามัยของประชาชน

(๑) แผนงานสาธารณสุข งานบริการสาธารณสุขและงานสาธารณสุขอื่น

ที่	โครงการ	วัตถุประสงค์	เป้าหมาย (ผลผลิตของโครงการ)	งบประมาณ					ตัวชี้วัด (KPI)	ผลลัพธ์ที่คาดว่าจะได้รับ	หน่วยงาน ที่รับผิดชอบ
				๒๕๖๖ (บาท)	๒๕๖๗ (บาท)	๒๕๖๘ (บาท)	๒๕๖๙ (บาท)	๒๕๗๐ (บาท)			
๒๗	โครงการอบรมพัฒนา ศักยภาพด้านการสุขาภิบาล อาหารสำหรับผู้สัมผัส อาหารและผู้ประกอบกิจการ ด้านอาหาร ภายใน ร้านอาหาร	-เพื่อให้ผู้สัมผัสอาหาร และผู้ประกอบกิจการ มีความรู้ความเข้าใจในเรื่องสุขาภิบาลอาหาร สามารถนำความรู้ไปใช้ในการปฏิบัติงาน ปรับเปลี่ยนพฤติกรรมในการปรุง-ประกอบ อาหารได้อย่างถูกต้อง -เพื่อพัฒนาร้านอาหาร สถานที่จำหน่าย อาหาร สถานที่สะสมอาหารและแผงลอย จำหน่ายอาหารให้ผ่านข้อกำหนดด้านสุขาภิบาล -ผู้ผ่านการอบรมได้รับประกาศนียบัตร จากเทศบาลตำบลพนา	-เจ้าของ/ผู้จัดการ/ผู้ดูแล สถานประกอบการ/กิจการ ด้านอาหาร ผู้เตรียม อาหาร ปรุง ผู้เสิร์ฟ ผู้จำหน่ายอาหาร และผู้ทำความสะอาด ภาชนะอุปกรณ์ ในสถานประกอบ กิจการด้านอาหาร ได้แก่ ร้านอาหาร สถานที่จำหน่ายอาหาร สถานที่สะสมอาหาร , แผงลอยจำหน่ายอาหาร สถานศึกษาในสังกัด	๒๕,๐๐๐ (บาท)	๒๕,๐๐๐ (บาท)	๒๕,๐๐๐ (บาท)	๒๕,๐๐๐ (บาท)	๒๕,๐๐๐ (บาท)	ร้านอาหาร และ สถานที่จำหน่าย อาหาร (๒๕ แห่ง) สถานที่สะสมอาหาร (๓ แห่ง) แผงลอย (๕๖ แห่ง) และ โรงเรียนในเขต เทศบาลตำบลพนา (๔ แห่ง) ผ่านข้อ กำหนด ด้านสุขาภิบาล อาหารร้อยละ ๑๐๐	-เพื่อให้ผู้สัมผัสอาหาร และผู้ประกอบกิจการ มีความรู้ความเข้าใจในเรื่อง สุขาภิบาลอาหาร สามารถนำความรู้ไปใช้ ในการปฏิบัติงาน ปรับเปลี่ยนพฤติกรรม ในการปรุง-ประกอบ อาหารได้อย่างถูกต้อง -เพื่อพัฒนาร้านอาหาร สถานที่จำหน่าย อาหาร สถานที่สะสม อาหารและแผงลอย จำหน่ายอาหารให้ผ่าน ข้อกำหนดด้านสุขาภิบาล -ผู้ผ่านการอบรมได้รับ ประกาศนียบัตร จากเทศบาลตำบลพนา	กอง สาธารณสุขฯ
รวม	๑ โครงการ			๒๕,๐๐๐	๒๕,๐๐๐	๒๕,๐๐๐	๒๕,๐๐๐	๒๕,๐๐๐			

(ต่อ)

๒.๔ กลยุทธ์ : ส่งเสริมจัดบริการด้านสาธารณสุข และส่งเสริมสุขภาพอนามัยของประชาชน

(๑) แผนงานสาธารณสุข งานบริการสาธารณสุขและงานสาธารณสุขอื่น

ที่	โครงการ	วัตถุประสงค์	เป้าหมาย (ผลผลิตของโครงการ)	งบประมาณ						ตัวชี้วัด(KPI)	ผลลัพธ์ที่คาดว่าจะได้รับ	หน่วยงาน ที่รับผิดชอบ หลัก	
				๒๕๖๖ (บาท)	๒๕๖๗ (บาท)	๒๕๖๘ (บาท)	๒๕๖๙ (บาท)	๒๕๗๐ (บาท)	รวม				
๒๘	โครงการอบรมพัฒนาศักยภาพผู้ประกอบการที่เป็นอันตรายต่อสุขภาพ	-เพื่อให้ผู้ประกอบการมีความรู้ความเข้าใจเกี่ยวกับมาตรฐานและแนวทางการจัดการเพื่อป้องกันอันตรายต่อสุขภาพ -เพื่อพัฒนาสถานประกอบการที่เป็นอันตรายต่อสุขภาพ ให้นำร่องด้านสิ่งแวดล้อม -ผู้เข้าร่วมโครงการได้รับประกาศนียบัตรจากเทศบาลตำบลพนา	-เจ้าของ/ผู้จัดการ/ผู้ดูแลสถานประกอบการที่เป็นการป้องกันอันตรายต่อสุขภาพ จำนวน ๓๗ แห่ง มีความรู้ความเข้าใจเกี่ยวกับมาตรฐานและแนวทางการจัดการเพื่อป้องกันอันตรายจากการประกอบกิจการ ที่เป็นการประกอบกิจการที่เป็นอันตรายต่อสุขภาพ	๑๐,๐๐๐	๑๐,๐๐๐	๑๐,๐๐๐	๑๐,๐๐๐	๑๐,๐๐๐	๑๐,๐๐๐	๑๐,๐๐๐	สถานประกอบการที่เป็นการป้องกันอันตรายต่อสุขภาพในเขตเทศบาลตำบลพนาจำนวน ๓๗ แห่ง ผ่านข้อกำหนดด้านสิ่งแวดล้อม ร้อยละ ๑๐๐	-เพื่อให้ผู้ประกอบการมีความรู้ความเข้าใจเกี่ยวกับมาตรฐานและแนวทางการจัดการเพื่อป้องกันอันตรายจากการประกอบกิจการที่เป็นอันตรายต่อสุขภาพ -เพื่อพัฒนาสถานประกอบการที่เป็นการประกอบกิจการที่เป็นอันตรายต่อสุขภาพ ให้นำร่องด้านสิ่งแวดล้อม -ผู้เข้าร่วมโครงการได้รับประกาศนียบัตรจากเทศบาลตำบลพนา	กองสาธารณสุขฯ
รวม	๑ โครงการ			๑๐,๐๐๐	๑๐,๐๐๐	๑๐,๐๐๐	๑๐,๐๐๐	๑๐,๐๐๐	๑๐,๐๐๐	๑๐,๐๐๐			

(ต่อ)

๒.๔ กลยุทธ์ : ส่งเสริมจัดบริการด้านสาธารณสุข และส่งเสริมสุขภาพอนามัยของประชาชน

(๑) แผนงานสาธารณสุข งานบริการสาธารณสุขและงานสาธารณสุขอื่น

ที่	โครงการ	วัตถุประสงค์	เป้าหมาย (ผลผลิตของโครงการ)	งบประมาณ						ตัวชี้วัด(KPI)	ผลลัพธ์ที่คาดว่าจะได้รับ	หน่วยงาน ที่รับผิดชอบ หลัก
				๒๕๖๖ (บาท)	๒๕๖๗ (บาท)	๒๕๖๘ (บาท)	๒๕๖๙ (บาท)	๒๕๗๐ (บาท)				
๒๙	โครงการดูแลผู้สูงอายุ ที่มีภาวะพึ่งพิง ในเขตเทศบาลตำบลพนา	เพื่อให้ผู้สูงอายุที่มีภาวะพึ่งพิงได้รับบริการ ตามชุดสิทธิประโยชน์ของผู้สูงอายุ ที่มีภาวะพึ่งพิง -เพื่อให้ผู้สูงอายุที่มีภาวะพึ่งพิงได้พัฒนา คุณภาพชีวิตและมีความเป็นอยู่ที่ดีขึ้น ทั้งทางด้านสังคม และร่างกาย	ผู้สูงอายุที่มีภาวะพึ่งพิง ในเขตเทศบาลตำบลพนา ทั้ง ๕ ชุมชน	๕๐,๐๐๐ (บาท)	๕๐,๐๐๐ (บาท)	๕๐,๐๐๐ (บาท)	๕๐,๐๐๐ (บาท)	๕๐,๐๐๐ (บาท)	๕๐,๐๐๐ (บาท)	ผู้สูงอายุที่มีภาวะ พึ่งพิงในพื้นที่ เทศบาลตำบลพนา ได้รับการดูแลร้อยละ ๑๐๐	ผู้สูงอายุที่มีภาวะ พึ่งพิงได้รับบริการ ตามชุดสิทธิประโยชน์ ของผู้สูงอายุที่มีภาวะพึ่งพิง -ผู้สูงอายุที่มีภาวะพึ่งพิง ได้พัฒนาคุณภาพชีวิต และมีความเป็นอยู่ที่ดีขึ้น ทั้งทางด้านสังคมและร่างกาย	กอง สาธารณสุขฯ
๓๐	โครงการการจัดสวัสดิภาพสัตว์	เพื่อให้ความช่วยเหลือหรืออภิบาลสัตว์ที่ ถูกทอดทิ้ง สัตว์ที่ไม่มีเจ้าของ สัตว์ที่ถูก ทารุณกรรม สัตว์ที่เจ้าของเสียชีวิต สัตว์ที่มีเจ้าของแต่สภาพแวดล้อมการอยู่ อาศัยของผู้เลี้ยงดูกระทบกับประชาชนโดยรอบ หรือสัตว์ที่เจ้าของไม่ประสงค์จะเลี้ยงต่อไป	-มีสถานสงเคราะห์ สัตว์อย่างน้อย ๑ แห่ง และให้บริการดูแล จัดสวัสดิภาพสัตว์ตามความ จำเป็นและเหมาะสม	๑๐๐,๐๐๐ (บาท)	๑๐๐,๐๐๐ (บาท)	๑๐๐,๐๐๐ (บาท)	๑๐๐,๐๐๐ (บาท)	๑๐๐,๐๐๐ (บาท)	๑๐๐,๐๐๐ (บาท)	สัตว์ที่ถูกทอดทิ้ง สัตว์ที่ไม่มีเจ้าของ สัตว์ที่ถูก ทารุณกรรม สัตว์ที่เจ้า เจ้าของเสียชีวิต สัตว์ที่มีเจ้าของ แต่สภาพแวดล้อมการอยู่ อาศัยของผู้เลี้ยงดูกระทบ กับประชาชนโดยรอบ หรือสัตว์ที่เจ้าของ ไม่ประสงค์จะเลี้ยงต่อไป ได้รับการอภิบาลดูแล	กอง สาธารณสุขฯ	
รวม	๒ โครงการ			๑๕๐,๐๐๐	๑๕๐,๐๐๐	๑๕๐,๐๐๐	๑๕๐,๐๐๐	๑๕๐,๐๐๐	๑๕๐,๐๐๐			

(ต่อ)

๒๔ กลยุทธ์ : ส่งเสริมจัดบริการด้านสาธารณสุข และส่งเสริมสุขภาพอนามัยของประชาชน

(๑) แผนงานสาธารณสุข งานบริการสาธารณสุขและงานสาธารณสุขอื่น

ที่	โครงการ	วัตถุประสงค์	เป้าหมาย (ผลผลิตของโครงการ)	งบประมาณ					ตัวชี้วัด(KPI)	ผลลัพธ์ที่คาดว่าจะได้รับ	หน่วยงาน ที่รับผิดชอบหลัก
				๒๕๖๖ (บาท)	๒๕๖๗ (บาท)	๒๕๖๘ (บาท)	๒๕๖๙ (บาท)	๒๕๗๐ (บาท)			
๓๑	โครงการอบรมให้ความรู้ การป้องกันโรคเอดส์	- เพื่อให้เด็ก เยาวชนและประชาชน ในเขตเทศบาลตำบลพนา มีความรู้ ความเข้าใจ เรื่องเอดส์ เพศศึกษา และอนามัยเจริญพันธ์ สามารถนำ นำความรู้ไปประยุกต์ใช้กับครอบครัว ชุมชน สังคม ได้	-เด็ก เยาวชน ประชาชน ในเขตเทศบาลตำบลพนา จำนวนอย่างน้อย ๕๐ คน	๕๐,๐๐๐	๕๐,๐๐๐	๕๐,๐๐๐	๕๐,๐๐๐	๕๐,๐๐๐	ผู้เข้าอบรม มีความรู้ ความ เข้าใจในการ ป้องกันโรค เอดส์เพิ่มขึ้น ร้อยละ ๘๐	-ผู้เข้าอบรม มีทักษะชีวิต ด้านการป้องกันแก้ไข ปัญหาเอดส์และ ไม่มีผู้ติดเชื้อรายใหม่	กอง สาธารณสุขฯ
๓๒	โครงการอบรมและเผยแพร่ความรู้ เกี่ยวกับเศรษฐีราคา	- เพื่อให้ประชาชนในเขตเทศบาล มีส่วนร่วมในการรักษารักษาสิ่งแวดล้อม ในชุมชนของตนเอง - เพื่อลดมลภาวะต่าง ๆ ที่อาจจะ เกิดขึ้นในชุมชน เช่น ฝุ่น คิวน์ เสียง	ชุมชนในเขตเทศบาล จำนวน ๕ ชุมชน - จัดอบรมให้ความรู้ - รณรงค์โดยใช้สื่อ เผยแพร่	๒๐,๐๐๐	๒๐,๐๐๐	๒๐,๐๐๐	๒๐,๐๐๐	๒๐,๐๐๐	-हरुรักษาอยู่ใน ชุมชนลดลง ร้อยละ ๕๐ จากปีที่ผ่านมา	-ประชาชนในเขต เทศบาลมีส่วนร่วมใน การรักษาสิ่งแวดล้อม -हरुรักษาอยู่ในชุมชน ลดลง	กอง สาธารณสุขฯ
๓๓	โครงการจัดประชุม อบรม สัมมนา และศึกษาดูงานของสาธารณสุข ประจำหมู่บ้าน (อสม.)	- เพื่อศึกษาหาความรู้ ประสบ การณ์เพิ่มเติม - เพื่อเพิ่มศักยภาพพัฒนาความรู้ ความสามาถ นำมาพัฒนาท้องถิ่น	-ประชุมเดือนละ ๑ ครั้ง ฝึกอบรม สัมมนาและ ทัศนศึกษาดูงาน อย่างน้อยปีละ ๑ ครั้ง	๒๕๐,๐๐๐	๒๕๐,๐๐๐	๒๕๐,๐๐๐	๒๕๐,๐๐๐	๒๕๐,๐๐๐	ระยะเวลา ในการ ดำเนินการ	- ได้รับความรู้สามารถนำ มาพัฒนาท้องถิ่นได้เพิ่มขึ้น - อสม.มีศักยภาพในการ ทำงานมากขึ้น	กอง สาธารณสุขฯ
รวม	๓ โครงการ			๓๕๐,๐๐๐	๓๕๐,๐๐๐	๓๕๐,๐๐๐	๓๕๐,๐๐๐	๓๕๐,๐๐๐			

(ต่อ)

๒๔ กลยุทธ์ : ส่งเสริมจัดบริการด้านสาธารณสุข และส่งเสริมสุขภาพอนามัยของประชาชน

(๑) แผนงานสาธารณสุข งานบริการสาธารณสุขและงานสาธารณสุขอื่น

ที่	โครงการ	วัตถุประสงค์	เป้าหมาย (ผลผลิตของโครงการ)	งบประมาณ					ตัวชี้วัด (KPI)	ผลลัพธ์ที่คาดว่าจะได้รับ	หน่วยงาน ที่รับผิดชอบ
				๒๕๖๖ (บาท)	๒๕๖๗ (บาท)	๒๕๖๘ (บาท)	๒๕๖๙ (บาท)	๒๕๗๐ (บาท)			
๓๔	โครงการป้องกันเด็กจมน้ำ โดยทีมผู้ก่อการดี	๑. เพื่อกระตุ้นให้เกิดการดำเนินงาน ป้องกันเด็กจมน้ำทุกมาตรการในพื้นที่ อย่างต่อเนื่อง ๒. เพื่อให้เกิดความร่วมมือจากทุก ภาคส่วนในการดำเนินงานป้องกัน การจมน้ำ โดยใช้ทรัพยากรในพื้นที่ ๓. เพื่อให้ผ่านการรับรองเป็นผู้ก่อการดี การดำเนินงานป้องกันจมน้ำ	๑. มีทีมผู้ก่อการดีในพื้นที่ เทศบาลตำบล พนา และมีการดำเนินงาน อย่างต่อเนื่อง ๒. เกิดเครือข่ายการดำเนินงาน ป้องกันเด็ก จมน้ำในพื้นที่ และมี การประชุมติดตาม ผลการดำเนินงาน ของภาคีเครือข่าย ๓. ผ่านการรับรอง มาตรฐาน ผู้ก่อการดี ของสำนักงานควบคุม โรคไม่ติดต่อ	๓๐,๐๐๐ (บาท)	๓๐,๐๐๐ (บาท)	๓๐,๐๐๐ (บาท)	๓๐,๐๐๐ (บาท)	๓๐,๐๐๐ (บาท)	๓๐,๐๐๐ (บาท)	๑. มีการดำเนินงาน การป้องกันเด็กจมน้ำ ตามมาตรการการ อย่างยั่งยืน ๒. ไม่มีเด็กอายุต่ำกว่า ๑๕ ปี จมน้ำเสียชีวิต ๓. ผ่านการรับรอง มาตรฐาน	กอง สาธารณสุขฯ
รวม	๑. โครงการ			๓๐,๐๐๐	๓๐,๐๐๐	๓๐,๐๐๐	๓๐,๐๐๐	๓๐,๐๐๐	๓๐,๐๐๐		
				๑,๑๐๔,๒๒๐	๑,๑๐๔,๒๒๐	๑,๑๐๔,๒๐๐	๑,๑๐๔,๒๒๐	๑,๑๐๔,๒๒๐	๑,๑๐๔,๒๒๐		

รายละเอียดโครงการพัฒนา
แผนพัฒนาท้องถิ่น (พ.ศ. ๒๕๖๖ - ๒๕๗๐) แก้ไข ครั้งที่ ๒
เทศบาลตำบลพนา อำเภอพนา จังหวัดอำนาจเจริญ

- ก. ยุทธศาสตร์ชาติ ๒๐ ปี ยุทธศาสตร์ด้านการพัฒนาและเสริมสร้างศักยภาพทรัพยากรมนุษย์
ข. แผนพัฒนาเศรษฐกิจและสังคมแห่งชาติ ฉบับที่ ๑๓ หมายเหตุที่ ๑๓ หมายเหตุที่ ๑๓ ไทยมีภาครัฐที่ทันสมัย มีประสิทธิภาพ และตอบโจทย์ประชาชน
ค. Sustainable Development Goals: Sdgs เป้าหมายที่ ๓ สร้างหลักประกันว่าคนมีชีวิตที่ดีและเสริมความเป็นอยู่ที่ดีสำหรับทุกคนในทุกวัย
ง. ยุทธศาสตร์จังหวัด ประเด็นการพัฒนาที่ ๒ การพัฒนาคน หมู่บ้าน ชุมชน ให้มีคุณภาพ มั่นคง เข้มแข็ง และทันสมัย ตามหลักปรัชญาของเศรษฐกิจพอเพียง
จ. ยุทธศาสตร์การพัฒนาขององค์กรปกครองส่วนท้องถิ่นในเขตจังหวัด ยุทธศาสตร์ที่ ๑ พัฒนาศักยภาพชีวิตของประชาชน ให้เป็นสังคมเมืองน่าอยู่
๒ ยุทธศาสตร์การพัฒนาเทศบาลตำบลพนา ยุทธศาสตร์ที่ ๒ ด้านการศึกษาและการพัฒนาคุณภาพชีวิต (Education and improve the Quality of Life)
๒.๕ กลยุทธ์ : ส่งเสริมจัดสวัสดิการ และให้การสงเคราะห์แก่เด็ก สตรี ผู้สูงอายุ ผู้พิการ ผู้ป่วยเอดส์ ผู้ยากไร้ และผู้ด้อยโอกาส

(๑) แผนงานสังคมสงเคราะห์ : งานสวัสดิการสังคมและสังคมสงเคราะห์

ที่	โครงการ	เป้าหมาย (ผลผลิตของโครงการ)	งบประมาณ					ตัวชี้วัด(KPI)	ผลลัพธ์ที่คาดว่าจะได้รับ	หน่วยงาน ที่รับผิดชอบหลัก
			๒๕๖๖ (บาท)	๒๕๖๗ (บาท)	๒๕๖๘ (บาท)	๒๕๖๙ (บาท)	๒๕๗๐ (บาท)			
๑	โครงการจัดหา/ปรับปรุงที่อยู่อาศัยให้แก่ผู้สูงอายุหรือผู้ยากไร้	- เพื่อให้ประชาชนผู้ยากไร้ได้มี ที่พักอาศัย - เพื่อเป็นขวัญและกำลังใจให้แก่ประชาชนผู้ยากไร้ - เพื่อตอบสนองต่อนโยบายของรัฐบาลในการจัดหา/ปรับปรุงที่อยู่ให้ผู้สูงอายุ	๑๐๐,๐๐๐	๑๐๐,๐๐๐	๑๐๐,๐๐๐	๑๐๐,๐๐๐	๑๐๐,๐๐๐	ที่อยู่อาศัยได้รับการจัดหาหรือปรับปรุงจำนวน ๕ หลัง ต่อปี	- ประชาชนผู้ยากไร้ได้มีที่พักอาศัย - ประชาชนผู้ยากไร้เกิดขวัญและกำลังใจ - เป็นการตอบสนองต่อนโยบายของรัฐบาลในการจัดหา/ปรับปรุงที่อยู่ให้แก่ผู้สูงอายุหรือผู้ยากไร้	สำนักงานปลัด
๒	โครงการจัดตั้งศูนย์ช่วยเหลือผู้พิการในเขตเทศบาลตำบลพนา	- เพื่อให้ผู้พิการในพื้นที่มีความรับผิดชอบได้เข้าถึงบริการและสวัสดิการตามสิทธิที่พึงได้รับในระดับชุมชนและระดับจังหวัด - เพื่อส่งเสริมให้ชุมชน/ท้องถิ่น/องค์กรด้านคนพิการบริหารจัดการตนเอง	๑๐๐,๐๐๐	๑๐๐,๐๐๐	๑๐๐,๐๐๐	๑๐๐,๐๐๐	ร้อยละ ๘๐ ของผู้พิการที่ได้รับ การช่วยเหลือจากหน่วยงานราชการ	- ผู้พิการในพื้นที่มีความรับผิดชอบได้เข้าถึงบริการและสวัสดิการตามสิทธิที่พึงได้รับในระดับชุมชนและระดับจังหวัด - เป็นการส่งเสริมให้ชุมชน/ท้องถิ่น/องค์กรด้านคนพิการ มีการบริหารจัดการตนเอง	สำนักงานปลัด	
รวม	๒ โครงการ		๒๐๐,๐๐๐	๒๐๐,๐๐๐	๒๐๐,๐๐๐	๒๐๐,๐๐๐	๓๐๐,๐๐๐			

(ต่อ)

๒.๕ กลยุทธ์ : ส่งเสริมจัดสวัสดิการ และให้การสงเคราะห์แก่เด็ก สตรี ผู้สูงอายุ ผู้พิการ ผู้ป่วยเอชไอวี ผู้ยากไร้ และผู้ด้อยโอกาส

(๑) แผนงานสังคมสงเคราะห์ : งานสวัสดิการสังคมและสังคมสงเคราะห์

ที่	โครงการ	วัตถุประสงค์	เป้าหมาย (ผลผลิตของโครงการ)	งบประมาณ					ตัวชี้วัด(KPI)	ผลลัพธ์ที่คาดว่าจะได้รับ	หน่วยงาน ที่รับผิดชอบ
				๒๕๖๖ (บาท)	๒๕๖๗ (บาท)	๒๕๖๘ (บาท)	๒๕๖๙ (บาท)	๒๕๗๐ (บาท)			
๑	โครงการอบรมเยาวชนวัยใสใส่ใจผู้สูงอายุ	- เพื่อให้เยาวชนได้รู้จักดูแลผู้สูงอายุได้อย่างถูกต้องถูกวิธี - เพื่อให้เยาวชนมีส่วนช่วยให้ผู้สูงอายุมีความสุขภาพจิตที่ดี	-จัดอบรมเยาวชนในเขตเทศบาลตำบลพนาที่เข้าร่วมโครงการจำนวน ๕๐ คน	๕๐,๐๐๐	๕๐,๐๐๐	๕๐,๐๐๐	๕๐,๐๐๐	๕๐,๐๐๐	ร้อยละ ๘๐ ของผู้สูงอายุได้รับบริการดูแล	- ผู้สูงอายุได้รับการดูแลอย่างถูกต้องถูกวิธี - เยาวชนมีส่วนช่วยให้ผู้สูงอายุมีความสุขภาพจิตที่ดี	สำนักปลัด
๒	โครงการโรงเรียนสร้างสุขผู้สูงอายุเทศบาลตำบลพนา	-เพื่อส่งเสริมการพัฒนาคุณภาพชีวิตและการจัดการเรียนรู้ตลอดชีวิตของผู้สูงอายุ -เพื่อเสริมสร้างสุขภาพที่ดีของผู้สูงอายุทั้งด้านร่างกายและจิตใจ -เพื่อส่งเสริมให้ผู้สูงอายุสร้างสรรค์ประโยชน์แก่ชุมชนและสังคม	- ผู้สูงอายุในเขตเทศบาล จำนวน ๕๐ คน	๑๐๐,๐๐๐	๕๐,๐๐๐	๕๐,๐๐๐	๕๐,๐๐๐	๕๐,๐๐๐	ผู้สูงอายุเข้าร่วมกิจกรรมเพิ่มขึ้น	-ผู้สูงอายุได้รับการส่งเสริมการพัฒนาคุณภาพชีวิตและการจัดการเรียนรู้ตลอดชีวิตของผู้สูงอายุ -เป็นการเสริมสร้างสุขภาพที่ดีของผู้สูงอายุทั้งด้านร่างกายและจิตใจ -เป็นการส่งเสริมให้ผู้สูงอายุสร้างสรรค์ประโยชน์แก่ชุมชนและสังคม	สำนักปลัด
๓	โครงการตำบลน่าอยู่ (สุขภาวะ)	- เพื่อยกระดับคุณภาพชีวิตของประชาชนและกลุ่มอาชีพ/ศูนย์การเรียนรู้ให้เป็นแหล่งเรียนรู้ในชุมชนในเขตเทศบาลตำบลพนา	- สนับสนุน/ส่งเสริมกลุ่มอาชีพศูนย์/แหล่งเรียนรู้ภายในเขตเทศบาลตำบลพนา	๓๐๐,๐๐๐	๓๐๐,๐๐๐	๓๐๐,๐๐๐	๓๐๐,๐๐๐	๓๐๐,๐๐๐	คณะกรรมการระดับคุณภาพชีวิตของประชาชนและกลุ่มอาชีพ/ศูนย์การเรียนรู้ให้เป็นแหล่งเรียนรู้ในชุมชนในเขตเทศบาลตำบลพนา	- เป็นการยกระดับคุณภาพชีวิตของประชาชนและกลุ่มอาชีพ/ศูนย์การเรียนรู้ให้เป็นแหล่งเรียนรู้ในชุมชนในเขตเทศบาลตำบลพนา	สำนักปลัด
รวม	๓ โครงการ			๕๕๐,๐๐๐	๕๐๐,๐๐๐	๕๐๐,๐๐๐	๕๐๐,๐๐๐	๕๐๐,๐๐๐			

รายละเอียดโครงการพัฒนา
แผนพัฒนาท้องถิ่น (พ.ศ. ๒๕๖๖ - ๒๕๗๐) แก้ไข ครั้งที่ ๒
เทศบาลตำบลพนา อำเภอพนา จังหวัดอำนาจเจริญ

- ก.ยุทธศาสตร์ชาติ ๒๐ ปี ยุทธศาสตร์ที่ ๓ ยุทธศาสตร์ด้านการพัฒนาและเสริมสร้างศักยภาพทรัพยากรมนุษย์
ข. แผนพัฒนาเศรษฐกิจและสังคมแห่งชาติ ฉบับที่ ๑๒ ไทยมีกำลังคนสมรรถนะสูง มุ่งเรียนรู้อย่างต่อเนื่อง ตอบโจทย์การพัฒนาแห่งอนาคต
ค. Sustainable Development Goals: Sdgs เป้าหมายที่ ๓ สร้างหลักประกันว่าคนมีชีวิตที่ดีมีสุขภาพดีและส่งเสริมความเป็นอยู่ที่ดีสำหรับทุกคนในทุกวัย
ง. ยุทธศาสตร์จังหวัด ประเด็นการพัฒนาที่ ๒ การพัฒนาคน หนุนคน ให้มีคุณภาพ มั่นคง เข้มแข็ง และทันสมัย ตามหลักปรัชญาของเศรษฐกิจพอเพียง
จ. ยุทธศาสตร์การพัฒนาขององค์กรปกครองส่วนท้องถิ่นในเขตจังหวัด ยุทธศาสตร์ที่ ๒ ส่งเสริมการศึกษา ศาสนา อนุรักษ์ประเพณี วัฒนธรรม และภูมิปัญญาท้องถิ่น
- ๒ ยุทธศาสตร์การพัฒนาเทศบาลตำบลพนา ยุทธศาสตร์ที่ ๒ ด้านการศึกษาและการพัฒนาคุณภาพชีวิต (Education and improve the Quality of Life)

๒.๖ กลยุทธ์ : ส่งเสริมสนับสนุนการศึกษาและนันทนาการ

(๑) แผนงานการศึกษา และนันทนาการ งานกีฬาและนันทนาการ

ที่	โครงการ	วัตถุประสงค์	เป้าหมาย (ผลผลิตของโครงการ)	งบประมาณ					ตัวชี้วัด (KPI)	ผลลัพธ์ที่คาดว่าจะได้รับ	หน่วยงาน ที่รับผิดชอบ หลัก
				๒๕๖๖ (บาท)	๒๕๖๗ (บาท)	๒๕๖๘ (บาท)	๒๕๖๙ (บาท)	๒๕๗๐ (บาท)			
๑	โครงการแข่งขันกีฬาชุมชนสัมพันธ์	-เพื่อรณรงค์ให้ประชาชนได้ออกกำลังกาย และแสดงความสามารถทางด้านกีฬา -เพื่อเชื่อมสัมพันธ์มิตรระหว่างคนในชุมชนในเทศบาลตำบลพนา	จัดแข่งขันกีฬา ๕ ชุมชน ในเขตเทศบาล ตำบลพนา	๑๐๐,๐๐๐	๑๐๐,๐๐๐	๑๐๐,๐๐๐	๑๐๐,๐๐๐	๑๐๐,๐๐๐	ร้อยละ ๘๐ ของประชาชนในเขตเทศบาลตำบลพนา เข้าร่วมการแข่งขัน	-เป็นการรณรงค์ให้ประชาชนได้ออกกำลังกายและแสดงความสามารถทางด้านกีฬาเป็นการเชื่อมสัมพันธ์มิตรระหว่างชุมชนกับเทศบาล	กองการศึกษา
๒	โครงการแข่งขันกีฬาท้องถิ่นสัมพันธ์ตำบลยโสธร	-เพื่อเป็นการส่งเสริมให้พนักงานอปท. ได้ออกกำลังกาย -เพื่อเชื่อมสัมพันธ์มิตรในกลุ่มอปท. ในเขตอำเภอพนา	จัดการแข่งขัน/อุดหนุนอปท.เจ้าภาพ (หมุนเวียน) -เพื่อเป็นค่าใช้จ่ายในการจัดการแข่งขันกีฬา ๕ อปท. ในเขตอำเภอพนา	๓๐,๐๐๐	๓๐,๐๐๐	๓๐,๐๐๐	๓๐,๐๐๐	๓๐,๐๐๐	ร้อยละ ๘๐ ของประชาชนในเขตเทศบาลตำบลพนา เข้าร่วมการแข่งขัน	-เป็นการส่งเสริมให้พนักงานอปท. และประชาชนได้ออกกำลังกาย -เป็นการเชื่อมสัมพันธ์มิตรในกลุ่มอปท. ในเขตอำเภอพนา	กองการศึกษา
๓	โครงการส่งนักกีฬาเข้าร่วมแข่งขันกีฬานักเรียนองค์การปกครองส่วนท้องถิ่น (ระดับภาค/ประเทศ)	-เพื่อส่งเสริมให้นักเรียนได้แสดงออกถึงความสามารถด้านกีฬา -เพื่อส่งเสริมให้นักเรียนได้ออกกำลังกายใช้เวลาว่างให้เกิดประโยชน์	ส่งนักกีฬาโรงเรียนเทศบาลพนา (สามัคคีวิทยา) เข้าร่วมแข่งขันในระดับภาคตะวันออกและระดับประเทศ	๑๐๐,๐๐๐	๑๐๐,๐๐๐	๑๐๐,๐๐๐	๑๐๐,๐๐๐	๑๐๐,๐๐๐	ร้อยละ ๘๐ ของนักกีฬาโรงเรียนเทศบาลพนา (สามัคคีวิทยา) เข้าร่วมการแข่งขัน	- เป็นการส่งเสริมให้นักเรียนได้แสดงออกถึงความสามารถด้านกีฬา - เป็นการส่งเสริมให้นักเรียนได้ออกกำลังกายใช้เวลาว่างให้เกิดประโยชน์	กองการศึกษา
รวม	๓ โครงการ			๒๓๐,๐๐๐	๒๓๐,๐๐๐	๒๓๐,๐๐๐	๒๓๐,๐๐๐	๒๓๐,๐๐๐			

(ต่อ)

๒.๖ กลยุทธ์ : ส่งเสริมสนับสนุนการกีฬาและนันทนาการ

(๑) แผนงานการศาสนา วัฒนธรรมและนันทนาการ งานกีฬาและนันทนาการ

แบบ ผ.๑๒

ที่	โครงการ	วัตถุประสงค์	เป้าหมาย (ผลผลิตของโครงการ)	งบประมาณ						ตัวชี้วัด(KPI)	ผลลัพธ์ที่คาดว่าจะได้รับ	หน่วยงาน ที่รับผิดชอบหลัก
				๒๕๖๖ (บาท)	๒๕๖๗ (บาท)	๒๕๖๘ (บาท)	๒๕๖๙ (บาท)	๒๕๗๐ (บาท)				
๔	โครงการพัฒนาทักษะด้านพลศึกษาของนักเรียนในโรงเรียนสังกัดเทศบาลตำบลพนา	-เพื่อเพิ่มทักษะความสามารถด้านการเล่นกีฬาให้แก่แก่นักเรียน/เยาวชน -เพื่อส่งเสริมให้นักเรียน/เยาวชนได้ออกกำลังกายเล่นกีฬาตามที่ตนเองสนใจ	จัดเพิ่มการเรียนการสอนกีฬานันทนาการโรงเรียนในสังกัดเทศบาลตำบลพนา จำนวน ๒ อัตรา	๒๐๐,๐๐๐	๒๐๐,๐๐๐	๒๐๐,๐๐๐	๒๐๐,๐๐๐	๒๐๐,๐๐๐	๒๐๐,๐๐๐	จำนวนผู้เข้าร่วมกิจกรรม จำนวน ๑,๐๐๐ คน	- เป็นการเพิ่มทักษะความสามารถด้านการเล่นกีฬาให้นักเรียน - เป็นการส่งเสริมให้นักเรียน/เยาวชนได้ออกกำลังกายเล่นกีฬาตามที่ตนเองสนใจ	กองการศึกษา
๕	โครงการดนตรีเพื่อเยาวชนและประชาชน	เพื่อส่งเสริมให้เยาวชนและประชาชนได้เล่นดนตรีตามที่ตนเองสนใจ	- จัดให้มีการแสดงดนตรีของเยาวชนและประชาชนในเขตเทศบาลตำบลพนา	๕๐,๐๐๐	๕๐,๐๐๐	๕๐,๐๐๐	๕๐,๐๐๐	๕๐,๐๐๐	จำนวนผู้เข้าร่วมกิจกรรม จำนวน ๑,๐๐๐ คน	-เยาวชนและประชาชนได้เล่นดนตรีตามที่ตนเองสนใจ	กองการศึกษา	
๖	โครงการแข่งขันกีฬาเยาวชนและประชาชนด้านยาเสพติด	-เพื่อส่งเสริมให้เยาวชนและประชาชนได้แสดงออกถึงความสามารถด้านการเล่นกีฬา -เพื่อส่งเสริมให้เยาวชนและประชาชนได้ออกกำลังกายเล่นกีฬาในช่วงเวลาว่างให้เกิดประโยชน์	-จัดโครงการแข่งขันกีฬาตะกร้อพนาคัพ/จัดโครงการแข่งขันกีฬาฟุตบอลแห่งชาติ	๑๒,๐๐๐	๑๒,๐๐๐	๑๒,๐๐๐	๑๒,๐๐๐	๑๒,๐๐๐	ร้อยละ ๙๐ ของผู้เข้าร่วมโครงการมีความพึงพอใจ	-เป็นการส่งเสริมให้เยาวชนและประชาชนได้แสดงออกถึงความสามารถด้านการเล่นกีฬาเป็นการส่งเสริมให้เยาวชนและประชาชนได้ออกกำลังกายเล่นกีฬาในช่วงเวลาว่างให้เกิด	กองการศึกษา	
๗	โครงการแข่งขันกีฬาฟุตบอล ๗ คน	- เพื่อส่งเสริมให้ประชาชนได้ออกกำลังกายและรู้จักใช้เวลาว่างให้เกิดประโยชน์	- จัดการแข่งขันกีฬาฟุตบอล ๗ คน ให้แก่ประชาชนในเขตเทศบาลตำบลพนา ปีละ ๑ ครั้ง	๖๐,๐๐๐	๖๐,๐๐๐	๖๐,๐๐๐	๖๐,๐๐๐	๖๐,๐๐๐	ร้อยละ ๙๐ ของผู้เข้าร่วมโครงการมีความพึงพอใจ	-เป็นการส่งเสริมให้ประชาชนได้ออกกำลังกายและรู้จักใช้เวลาว่างให้เกิดประโยชน์	กองการศึกษา	

(ต่อ)

๒.๖ กลยุทธ์ : ส่งเสริมสนับสนุนการกีฬาและนันทนาการ

(๑) แผนงานการศาสนา วัฒนธรรมและนันทนาการ งานกีฬาและนันทนาการ

แบบ ร.๐๒

ที่	โครงการ	วัตถุประสงค์	เป้าหมาย (ผลผลิตของโครงการ)	งบประมาณ					ตัวชี้วัด(KPI)	ผลลัพธ์ที่คาดว่าจะได้รับ	หน่วยงาน ที่รับผิดชอบ หลัก
				๒๕๖๖ (บาท)	๒๕๖๗ (บาท)	๒๕๖๘ (บาท)	๒๕๖๙ (บาท)	๒๕๗๐ (บาท)			
๘	ก่อสร้างลานกีฬา อเนกประสงค์ (สนามฟุตบอล)	เพื่อให้ประชาชน นักเรียน นักศึกษา เยาวชนในเขตเทศบาลตำบลพนา มีสถานที่ออกกำลังกาย	ก่อสร้างลานกีฬาอเนกประสงค์ (สนามฟุตบอล) ภายในเขตเทศบาล อ.พนา จ.อำนาจเจริญ	๒,๐๐๐,๐๐๐					สนามฟุตบอล จำนวน ๑ สนาม	ประชาชน นักเรียน นักศึกษา เยาวชนภายในเขตเทศบาลตำบลพนามีสถานที่ออกกำลังกายเพิ่มมากขึ้น	กองการศึกษา
รวม	๑ โครงการ			๒,๐๐๐,๐๐๐	-	-	-	-			
			รวมทั้งสิ้น ๘ โครงการ	๒,๔๘๒,๐๐๐	๔๘๒,๐๐๐	๔๘๒,๐๐๐	๔๘๒,๐๐๐	๔๘๒,๐๐๐	๔๘๒,๐๐๐		

รายละเอียดโครงการพัฒนา
แผนพัฒนาท้องถิ่น (พ.ศ. ๒๕๖๖ - ๒๕๗๐) แก้ไข ครั้งที่ ๒
เทศบาลตำบลพนา อำเภอพนา จังหวัดอำนาจเจริญ

ก. ยุทธศาสตร์ชาติ ๒๐ ปี ยุทธศาสตร์ที่ ๓ ยุทธศาสตร์ด้านการพัฒนาและเสริมสร้างศักยภาพทรัพยากรมนุษย์
ข. แผนพัฒนาเศรษฐกิจและสังคมแห่งชาติ ฉบับที่ ๑๓ หมายเหตุที่ ๙ ไทยมีความยากจนข้ามรุ่นลดลง และมีความคุ้มครองทางสังคมที่เพียงพอเหมาะสม
ค. Sustainable Development Goals: Sdgs เป้าหมายที่ ๓ สร้างหลักประกันว่าคนมีชีวิตที่มีสุขภาพดีและส่งเสริมความเป็นอยู่ที่ดีสำหรับทุกคนในทุกวัย
ง ยุทธศาสตร์จังหวัด ประเด็นการพัฒนาที่ ๒ การพัฒนาคน หมู่บ้าน ชุมชน ให้มีคุณภาพ มั่นคง เข้มแข็ง และทันสมัย ตามหลักปรัชญาของเศรษฐกิจพอเพียง
จ ยุทธศาสตร์การพัฒนาระบบโครงสร้างพื้นฐานของจังหวัด ยุทธศาสตร์ที่ ๑ พัฒนาคูณภาพชีวิตของประชาชนให้เป็นสังคมเมืองน่าอยู่

๒ ยุทธศาสตร์การพัฒนาเทศบาลตำบลพนา ยุทธศาสตร์ที่ ๒ ด้านการศึกษาและการพัฒนาคุณภาพชีวิต (Education and improve the Quality of Life)

๒.๗ ส่งเสริมจัดสวัสดิการ และให้การสงเคราะห์แก่เด็ก สตรี ผู้สูงอายุ ผู้พิการ ผู้ป่วยเอดส์ ผู้ยากไร้ และผู้ด้อยโอกาส

(๑) แผนงานกลาง : งานงบกลาง

แบบ ผ.๐๒

ที่	โครงการ	วัตถุประสงค์	เป้าหมาย (ผลผลิตของโครงการ)	งบประมาณ					ตัวชี้วัด(KPI)	ผลลัพธ์ที่คาดว่าจะได้รับ	หน่วยงาน ที่รับผิดชอบ หลัก
				๒๕๖๖ (บาท)	๒๕๖๗ (บาท)	๒๕๖๘ (บาท)	๒๕๖๙ (บาท)	๒๕๗๐ (บาท)			
๑	โครงการสร้างหลักประกัน ด้านรายได้แก่ผู้สูงอายุ (เบี้ยยังชีพผู้สูงอายุ)	- เพื่อเป็นการสร้างหลักประกัน ด้านรายได้แก่ผู้สูงอายุที่เพิ่มขึ้นทะเบียน ขอรับเงินเบี้ยยังชีพผู้สูงอายุกับเทศบาล ตำบลพนา	ผู้สูงอายุที่เพิ่มขึ้นทะเบียน ขอรับเบี้ยยังชีพฯ กับเทศบาลตำบลพนา	๓,๖๒๖,๐๐๐ (บาท)	๔,๐๖๕,๖๐๐ (บาท)	๔,๕๗๒,๑๐๐ (บาท)	๔,๙๑๙,๓๐๐ (บาท)	๕,๔๑๓,๑๐๐ (บาท)	จำนวนผู้สูงอายุ ทั้ง ๕ ชุมชนใน เขตเทศบาลตำบล พนาที่เพิ่มขึ้นทะเบียน ขอรับเบี้ยยังชีพฯ ผู้สูงอายุ	- เป็นการสร้างหลักประกันด้าน รายได้แก่ผู้สูงอายุที่เพิ่มขึ้นทะเบียน ขอรับเงินเบี้ยยังชีพ ผู้สูงอายุกับเทศบาล ตำบลพนาและเป็นการสร้างขวัญ และกำลังใจแก่ผู้สูงอายุ	สำนักปลัด
๒	โครงการเสริมสร้างสวัสดิการ ทางสังคมให้แก่ผู้พิการหรือ ทุพพลภาพ (เบี้ยยังชีพผู้พิการ)	-เพื่อเป็นการเสริมสร้างสวัสดิการ ทางสังคมให้แก่ผู้พิการหรือทุพพลภาพ ที่เพิ่มขึ้นทะเบียนขอรับเบี้ยยังชีพ ผู้พิการกับเทศบาลตำบลพนา	ผู้พิการที่เพิ่มขึ้นทะเบียน เพื่อขอรับเงินเบี้ยผู้พิการ กับเทศบาลตำบลพนา	๑,๔๒๘,๐๐๐ (บาท)	๑,๔๙๙,๔๐๐ (บาท)	๑,๕๗๔,๓๐๐ (บาท)	๑,๖๕๓,๐๐๐ (บาท)	๑,๗๓๕,๗๐๐ (บาท)	จำนวนผู้พิการ ทั้ง ๕ ชุมชนใน เขตเทศบาลตำบล พนาที่เพิ่มขึ้นทะเบียน ขอรับเบี้ยยังชีพฯ ผู้พิการ	เป็นการเสริมสร้างสวัสดิการ ทางสังคมให้แก่ผู้พิการหรือ ทุพพลภาพที่เพิ่มขึ้น ทะเบียนขอรับเงินเบี้ย ยังชีพผู้พิการ กับเทศบาลตำบลพนา และเป็นการสร้างขวัญ และกำลังใจแก่ ผู้พิการในการดำรงชีพ	สำนักปลัด
รวม	๒ โครงการ			๕,๐๕๔,๐๐๐	๕,๕๖๕,๐๐๐	๖,๑๔๖,๔๐๐	๖,๕๗๒,๓๐๐	๗,๑๕๑,๘๐๐			

รายละเอียดโครงการพัฒนา

แผนพัฒนาท้องถิ่น (พ.ศ. ๒๕๖๖ - ๒๕๗๐) แก้ไข ครั้งที่ ๒

เทศบาลตำบลพนา อำเภอพนา จังหวัดอำนาจเจริญ

ก. ยุทธศาสตร์ชาติ ๒๐ ปี ยุทธศาสตร์ที่ ๔ ยุทธศาสตร์ด้านการสร้างโอกาสความเสมอภาคและเท่าเทียมกันทางสังคม

ข. แผนพัฒนาเศรษฐกิจและสังคมแห่งชาติ ฉบับที่ ๑๓ หมายความว่า ๑๒ ไทยมีกำลังคนสมรรถนะสูง มุ่งเรียนรู้อย่างต่อเนื่อง ตอบโจทย์การพัฒนาแห่งอนาคต

ค. Sustainable Development Goals: Sdgs หมายความว่า ๔ สร้างหลักประกันว่าทุกคนมีการศึกษาที่มีคุณภาพอย่างครอบคลุมและเท่าเทียมและสนับสนุนโอกาสในการเรียนรู้ตลอดชีวิต

จ. ยุทธศาสตร์จังหวัด ประเด็นการพัฒนาที่ ๒ การพัฒนาคน หมู่บ้าน ชุมชน ให้มีคุณภาพ มั่นคง เข้มแข็ง และทันสมัย ตามหลักปรัชญาของเศรษฐกิจพอเพียง

ง. ยุทธศาสตร์การพัฒนาขององค์กรปกครองส่วนท้องถิ่นในเขตจังหวัด ยุทธศาสตร์ที่ ๒ ส่งเสริมการศึกษา ศาสนา อนุรักษ์ประเพณี วัฒนธรรม และภูมิปัญญาท้องถิ่น

๓ ยุทธศาสตร์การพัฒนาเทศบาลตำบลพนา ยุทธศาสตร์ที่ ๓ ด้านการท่องเที่ยว วัฒนธรรม ศิลปะประเพณี (Tourism, Culture, Art and Tradition)

๓.๑ กลยุทธ์ : ส่งเสริมอนุรักษ์ฟื้นฟู และสืบทอดวัฒนธรรม ประเพณีและภูมิปัญญาท้องถิ่น

(๑) แผนงานการศาสนา วัฒนธรรมและนันทนาการ งานศาสนาวัฒนธรรมท้องถิ่น

แบบ ผ.๑๒

ที่	โครงการ	วัตถุประสงค์	เป้าหมาย (ผลผลิตของโครงการ)	งบประมาณ					ตัวชี้วัด(KPI)	ผลลัพธ์ที่คาดว่าจะได้รับ	หน่วยงาน ที่รับผิดชอบ
				๒๕๖๖ (บาท)	๒๕๖๗ (บาท)	๒๕๖๘ (บาท)	๒๕๖๙ (บาท)	๒๕๗๐ (บาท)			
๑	โครงการจัดงานประเพณีบุญปาวาสกรรม	-เพื่อส่งเสริมและสืบทอดกิจกรรมทางศาสนาวัฒนธรรมท้องถิ่น ๑๒ คลอง ๑๔ -เพื่อส่งเสริมให้ประชาชนได้ศึกษาหลักธรรมคำสอนและนำไปปฏิบัติประจำวัน	-จัดงานประเพณีบุญปาวาสกรรม จำนวน ๙ วัน	๑๐๐,๐๐๐	๑๐๐,๐๐๐	๑๐๐,๐๐๐	๑๐๐,๐๐๐	๑๐๐,๐๐๐	ร้อยละ ๙๐ ของผู้เข้าร่วมงาน ได้ศึกษาหลักธรรมคำสอนและนำไปปฏิบัติในชีวิตประจำวัน	-เป็นการส่งเสริมและสืบทอดกิจกรรมทางศาสนาวัฒนธรรมท้องถิ่น ๑๒ คลอง ๑๔ -เพื่อส่งเสริมให้ประชาชนได้ศึกษาหลักธรรม คำสอน และนำไปปฏิบัติประจำวัน	กองการศึกษา
๒	โครงการจัดกิจกรรมวันเข้าพรรษา	-เพื่อส่งเสริมและสืบทอดกิจกรรมทางศาสนาวัฒนธรรมท้องถิ่น ๑๒ คลอง ๑๔	จัดกิจกรรมลดละเลิกอบายมุข รักษาศีล ๕ ให้กับนักเรียนเยาวชนประชาชน	๑๐๐,๐๐๐	๑๐๐,๐๐๐	๑๐๐,๐๐๐	๑๐๐,๐๐๐	๑๐๐,๐๐๐	จำนวนนักเรียนเยาวชน ประชาชน ลดละเลิกอบายมุขรักษาศีล ๕ เพิ่มมากขึ้น	- เป็นการส่งเสริมและสืบทอดกิจกรรมทางศาสนาวัฒนธรรมท้องถิ่น ๑๒ คลอง ๑๔	กองการศึกษา
๓	โครงการจัดงานประเพณีบุญเดือนสาม (นมัสการองค์พระเหลาเทพนิมิต)	-เพื่อส่งเสริมงานประเพณีท้องถิ่น -เพื่อสืบทอดวัฒนธรรมที่ดั้งเดิม -เพื่อส่งเสริมให้ประชาชนมีคุณธรรมและจริยธรรม	จัดงานประเพณีบุญเดือนสาม (นมัสการองค์พระเหลาเทพนิมิต) จำนวน ๓ วัน ณ วัดพระเหลาเทพนิมิต	๓๐๐,๐๐๐	๓๐๐,๐๐๐	๓๐๐,๐๐๐	๓๐๐,๐๐๐	๓๐๐,๐๐๐	ร้อยละ ๙๐ ของผู้เข้าร่วมโครงการ มีความพึงพอใจ	เป็นการส่งเสริมงานประเพณีท้องถิ่น -เป็นการสืบทอดวัฒนธรรมที่ดั้งเดิม -เป็นการส่งเสริมให้ประชาชนมีคุณธรรมและจริยธรรม	กองการศึกษา
รวม	๓ โครงการ			๕๐๐,๐๐๐	๕๐๐,๐๐๐	๕๐๐,๐๐๐	๕๐๐,๐๐๐	๕๐๐,๐๐๐			

รายละเอียดโครงการพัฒนา

แผนพัฒนาท้องถิ่น (พ.ศ. ๒๕๖๖ - ๒๕๗๐) แก้ไข ครั้งที่ ๒
เทศบาลตำบลพนา อำเภอพนา จังหวัดอำนาจเจริญ

- ก. ยุทธศาสตร์ชาติ ๒๐ ปี ยุทธศาสตร์ที่ ๔ ยุทธศาสตร์ด้านการสร้างโอกาสความเสมอภาคและเท่าเทียมกันทางสังคม
- ข. แผนพัฒนาเศรษฐกิจและสังคมแห่งชาติ ฉบับที่ ๑๓ หมายความว่า ๑๒ ไทยมีกำลังคนสมรรถนะสูง มุ่งเรียนรู้อย่างต่อเนื่อง ตอบโจทย์การพัฒนาแห่งอนาคต
- ค. Sustainable Development Goals: Sdgs เป้าหมายที่ ๔ สร้างหลักประกันว่าทุกคนมีการศึกษาที่มีคุณภาพอย่างครอบคลุมและเท่าเทียมและสนับสนุนโอกาสในการเรียนรู้ตลอดชีวิต
- จ. ยุทธศาสตร์จังหวัด ประเด็นการพัฒนาที่ ๒ การพัฒนาคน หมู่บ้าน ชุมชน ใหม่คุณภาพ มั่นคง แข็งแรง และทันสมัย ตามหลักปรัชญาของเศรษฐกิจพอเพียง
- ง. ยุทธศาสตร์การพัฒนาขององค์กรปกครองส่วนท้องถิ่นในเขตจังหวัด ยุทธศาสตร์ที่ ๒ ส่งเสริมการศึกษา ศาสนา อนุรักษ์ประเพณี วัฒนธรรม และภูมิปัญญาท้องถิ่น
- ๓ ยุทธศาสตร์การพัฒนาเทศบาลตำบลพนา ยุทธศาสตร์ที่ ๓ ด้านการท่องเที่ยว วัฒนธรรม ศิลปะประเพณี (Tourism, Culture, Art and Tradition)
- ๓.๑ กลยุทธ์ : ส่งเสริมอนุรักษ์ ฟื้นฟู และสืบทอดวัฒนธรรม ประเพณีและภูมิปัญญาท้องถิ่น
- (๑) แผนงานการศึกษา วัฒนธรรมและนันทนาการ งานศาสนาวัฒนธรรมท้องถิ่น

แบบ ผ.๐๒

ที่	โครงการ	วัตถุประสงค์	เป้าหมาย (ผลผลิตของโครงการ)	งบประมาณ					ตัวชี้วัด(KPI)	ผลลัพธ์ที่คาดว่าจะได้รับ	หน่วยงาน ที่รับผิดชอบหลัก
				๒๕๖๖ (บาท)	๒๕๖๗ (บาท)	๒๕๖๘ (บาท)	๒๕๖๙ (บาท)	๒๕๗๐ (บาท)			
๔	โครงการจัดงานวันออกพรรษา	-เพื่อส่งเสริมและสืบทอดกิจกรรมทางศาสนากับวัฒนธรรมท้องถิ่น ๑๒ คลอง ๑๔	จัดงานวันออกพรรษา จำนวน ๑ วัน ณ วัดบูรพา	๕,๐๐๐	๕,๐๐๐	๕,๐๐๐	๕,๐๐๐	๕,๐๐๐	ร้อยละ ๙๐ ของผู้เข้าร่วมโครงการมีความพึงพอใจ	-เป็นการส่งเสริมและสืบทอดกิจกรรมทางศาสนาวัฒนธรรมท้องถิ่น ๑๒ คลอง ๑๔	กองการศึกษา
๕	โครงการจัดงานประเพณีบุญบั้งไฟ (บุญเดือนหก)	-เพื่อสืบสานวัฒนธรรมประเพณีของท้องถิ่น	-จัดงานประเพณีบุญบั้งไฟ (บุญเดือนหก) ปีละ ๑ ครั้ง	๓๐๐,๐๐๐	๓๐๐,๐๐๐	๓๐๐,๐๐๐	๓๐๐,๐๐๐	๓๐๐,๐๐๐	ร้อยละ ๙๐ ของผู้เข้าร่วมโครงการมีความพึงพอใจ	-เป็นการสืบสานวัฒนธรรมประเพณีของท้องถิ่น	กองการศึกษา
๖	โครงการจัดงานย้อนตำนานทวารวดีแห่งความร่วมมือสู่การเปลี่ยนแปลงที่รุ่งเรือง ยั่งยืน คืนความสุขชาวเมืองพนา	-เพื่อเป็นการจัดการแสดงนิทรรศการผลงานต่างๆ -เพื่อเป็นการจัดการแสดงบอกเล่าเรื่องในอดีตผสมผสานประเพณีวัฒนธรรมท้องถิ่นอีสาน -เพื่อเป็นการจัดการแข่งขันกีฬาและการละเล่นพื้นบ้าน	- จัดงานย้อนตำนานทวารวดีแห่งความร่วมมือ สู่การเปลี่ยนแปลงที่รุ่งเรืองยั่งยืน คืนความสุขชาวเมืองพนา ปีละ ๑ ครั้ง	๒๐๐,๐๐๐	๒๐๐,๐๐๐	๒๐๐,๐๐๐	๒๐๐,๐๐๐	๒๐๐,๐๐๐	ร้อยละ ๙๐ ของผู้เข้าร่วมโครงการมีความพึงพอใจ	-มีการจัดการแสดงนิทรรศการผลงานต่างๆ -มีการจัดการแสดงบอกเล่าเรื่องราวในอดีตผสมผสานประเพณีวัฒนธรรมท้องถิ่นอีสาน -มีการจัดการแข่งขันกีฬาและการละเล่นพื้นบ้าน	กองการศึกษา
รวม	๓ โครงการ			๕๐๕,๐๐๐	๕๐๕,๐๐๐	๕๐๕,๐๐๐	๕๐๕,๐๐๐	๕๐๕,๐๐๐			

รายละเอียดโครงการพัฒนา

แผนพัฒนาท้องถิ่น (พ.ศ. ๒๕๖๖ - ๒๕๗๐) แก้ไข ครั้งที่ ๒

เทศบาลตำบลพนา อำเภอพนา จังหวัดอำนาจเจริญ

- ก. ยุทธศาสตร์ชาติ ๒๐ ปี ยุทธศาสตร์ที่ ๔ ยุทธศาสตร์ด้านการสร้างโอกาสความเสมอภาคและเท่าเทียมกันทางสังคม
- ข. แผนพัฒนาเศรษฐกิจและสังคมแห่งชาติ ฉบับที่ ๑๓ หมวดหมายที่ ๑๒ ไทยมีกำลังคนสมรรถนะสูง มุ่งเรียนรู้อย่างต่อเนื่อง ตอบโจทย์การพัฒนาแห่งอนาคต
- ค. Sustainable Development Goals: Sdgs เป้าหมายที่ ๔ สร้างหลักประกันว่าทุกคนมีการศึกษาที่มีคุณภาพอย่างครอบคลุมและเท่าเทียมและสนับสนุนโอกาสในการเรียนรู้ตลอดชีวิต
- จ. ยุทธศาสตร์จังหวัด ประเด็นการพัฒนาที่ ๒ การพัฒนาคน หมู่บ้าน ชุมชน ให้มีคุณภาพ มั่นคง แข็งแรง และทันสมัย ตามหลักปรัชญาของเศรษฐกิจพอเพียง
- ง. ยุทธศาสตร์การพัฒนาขององค์กรปกครองส่วนท้องถิ่นในเขตจังหวัด ยุทธศาสตร์ที่ ๒ ส่งเสริมการศึกษา ศาสนา อนุรักษ์ประเพณี วัฒนธรรม และภูมิปัญญาท้องถิ่น
- ๓ ยุทธศาสตร์การพัฒนาเทศบาลตำบลพนา ยุทธศาสตร์ที่ ๓ ด้านการท่องเที่ยว วัฒนธรรม ศิลปะประเพณี (Tourism, Culture, Art and Tradition)
- ๓.๑ กลยุทธ์ : ส่งเสริมอนุรักษ์ฟื้นฟู และสืบทอดวัฒนธรรม ประเพณีและภูมิปัญญาท้องถิ่น
- (๑) แผนงานการศึกษา วัฒนธรรมและนวัตกรรม การ งานศาสนาวัฒนธรรมท้องถิ่น

แบบ ผ.๐๒

ที่	โครงการ	วัตถุประสงค์	เป้าหมาย (ผลผลิตของโครงการ)	งบประมาณ					ตัวชี้วัด(KPI)	ผลลัพธ์ที่คาดว่าจะได้รับ	หน่วยงานที่รับผิดชอบหลัก
				๒๕๖๖ (บาท)	๒๕๖๗ (บาท)	๒๕๖๘ (บาท)	๒๕๖๙ (บาท)	๒๕๗๐ (บาท)			
๗	โครงการจัดงาน บวงสรวงเจ้าปู่	- เพื่อเป็นการบวงสรวงศาลเจ้าปู่ ให้เป็นที่เคารพศรัทธากราบไหว้ ของประชาชนทั่วไป - เพื่อเป็นที่ยึดเหนี่ยวและศูนย์รวม จิตใจของประชาชนทั่วไป - เพื่อความเป็นสิริมงคลและ รักษาประเพณีอันดีงามไว้	จัดงานพิธีบวงสรวง สมโภชเจ้าปู่ ปีละ ๑ ครั้ง	๑๐๐,๐๐๐	๑๐๐,๐๐๐	๑๐๐,๐๐๐	๑๐๐,๐๐๐	๑๐๐,๐๐๐	ร้อยละ ๙๐ ของผู้เข้า ร่วมโครงการ มีความพึงพอใจ	-เพื่อเป็นการบวงสรวง ศาลเจ้าปู่ให้เป็นที่เคารพ ศรัทธากราบไหว้ ของประชาชนทั่วไป -เพื่อเป็นที่ยึดเหนี่ยว และศูนย์รวมจิตใจ ของประชาชนทั่วไป เพื่อความเป็นสิริมงคลและ รักษาประเพณีอันดีงามไว้	กองการศึกษา
๘	โครงการส่งเสริม ภูมิปัญญาและถ่ายทอด ความรู้ทางภูมิปัญญา ให้กับนักเรียน	-เพื่อเป็นการถ่ายทอดภูมิปัญญาท้องถิ่น ให้กับลูกหลานเยาวชนเป็นการสืบทอด อนุรักษ์ส่งเสริมภูมิปัญญาให้ชนรุ่นหลังได้ รับทราบต่อไป	จัดกิจกรรมส่งเสริม ภูมิปัญญาและถ่ายทอด ความรู้ทางภูมิปัญญา ท้องถิ่นให้กับนักเรียน ของโรงเรียนในสังกัด เทศบาลตำบลพนา	๒๐,๐๐๐	๒๐,๐๐๐	๒๐,๐๐๐	๒๐,๐๐๐	๒๐,๐๐๐	ร้อยละ ๙๐ ของนักเรียนที่ เข้าร่วมโครงการ ได้เรียนรู้ ภูมิปัญญา ท้องถิ่น	-ลูกหลานเยาวชนได้รับ การถ่ายทอดภูมิปัญญา ท้องถิ่น ซึ่งถือเป็นการ อนุรักษ์ส่งเสริมภูมิปัญญา ให้ชนรุ่นหลังได้รับทราบ	กองการศึกษา
รวม	๒ โครงการ			๑๒๐,๐๐๐	๑๒๐,๐๐๐	๑๒๐,๐๐๐	๑๒๐,๐๐๐	๑๒๐,๐๐๐			

(ต่อ)

๓.๑ กลยุทธ์ : ส่งเสริมอนุรักษ์ ฟื้นฟู และสืบต่อวัฒนธรรม ประเพณีและภูมิปัญญาท้องถิ่น

(๑) แผนงานการศาสนา วัฒนธรรมและนันทนาการ งานศาสนาวัฒนธรรมท้องถิ่น

ที่	โครงการ	วัตถุประสงค์	เป้าหมาย (ผลผลิตของโครงการ)	งบประมาณ					ตัวชี้วัด(KPI)	ผลลัพธ์ที่คาดว่าจะได้รับ	หน่วยงาน ที่รับผิดชอบ
				๒๕๖๖ (บาท)	๒๕๖๗ (บาท)	๒๕๖๘ (บาท)	๒๕๖๙ (บาท)	๒๕๗๐ (บาท)			
๙	โครงการจัดทำระเบียบ ประชุมชุมชน/ ทำเนียบภูมิปัญญาท้องถิ่น	-เป็นการจัดทำระเบียบประชุม ทำเนียบภูมิปัญญาท้องถิ่น	จัดทำบอร์ดทำเนียบ ประชุมชุมชน ทำเนียบภูมิปัญญา ท้องถิ่นของทั้ง ๕ ชุมชน	๑๐๐,๐๐๐	๑๐๐,๐๐๐	๑๐๐,๐๐๐	๑๐๐,๐๐๐	๑๐๐,๐๐๐	มีทำเนียบปราชญ์ ชุมชน/ทำเนียบ ภูมิปัญญาท้องถิ่น	-มีการบวกรวมศาลเจ้าปู่ ให้เป็นสถานที่ศักดิ์สิทธิ์และ เคารพสักการะกราบไหว้ ของประชาชนทั่วไป -เป็นที่ยึดเหนี่ยวและศูนย์ รวมจิตใจของประชาชน ทั่วไป -เพื่อความเป็นสิริมงคล และรักษาประเพณีอันดีงามไว้	กองการศึกษา
๑๐	โครงการจัดงานสืบสาน ประเพณี ศิลปวัฒนธรรมเมืองพนา	-เพื่อส่งเสริมสืบสานและอนุรักษ์ประเพณี และวัฒนธรรมท้องถิ่น -เพื่อสร้างโอกาสให้คนจากท้องถิ่นอื่นหรือ นักท่องเที่ยวได้เรียนรู้ประวัติศาสตร์ และศิลปวัฒนธรรมเมืองพนา -เพื่อส่งเสริมการมีส่วนร่วมของประชาชน และหน่วยงานราชการทุกภาคส่วน	จัดงานสืบสาน ประเพณีศิลปวัฒนธรรม เมืองพนาจำนวน ๕ วัน	๕๐,๐๐๐	๕๐,๐๐๐	๕๐,๐๐๐	๕๐,๐๐๐	ร้อยละ ๙๐ ของผู้เข้าร่วม โครงการมี ความพึงพอใจ	-เป็นการส่งเสริมสืบสาน และอนุรักษ์ประเพณีและ วัฒนธรรมท้องถิ่นเป็นการ สร้างโอกาสให้คน จากท้องถิ่นอื่นหรือนัก ท่องเที่ยวได้เรียนรู้ประวัติ ศาสตร์และศิลปวัฒนธรรม ธรรมเมืองพนา -เป็นการส่งเสริมการมี ส่วนร่วมของประชาชน และหน่วยงานของ ทุกภาคส่วน	กองการศึกษา	

(ต่อ)

๓.๑ กลยุทธ์ : ส่งเสริมอนุรักษ์ พันธุ์ และสืบทอดวัฒนธรรม ประเพณีและภูมิปัญญาท้องถิ่น

(๑) แผนงานการศาสนา วัฒนธรรมและนันทนาการ งานศาสนาวัฒนธรรมท้องถิ่น

ที่	โครงการ	วัตถุประสงค์	เป้าหมาย (ผลผลิตของโครงการ)	งบประมาณ					ตัวชี้วัด(KPI)	ผลลัพธ์ที่คาดว่าจะได้รับ	หน่วยงาน ที่รับผิดชอบ หลัก
				๒๕๖๖ (บาท)	๒๕๖๗ (บาท)	๒๕๖๘ (บาท)	๒๕๖๙ (บาท)	๒๕๗๐ (บาท)			
๑๑	โครงการจัดงานสมโภช ศาลหลักเมืองอำเภอพนา	เพื่อเป็นการสมโภชศาลหลักเมืองที่เป็น สิ่งศักดิ์สิทธิ์และเคารพสักการะของ ประชาชนเป็นที่ยึดเหนี่ยวและศรัทธา ของประชาชน	จัดงานบวงสรวงสมโภช ศาลหลักเมือง อำเภอพนาทุกปี	๕๐๐,๐๐๐	๕๐๐,๐๐๐	๕๐๐,๐๐๐	๕๐๐,๐๐๐	๕๐๐,๐๐๐	ร้อยละ ๙๐ ของผู้เข้าร่วม โครงการมีความ พึงพอใจ	เป็นการบวงสรวง ศาลหลักเมืองที่เป็น สิ่งศักดิ์สิทธิ์และ เคารพสักการะของประชาชน เป็นที่ยึดเหนี่ยวและศรัทธา รวมจิตใจของประชาชน	กองการศึกษา
๑๒	โครงการจัดงานสงกรานต์ และผู้สูงอายุแห่งชาติ	-เพื่อสืบสานวัฒนธรรมประเพณีท้องถิ่น -เพื่อส่งเสริมให้ประชาชนได้นึกถึงบุญคุณ ผู้สูงอายุ -เพื่อส่งเสริมการท่องเที่ยว	จัดงานสงกรานต์ และผู้สูงอายุ แห่งชาติทุกปี	๓๐๐,๐๐๐	๓๐๐,๐๐๐	๓๐๐,๐๐๐	๓๐๐,๐๐๐	๓๐๐,๐๐๐	ร้อยละ ๙๐ ของผู้เข้าร่วม โครงการมี ความพึงพอใจ	-เป็นการสืบสานวัฒนธรรม ประเพณีท้องถิ่น -เป็นการส่งเสริมให้ ประชาชนได้นึกถึงบุญคุณ ผู้สูงอายุ -เพื่อส่งเสริมการท่องเที่ยว ในท้องถิ่น	กองการศึกษา
๑๓	โครงการทำบุญตักบาตร เนื่องในวันขึ้นปีใหม่	-เพื่อเป็นการระลึกพุทธศักราชใหม่ -เพื่อเป็นการสืบสานวัฒนธรรมประเพณี อันดีงามของไทยไว้	จัดงานวันขึ้นปีใหม่ จำนวน ๑ วัน (วันที่ ๑ มกราคม ของทุกปี)	๑๐๐,๐๐๐	๑๐๐,๐๐๐	๑๐๐,๐๐๐	๑๐๐,๐๐๐	๑๐๐,๐๐๐	ร้อยละ ๙๐ ของผู้เข้าร่วม โครงการมีความ พึงพอใจ	- เป็นการระลึก พุทธศักราชใหม่ - เป็นการสืบสาน วัฒนธรรมประเพณี อันดีงามของไทยไว้ดังสืบไป	กองการศึกษา
รวม	๓ โครงการ			๙๐๐,๐๐๐	๙๐๐,๐๐๐	๙๐๐,๐๐๐	๙๐๐,๐๐๐	๙๐๐,๐๐๐			

(ต่อ)

๓.๑ กลยุทธ์ : ส่งเสริมอนุรักษ์ พันธุ์ และสืบทอดวัฒนธรรม ประเพณีและภูมิปัญญาท้องถิ่น

(๑) แผนงานการศาสนา วัฒนธรรมและนันทนาการ งานศาสนาวัฒนธรรมท้องถิ่น

ที่	โครงการ	วัตถุประสงค์	เป้าหมาย (ผลผลิตของโครงการ)	งบประมาณ					ตัวชี้วัด(KPI)	ผลลัพธ์ที่คาดว่าจะได้รับ	หน่วยงาน ที่รับผิดชอบ หลัก
				๒๕๖๖ (บาท)	๒๕๖๗ (บาท)	๒๕๖๘ (บาท)	๒๕๖๙ (บาท)	๒๕๗๐ (บาท)			
๑๔	โครงการถ่ายทอดภูมิปัญญา ท้องถิ่นจากผู้สูงอายุสู่เด็กและ เยาวชน	-เพื่อส่งเสริมให้เด็กและเยาวชน ได้รู้จักแหล่งเรียนรู้จากประสบการณ์ ตรง -เพื่อให้เด็กและเยาวชนเกิดความ ภาคภูมิใจในท้องถิ่น	-จัดกิจกรรมถ่าย ทอดภูมิปัญญา ท้องถิ่นจากผู้สูงอายุ สู่เด็กและเยาวชน	๒๐,๐๐๐	๒๐,๐๐๐	๒๐,๐๐๐	๒๐,๐๐๐	๒๐,๐๐๐	ร้อยละ ๙๐ ของ ผู้เข้าร่วมโครงการ ได้รู้จักแหล่งเรียนรู้ และเรียนรู้จาก ประสบการณ์ตรง	-เป็นการส่งเสริมให้เด็ก และเยาวชนได้รู้จัก แหล่งเรียนรู้ จากประสบการณ์ตรง -เด็กและเยาวชนเกิด ความภาคภูมิใจในท้องถิ่น	กองการศึกษา
๑๕	โครงการจัดงานวันวิสาขบูชา	-เพื่อส่งเสริมและทำนุบำรุงพระพุทธศาสนา -เพื่อให้พนักงานเทศบาลอุ้ง ประจำ พนักงานจ้างได้ทำบุญต่อบุคาตร ปล่อยสัตว์และลด ละ เลิก อบายมุข	-จัดกิจกรรมเนื่อง ในวันวิสาขบูชา -ทำบุญต่อบุคาตร -ลด ละ เลิก อบายมุขและงดเว้น จากการฆ่าสัตว์	๑๐,๐๐๐	๑๐,๐๐๐	๑๐,๐๐๐	๑๐,๐๐๐	๑๐,๐๐๐	ร้อยละ ๙๐ ของผู้เข้าร่วม โครงการมีความ พึงพอใจ	-เป็นการส่งเสริมและ ทำนุบำรุงพระพุทธศาสนา -เป็นการให้พนักงาน เทศบาลอุ้งประจำ พนักงานจ้างได้ทำ บุญต่อบุคาตร ปล่อยสัตว์ และลด ละ เลิก อบายมุข	กองการศึกษา
๑๖	โครงการจัดงานประเพณี บุญเดือนสาม (บุญข้าวจี่)	-เพื่อส่งเสริมและสืบทอดกิจกรรม ทางศาสนาวัฒนธรรมท้องถิ่น อีต ๑๒ คลอง ๑๔ -เพื่อส่งเสริมให้ประชาชนได้ศึกษาหลักธรรม คำสอน และ นำไปปฏิบัติในชีวิตประจำวัน	จัดงานประเพณี บุญเดือนสาม (บุญข้าวจี่) ปีละ ๑ ครั้ง	๑๐๐,๐๐๐	๑๐๐,๐๐๐	๑๐๐,๐๐๐	๑๐๐,๐๐๐	๑๐๐,๐๐๐	ร้อยละ ๙๐ ของผู้เข้าร่วม โครงการมีความ พึงพอใจ	-เป็นการส่งเสริมและ สืบทอดกิจกรรมทางศาสนา วัฒนธรรมท้องถิ่น อีต ๑๒ คลอง ๑๔ -เพื่อส่งเสริมให้ประชาชน ได้ศึกษาหลักธรรมคำสอน และนำไปปฏิบัติใน ชีวิตประจำวัน	กองการศึกษา

(ต่อ)

๓.๑ กลยุทธ์ : ส่งเสริมอนุรักษ์ ฟื้นฟู และสืบต่อวัฒนธรรม ประเพณีและภูมิปัญญาท้องถิ่น

(๑) แผนงานภาวการศาสนา วัฒนธรรมและนันทนาการ งานศาสนาวัฒนธรรมท้องถิ่น

ที่	โครงการ	วัตถุประสงค์	เป้าหมาย (ผลผลิตของโครงการ)	งบประมาณ					ตัวชี้วัด(KPI)	ผลลัพธ์ที่คาดว่าจะได้รับ	หน่วยงาน ที่รับผิดชอบ หลัก
				๒๕๖๖ (บาท)	๒๕๖๗ (บาท)	๒๕๖๘ (บาท)	๒๕๖๙ (บาท)	๒๕๗๐ (บาท)			
๑๗	โครงการจัดงานประเพณี บุญเดือนเก้า (บุญข้าวจ้าวระดับดิน)	-เพื่อส่งเสริมและสืบต่อกิจกรรม ทางศาสนาวัฒนธรรมท้องถิ่น ฮีต ๑๒ คลอง ๑๔ -เพื่อส่งเสริมให้ประชาชนได้ศึกษา หลักธรรม คำสอน และ นำไปปฏิบัติ ชีวิตประจำวัน	จัดงานประเพณี บุญเดือนเก้า (บุญข้าวจ้าวระดับดิน) ปีละ ๑ ครั้ง	๑๐๐,๐๐๐	๑๐๐,๐๐๐	๑๐๐,๐๐๐	๑๐๐,๐๐๐	๑๐๐,๐๐๐	ร้อยละ ๙๐ ของผู้เข้าร่วม โครงการมี ความพึงพอใจ	-เป็นการส่งเสริมและ สืบต่อกิจกรรมทางศาสนา วัฒนธรรมท้องถิ่น ฮีต ๑๒ คลอง ๑๔ -เป็นการส่งเสริมให้ ประชาชนได้ศึกษา หลักธรรม คำสอน และ นำไปปฏิบัติชีวิตประจำวัน	กองการศึกษา
๑๘	โครงการจัดงานประเพณี บุญเดือนสิบ (บุญข้าวจ้าว)	-เพื่อส่งเสริมและสืบต่อกิจกรรม ทางศาสนาวัฒนธรรมท้องถิ่น ฮีต ๑๒ คลอง ๑๔ -เพื่อส่งเสริมให้ประชาชนได้ศึกษา หลักธรรม คำสอน และ นำไปปฏิบัติ ในชีวิตประจำวัน	จัดงานประเพณี บุญเดือนสิบ (บุญข้าวจ้าว) ปีละ ๑ ครั้ง	๕,๐๐๐	๕,๐๐๐	๕,๐๐๐	๕,๐๐๐	๕,๐๐๐	ร้อยละ ๙๐ ของผู้เข้าร่วม โครงการมีความ พึงพอใจ	-เป็นการส่งเสริมและสืบต่อกิจกรรมทางศาสนาวัฒนธรรม ท้องถิ่น ฮีต ๑๒คลอง ๑๔ -เป็นการส่งเสริมให้ ประชาชนได้ศึกษา หลักธรรม คำสอน และ นำไปปฏิบัติในชีวิตประจำวัน	กองการศึกษา
รวม	๒ โครงการ			๑๐๕,๐๐๐	๑๐๕,๐๐๐	๑๐๕,๐๐๐	๑๐๕,๐๐๐	๑๐๕,๐๐๐			

(ต่อ)

๓.๑ กลยุทธ์ : ส่งเสริมอนุรักษ์ ฟื้นฟู และสืบต่อวัฒนธรรม ประเพณีและภูมิปัญญาท้องถิ่น

(๑) แผนงานการศึกษา วัฒนธรรมและนันทนาการ งานศาสนาวัฒนธรรมท้องถิ่น

ที่	โครงการ	วัตถุประสงค์	เป้าหมาย (ผลผลิตของโครงการ)	งบประมาณ					ตัวชี้วัด(KPI)	ผลลัพธ์ที่คาดว่าจะ จะได้รับ	หน่วยงาน ที่รับผิดชอบ หลัก
				๒๕๖๖ (บาท)	๒๕๖๗ (บาท)	๒๕๖๘ (บาท)	๒๕๖๙ (บาท)	๒๕๗๐ (บาท)			
๑๙	โครงการจัดงานประเพณี บุญเดือนสิบสอง (บุญกฐิน)	-เพื่อส่งเสริมและสืบทอดกิจกรรม ทางศาสนาวัฒนธรรมท้องถิ่น ฮีต ๑๒ คลอง ๑๔ -เพื่อส่งเสริมให้ประชาชนได้ศึกษา หลักธรรม คำสอน และ นำไปปฏิบัติ ชีวิตประจำวัน	-จัดงานประเพณี บุญเดือนสิบสอง (บุญกฐิน) ปีละ ๑ ครั้ง	๕,๐๐๐	๕,๐๐๐	๕,๐๐๐	๕,๐๐๐	๕,๐๐๐	ร้อยละ ๙๐ ของผู้เข้าร่วม โครงการมี ความพึงพอใจ	-เป็นการส่งเสริมและสืบทอด กิจกรรมทางศาสนาวัฒนธรรม ท้องถิ่น ฮีต ๑๒ คลอง ๑๔ -เป็นการส่งเสริมให้ ประชาชนได้ศึกษาหลักธรรม คำสอนและนำไปปฏิบัติ ในชีวิตประจำวัน	กองการศึกษา
๒๐	โครงการขอรับเงินสนับสนุน จัดงานประเพณีฮีตสิบสอง และงานประจำปี จังหวัดอำนาจเจริญ	-เพื่อสนับสนุนการจัดงานประเพณี ฮีตสิบสองและงานประจำปีจังหวัด อำนาจเจริญ	-สนับสนุนการจัดงาน ประเพณีฮีตสิบสอง และงานประจำปี จังหวัดอำนาจเจริญ ปีละ ๑ ครั้ง	๒๐,๐๐๐	๒๐,๐๐๐	๒๐,๐๐๐	๒๐,๐๐๐	๒๐,๐๐๐	สนับสนุนการจัดงาน ประเพณีฮีตสิบสอง และงานประจำปี จังหวัดอำนาจเจริญ	-เป็นการสนับสนุนการ จัดงานประเพณี ฮีตสิบสองและงาน ประจำปีจังหวัดอำนาจเจริญ	กองการศึกษา
รวม	๒ โครงการ			๒๕,๐๐๐	๒๕,๐๐๐	๒๕,๐๐๐	๒๕,๐๐๐	๒๕,๐๐๐			

(ต่อ)

๓.๑ กลยุทธ์ : ส่งเสริมอนุรักษ์ ฟื้นฟู และสืบทอดวัฒนธรรม ประเพณีและภูมิปัญญาท้องถิ่น

(๑) แผนงานการศาสนา วัฒนธรรมและนันทนาการ งานศาสนาวัฒนธรรมท้องถิ่น

ที่	โครงการ	วัตถุประสงค์	เป้าหมาย (ผลผลิตของโครงการ)	งบประมาณ					ตัวชี้วัด(KPI)	ผลลัพธ์ที่คาดว่าจะได้รับ	หน่วยงาน ที่รับผิดชอบ	
				๒๕๖๖ (บาท)	๒๕๖๗ (บาท)	๒๕๖๘ (บาท)	๒๕๖๙ (บาท)	๒๕๗๐ (บาท)				
๒๑	โครงการทำบุญถนนสายวัฒนธรรมพนา	- เพื่อส่งเสริมและทำนุบำรุงศาสนา - เพื่อส่งเสริมและสืบทอดกิจกรรมทางศาสนา และวัฒนธรรมท้องถิ่นของชาวพนา	-จัดโครงการตักบาตร ถนนสายวัฒนธรรมพนา บริเวณศาลหลักเมือง อำเภอพนา เป็นประจำ ทุกเดือน อย่างน้อย เดือนละ ๑ ครั้ง -จัดโครงการทำบุญ ศาลหลักเมืองอำเภอพนา ปีละ ๑ ครั้ง -จัดกิจกรรมแสดงดนตรี ท้องถิ่น เพลงพื้นบ้าน เพลงที่แสดงถึงวัฒนธรรม ความเป็นมาของชาวพนา	๓๐๐,๐๐๐	๓๐๐,๐๐๐	๓๐๐,๐๐๐	๓๐๐,๐๐๐	๓๐๐,๐๐๐	๓๐๐,๐๐๐	ความพึงพอใจ ของผู้เข้าร่วม โครงการมี	เป็นการส่งเสริมและทำนุบำรุง ศาสนา เป็นการส่งเสริมและสืบทอด กิจกรรมทางศาสนา และวัฒนธรรมท้องถิ่นของชาว พนา	กองการศึกษา
รวม	๑ โครงการ	รวมทั้งสิ้น ๒๑ โครงการ		๓๐๐,๐๐๐	๓๐๐,๐๐๐	๓๐๐,๐๐๐	๓๐๐,๐๐๐	๓๐๐,๐๐๐	๓๐๐,๐๐๐			

รายละเอียดโครงการพัฒนา
แผนพัฒนาท้องถิ่น (พ.ศ. ๒๕๖๖ - ๒๕๗๐) แก้ไข ครั้งที่ ๒
เทศบาลตำบลพนา อำเภอพนา จังหวัดอำนาจเจริญ

- ก. ยุทธศาสตร์ชาติ ๒๐ ปี ยุทธศาสตร์ที่ ๒ ยุทธศาสตร์ด้านการสร้างความสามารถในการแข่งขัน
- ข. แผนพัฒนาเศรษฐกิจและสังคมแห่งชาติ ฉบับที่ ๑๓ หมายเหตุของกระทรวงการท่องเที่ยวและกีฬา และความยั่งยืน
- ค. Sustainable Development Goals: Sdgs เป้าหมายที่ ๘ ส่งเสริมการเติบโตทางเศรษฐกิจที่ต่อเนื่อง ครอบคลุม และยั่งยืน การจ้างงานเต็มที่ มีผลิตภาพ และการมีงานที่เหมาะสมสำหรับทุกคน
- ง. ยุทธศาสตร์จังหวัด ประเด็นการพัฒนาที่ ๒ การพัฒนาคน หมู่บ้าน ชุมชน ให้มีคุณภาพ มั่นคง เข้มแข็ง และทันสมัย ตามหลักปรัชญาของเศรษฐกิจพอเพียง
- จ. ยุทธศาสตร์การพัฒนาขององค์กรปกครองส่วนท้องถิ่นในเขตจังหวัด อุทธศาสตร์ที่ ๒ ส่งเสริมการศึกษา ศาสนา อนุรักษ์ประเพณี วัฒนธรรม และภูมิปัญญาท้องถิ่น
๓. ยุทธศาสตร์การพัฒนาเทศบาลตำบลพนา ยุทธศาสตร์ที่ ๓ ด้านการท่องเที่ยว วัฒนธรรม ศิลปะประเพณี (Tourism, Culture, Art and Tradition)
- ๓.๒ กลยุทธ์ : ส่งเสริมพัฒนาสถานที่ท่องเที่ยวเชิงนิเวศน์

(๑) แผนงานการศาสนา วัฒนธรรมและนันทนาการ งานวิชาการวางแผนและส่งเสริมการท่องเที่ยว

ที่	โครงการ	วัตถุประสงค์	เป้าหมาย (ผลผลิตของโครงการ)	งบประมาณ					ตัวชี้วัด (KPI)	ผลลัพธ์ที่คาดว่าจะได้รับ	หน่วยงาน ที่รับผิดชอบ หลัก
				๒๕๖๖ (บาท)	๒๕๖๗ (บาท)	๒๕๖๘ (บาท)	๒๕๖๙ (บาท)	๒๕๗๐ (บาท)			
๑	โครงการจัดซื้อที่ดินเกาะกลางลำห้วยพละพลาพร้อมสร้างสวนสาธารณะที่ถ้ำผ่องหอยในจ.ม.๑ ต.พนา อ.พนา จ.อำนาจเจริญ	-เพื่อปรับปรุงเป็นสถานที่พักผ่อนหย่อนใจของประชาชน -เพื่อส่งเสริมให้เป็นสถานที่ท่องเที่ยวในเขตเทศบาล	จัดซื้อที่ดิน ๑ แปลง เพื่อก่อสร้าง สวนสาธารณะ	๓,๐๐๐,๐๐๐ (บาท)					เพิ่มแหล่ง ท่องเที่ยว	-ประชาชนมีที่พักผ่อน หย่อนใจ -ได้ใกล้ชิดกับธรรมชาติ ไปไม่ แทะลงน้ำ	กองการศึกษา
๒	โครงการส่งเสริมการท่องเที่ยวเชิงวัฒนธรรม ผลจากการดูแลสุขภาพ แบบองค์รวม "ทางสาย แพร่อัจฉริยะ" ย้อนรอยตำนานเมืองพนา	- เพื่อส่งเสริมความรักความสามัคคี สร้างสัมพันธ์ภาพที่ดี - เพื่อส่งเสริมการดูแลสุขภาพ ส่งเสริมการ ออกกำลังกาย - เพื่อส่งเสริมการท่องเที่ยวในท้องถิ่น	- จัดกิจกรรม ทางสาย แพร่อัจฉริยะ ย้อนตำนาน เมืองพนา ปีละ ๑ ครั้ง	๑๐๐,๐๐๐ (บาท)	๑๐๐,๐๐๐ (บาท)	๑๐๐,๐๐๐ (บาท)	๑๐๐,๐๐๐ (บาท)	๑๐๐,๐๐๐ (บาท)	ร้อยละ ๙๐ ของผู้เข้าร่วม กิจกรรมเกิดความ พึงพอใจ	-เป็นการส่งเสริมความรัก สามัคคีสร้างสัมพันธ์ภาพที่ดี -เป็นการส่งเสริมการสร้าง สุขภาพ ส่งเสริมการออกกำลังกาย -เป็นการส่งเสริมการ ท่องเที่ยวในท้องถิ่น	กองการศึกษา
๓	โครงการก่อสร้างปรับปรุงศาลเจ้าปู่ วนอุทยานดอนเจ้าปู่ ม.๗ ต.พนา อ.พนา จ.อำนาจเจริญ	- เพื่อบูรณะซ่อมแซมปฏิสังขรณ์ ศาลเจ้าปู่ให้มีสภาพสมบูรณ์ - เพื่อรองรับนักท่องเที่ยวที่มากล้นการะศาล เจ้าปู่	ซ่อมแซมปฏิสังขรณ์ ศาลเจ้าปู่ ตามแบบแปลนที่ เทศบาลตำบลพนา กำหนด	๓๐๐,๐๐๐ (บาท)	๓๐๐,๐๐๐ (บาท)	๓๐๐,๐๐๐ (บาท)	๓๐๐,๐๐๐ (บาท)	ศาลเจ้าปู่ได้รับ การก่อสร้าง ปรับปรุงเพิ่มเติม บูรณะ ซ่อมแซมปฏิสังขรณ์	- ศาลเจ้าปู่ได้รับการบูรณะ ซ่อมแซมปฏิสังขรณ์ - เป็นสถานที่รองรับ นักท่องเที่ยวที่มาก การะศาลเจ้าปู่	กองการศึกษา	
รวม	๓ โครงการ			๔๐๐,๐๐๐	๓,๔๐๐,๐๐๐	๔๐๐,๐๐๐	๔๐๐,๐๐๐	๔๐๐,๐๐๐			

รายละเอียดโครงการพัฒนา

แผนพัฒนาท้องถิ่น (พ.ศ. ๒๕๖๖ - ๒๕๗๐) แกะไข ครั้งที่ ๒

เทศบาลตำบลพนา อำเภอพนา จังหวัดอำนาจเจริญ

ก. ยุทธศาสตร์ชาติ ๒๐ ปี ยุทธศาสตร์ที่ ๒ ยุทธศาสตร์ด้านการสร้างความสามารถในการแข่งขัน

ข. แผนพัฒนาเศรษฐกิจและสังคมแห่งชาติ ฉบับที่ ๑๓ หมายความว่า ๘ ไทยมีพื้นที่และเมืองอัจฉริยะที่น่าอยู่ ปลอดภัย เด็ดขาดได้อย่างยั่งยืน

ค. Sustainable Development Goals Sdgs หมายความว่า ๙ สร้างโครงสร้างพื้นฐานที่มีความทนทาน ส่งเสริมการพัฒนาอุตสาหกรรมที่ครอบคลุมและยั่งยืน และส่งเสริมนวัตกรรม

ง. ยุทธศาสตร์จังหวัด ประเด็นการพัฒนาที่ ๒ การพัฒนา หมู่บ้าน ชุมชน ให้มีคุณภาพ มั่นคง เข้มแข็ง และทันสมัย ตามหลักปรัชญาของเศรษฐกิจพอเพียง

จ. ยุทธศาสตร์การพัฒนาขององค์กรปกครองส่วนท้องถิ่นในเขตจังหวัด ยุทธศาสตร์ที่ ๑. พัฒนาคุณภาพชีวิตของประชาชน ให้เป็นสังคมเมืองน่าอยู่

๔. ยุทธศาสตร์การพัฒนาเทศบาลตำบลพนา ยุทธศาสตร์ที่ ๔ ด้านโครงสร้างพื้นฐานและสาธารณูปการ (Infrastructure and Public Facilities)

๔.๑ กลยุทธ์ : ส่งเสริมพัฒนาระบบจราจร

(๑) แผนงาน เศรษฐกิจชุมชน งานไฟฟ้าและประปา

แบบ ผ.๐๒

ที่	โครงการ	วัตถุประสงค์	เป้าหมาย (ผลผลิตของโครงการ)	งบประมาณ					ตัวชี้วัด (KPI)	ผลลัพธ์ที่คาดว่าจะได้รับ	หน่วยงาน ที่รับผิดชอบ
				๒๕๖๖ (บาท)	๒๕๖๗ (บาท)	๒๕๖๘ (บาท)	๒๕๖๙ (บาท)	๒๕๗๐ (บาท)			
๑	โครงการจัดซื้อครุภัณฑ์สัญญาณไฟจราจร แบบกระพริบ พร้อมติดตั้ง	เพื่อป้องกันและลดการเกิดอุบัติเหตุด้านการจราจร	เพื่อจัดซื้อครุภัณฑ์สัญญาณไฟจราจรแบบกระพริบพร้อมติดตั้ง จำนวน ๑ ชุด ขนาด ๓๐๐ มม. แบบ ๔ ดวง/ชุด -ไฟแดง + เหลือง พร้อมชุดนับเวลาถอยหลัง + ไฟเขียวลูกศร +เขียวลูกศรติดตั้งหน้าว่าการอำเภอพนา หมู่ ๑ ตำบลพระเหลา อำเภอพนา จังหวัดอำนาจเจริญ	๑,๐๐๐,๐๐๐					อุบัติเหตุทางถนน ลดร้อยละ ๘๐	กองช่าง	
รวม	๑ โครงการ		ไฟจราจร + ค่าอุปกรณ์ผู้ติดตั้งสายแบบ Over Head	-							

รายละเอียดโครงการพัฒนา

แผนพัฒนาท้องถิ่น (พ.ศ. ๒๕๖๖ - ๒๕๗๐) แก้ไข ครั้งที่ ๒

เทศบาลตำบลพนา อำเภอพนา จังหวัดอำนาจเจริญ

ก. ยุทธศาสตร์ชาติ ๒๐ ปี ยุทธศาสตร์ที่ ๒ ยุทธศาสตร์ด้านความสามารภในการแข่งขัน

ข. แผนพัฒนาเศรษฐกิจและสังคมแห่งชาติ ฉบับที่ ๑๓ หมายเหตุที่ ๔ ไทยมีพื้นที่และเมืองอัจฉริยะที่น่าอยู่ ปลอดภัย เดิกันได้ดียิ่งขึ้น

ค. Sustainable Development Goals Sdgs เป้าหมายที่ ๙ สร้างโครงสร้างพื้นฐานที่มีความทนทาน ส่งเสริมการพัฒนาอุตสาหกรรมที่ครอบคลุมและยั่งยืน และส่งเสริมนวัตกรรม

ง. ยุทธศาสตร์จังหวัด ประเด็นการพัฒนาที่ ๒ การพัฒนาคน หมู่บ้าน ชุมชน ให้มีคุณภาพ มั่นคง เข้มแข็ง และทันสมัย ตามหลักปรัชญาของเศรษฐกิจพอเพียง

จ. ยุทธศาสตร์การพัฒนาขององค์กรปกครองส่วนท้องถิ่นในเขตจังหวัด ยุทธศาสตร์ที่ ๑. พัฒนาคุณภาพชีวิตของประชาชน ให้เป็นสังคมเมืองน่าอยู่

๔.ยุทธศาสตร์การพัฒนาเทศบาลตำบลพนา ยุทธศาสตร์ที่ ๔ ด้านโครงสร้างพื้นฐานและสาธารณูปการ (Infrastructure and Public Facilities)

๔.๒ กลยุทธ์ : ส่งเสริมก่อสร้าง ปรับปรุง ซ่อมแซมเส้นทางคมนาคม ผิวจราจร และระบบการระบายน้ำ

(๑) แผนงาน อุตสาหกรรมและการโยธา งานก่อสร้าง

แบบ ผ.๐๒

ที่	โครงการ	วัตถุประสงค์	เป้าหมาย (ผลผลิตของโครงการ)	งบประมาณ					ผลลัพธ์ที่คาดว่าจะได้รับ	หน่วยงาน ที่รับผิดชอบหลัก	
				๒๕๖๖ (บาท)	๒๕๖๗ (บาท)	๒๕๖๘ (บาท)	๒๕๖๙ (บาท)	๒๕๗๐ (บาท)			
๑	โครงการก่อสร้างถนนคอนกรีตเสริมเหล็กภายในสถานศึกษา	-เพื่ออำนวยความสะดวกในการสัญจรภายในสถานศึกษา เป็นการสร้างความปลอดภัยและช่วยลดอุบัติเหตุ (สามัคคีวิทยา)	ก่อสร้างถนนคอนกรีตเสริมเหล็กภายในสถานศึกษา โรงเรียนเทศบาลพนา (สามัคคีวิทยา) ๑๐ หมู่ที่ ๑ ต.พระเหลา อ.พนา จ.อำนาจเจริญ ขนาดกว้าง ๔.๐๐ เมตร ยาว ๖๐๐.๐๐ เมตร หนาเฉลี่ย ๐.๑๕ เมตร หรือมีพื้นที่ไม่น้อยกว่า ๒,๔๐๐ ตรม.	๑,๕๐๐,๐๐๐					ถนนคอนกรีตเสริมเหล็ก จำนวน ๑ เส้น	-เป็นการอำนวยความสะดวกและความปลอดภัยในการสัญจรภายในสถานศึกษา	กองการศึกษา
รวม	๑ โครงการ			๑,๕๐๐,๐๐๐							

รายละเอียดโครงการพัฒนา

แผนพัฒนาท้องถิ่น (พ.ศ. ๒๕๖๖ - ๒๕๗๐) แก้ไข ครั้งที่ ๒

เทศบาลตำบลพนา อำเภอพนา จังหวัดอำนาจเจริญ

๑. ยุทธศาสตร์ชาติ ๒๐ ปี ยุทธศาสตร์ที่ ๒ ยุทธศาสตร์ด้านการสร้างความสามารถในการแข่งขัน
๒. แผนพัฒนาเศรษฐกิจและสังคมแห่งชาติ ฉบับที่ ๑๓ หมายเหตุที่ ๘ ไทยพื้นที่และเมืองอัจฉริยะที่น่าอยู่ ปลอดภัย เดิมได้ได้อย่างยั่งยืน
๓. Sustainable Development Goals Sdgs เป้าหมายที่ ๙ สร้างโครงสร้างพื้นฐานที่มีความทนทาน ส่งเสริมการพัฒนาศาสนาที่ครอบคลุมและยั่งยืน และส่งเสริมนวัตกรรม
๑. ยุทธศาสตร์จังหวัด ประเด็นการพัฒนาที่ ๒ การพัฒนาคน หมู่บ้าน ชุมชน ให้มีคุณภาพ มั่นคง แข็งแรง และทันสมัย ตามหลักปรัชญาของเศรษฐกิจพอเพียง
๒. ยุทธศาสตร์การพัฒนาขององค์กรปกครองส่วนท้องถิ่นในเขตจังหวัด ยุทธศาสตร์ที่ ๑. พัฒนาคุณภาพชีวิตของประชาชน ให้เป็นสังคมเมืองน่าอยู่
๔. ยุทธศาสตร์การพัฒนาเทศบาลตำบลพนา ยุทธศาสตร์ที่ ๔ ด้านโครงสร้างพื้นฐานและสาธารณูปการ (Infrastructure and Public Facilities)
- ๔.๒ กลยุทธ์ : ส่งเสริมก่อสร้าง ปรับปรุง ซ่อมแซมเส้นทางคมนาคม ผิวจราจร และระบบการระบายน้ำ

(๑) แผนงาน อุตสาหกรรมและการโยธา งานก่อสร้าง

ที่	โครงการ	วัตถุประสงค์	เป้าหมาย (ผลผลิตของโครงการ)	งบประมาณ					ตัวชี้วัด(KPI)	ผลลัพธ์ที่คาดว่าจะได้รับ	หน่วยงาน ที่รับผิดชอบ หลัก
				๒๕๖๖ (บาท)	๒๕๖๗ (บาท)	๒๕๖๘ (บาท)	๒๕๖๙ (บาท)	๒๕๗๐ (บาท)			
๒	โครงการก่อสร้างถนนคอนกรีตเสริมเหล็ก คอนกรีตเสริมเหล็ก ขอยางแชนวน หมู่ที่ ๘ ชุมชนเทพนิมิต ต.พนา อ.พนา จ.อำนาจเจริญ	เป็นการพัฒนาโครงสร้างพื้นฐาน เพื่อเพิ่มพูนการค้าเลี้ยง สินค้าเกษตรของชุมชน เพื่อยกระดับโครงสร้างพื้นฐาน เป็นการกระตุ้นเศรษฐกิจ อำนวยความสะดวกในการ การจ่ายใช้สอย เกิดการจ้างแรงงานในชุมชน	โครงการก่อสร้างถนนคอนกรีตเสริมเหล็ก ขอยางแชนวน หมู่ที่ ๘ ชุมชนเทพนิมิต <u>บริเวณงาน</u> ผิวจราจรกว้าง ๔.๐๐ ม. ระยะทาง ๕๐.๐๐ ม. หนา ๐.๑๕ ม. หรือมีพื้นที่ไม่น้อยกว่า ๒๐๐.๐๐ ตร.ม. พร้อมไหล่ทางลูกรังกว้างข้างละ ๐.๒๕ ม.	๑๒๓,๐๐๐ (บาท)	- (บาท)	- (บาท)	- (บาท)	- (บาท)	จำนวนผู้ใช้รถ ใช้ถนน	-เกิดการพัฒนา โครงสร้างพื้นฐาน เพื่อเพิ่มพูนการค้า เลี้ยงสินค้า เกษตรของชุมชน เป็นการยก ระดับโครงสร้าง พื้นฐานเป็นการ กระตุ้นเศรษฐกิจ อำนวยความสะดวก ในการจ่ายใช้ สอยเกิดการจ้าง แรงงานในชุมชน	กองช่าง
รวม	๑ โครงการ			๑๒๓,๐๐๐	-	-	-	-			

รายละเอียดโครงการพัฒนา

แผนพัฒนาท้องถิ่น (พ.ศ. ๒๕๖๖ - ๒๕๗๐) แก้ไข ครั้งที่ ๒

เทศบาลตำบลพนา อำเภอพนา จังหวัดอำนาจเจริญ

ก. ยุทธศาสตร์ชาติ ๒๐ ปี ยุทธศาสตร์ที่ ๒ ยุทธศาสตร์ด้านการสร้างความสามารถในการแข่งขัน

ข. แผนพัฒนาเศรษฐกิจและสังคมแห่งชาติ ฉบับที่ ๑๓ หมายเหตุที่ ๘ ไทยมีพื้นที่และเมืองอัจฉริยะที่น้อยอยู่ โปรดกักย เติบโตได้อย่างยั่งยืน

ค. Sustainable Development Goals: Sdgs เป้าหมายที่ ๙ สร้างโครงสร้างพื้นฐานที่มีความทนทาน ส่งเสริมการพัฒนาอุตสาหกรรมที่ครอบคลุมและยั่งยืน และส่งเสริมนวัตกรรม

ง. ยุทธศาสตร์จังหวัด ประเด็นการพัฒนาที่ ๒ การพัฒนาคน หมู่บ้าน ชุมชน ให้มีคุณภาพ มั่นคง เข้มแข็ง และทันสมัย ตามหลักปรัชญาของเศรษฐกิจพอเพียง

จ. ยุทธศาสตร์การพัฒนาองค์กรปกครองส่วนท้องถิ่นในเขตจังหวัด ยุทธศาสตร์ที่ ๑. พัฒนาคูณภาพชีวิตของประชาชน ให้เป็นสังคมเมืองน่าอยู่

๔. ยุทธศาสตร์การพัฒนาเทศบาลตำบลพนา ยุทธศาสตร์ที่ ๔ ด้านโครงสร้างพื้นฐานและสาธารณูปการ (Infrastructure and Public Facilities)

๔.๒ กลยุทธ์ : ส่งเสริมก่อสร้าง ปรับปรุง ซ่อมแซมเส้นทางคมนาคม ผิวจราจร และระบบการระบายน้ำ

(๑) แผนงาน อุตสาหกรรมและการโยธา งานก่อสร้าง

แบบ ผ.๐๒

ที่	โครงการ	วัตถุประสงค์	เป้าหมาย (ผลผลิตของโครงการ)	งบประมาณ					ตัวชี้วัด (KPI)	ผลลัพธ์ที่คาดว่าจะได้รับ	หน่วยงาน ที่รับผิดชอบ
				๒๕๖๖ (บาท)	๒๕๖๗ (บาท)	๒๕๖๘ (บาท)	๒๕๖๙ (บาท)	๒๕๗๐ (บาท)			
๓	โครงการก่อสร้างถนนคอนกรีตเสริมเหล็ก คอมกรีตเสริมเหล็ก ซอยข้างโรงเรียนอนุบาลพนา (อุดมวิทยากร)	เป็นการพัฒนาโครงสร้างพื้นฐาน เพื่อเพิ่มความปลอดภัย สินค้าเกษตรของชุมชน เพื่อยกระดับโครงสร้างพื้นฐาน	โครงการก่อสร้างถนนคอนกรีตเสริมเหล็ก ซอยข้างโรงเรียนอนุบาลพนา (อุดมวิทยากร) หมู่ที่ ๙ ชุมชนบูรพาพัฒนา ปริมาตรงาน ผิวจราจรกว้าง ๕.๐๐ ม. ระยะทาง ๑๓๐.๐๐ ม. หน้า ๐.๑๕ ม. หรือมีพื้นที่ไม่น้อยกว่า ๖๕๐.๐๐ ตร.ม. พร้อมให้หลังสูงกว้างข้างละ ๐.๕๐ ม.	๓๓๙,๐๐๐ (บาท)	- (บาท)	- (บาท)	- (บาท)	- (บาท)	จำนวนผู้ใช้รถ ใช้ถนน	-เกิดการพัฒนามา โครงสร้างพื้นฐาน เพื่อเพิ่มชุมชน ค้าเลี้ยงสินค้า เกษตรของชุมชน เป็นการยก ระดับโครงสร้าง พื้นฐานเป็นการ กระตุ้นเศรษฐกิจ อำนวยความสะดวก ในการใช้จ่ายใช้ สอยเกิดการจ้าง แรงงานในชุมชน	กองช่าง
รวม	๑. โครงการ			๓๓๙,๐๐๐	-	-	-	-			

รายละเอียดโครงการพัฒนา
แผนพัฒนาท้องถิ่น (พ.ศ. ๒๕๖๖ - ๒๕๗๐) แก้ไข ครั้งที่ ๒
เทศบาลตำบลพนา อำเภอพนา จังหวัดอำนาจเจริญ

- ก. ยุทธศาสตร์ชาติ ๒๐ ปี ยุทธศาสตร์ที่ ๒ ยุทธศาสตร์ด้านโครงสร้างสภาพภูมิอากาศในการแข่งขัน
ข. แผนพัฒนาเศรษฐกิจและสังคมแห่งชาติ ฉบับที่ ๑๓ ยุทธศาสตร์ที่ ๔ ไทยมีพื้นที่และเมืองอัจฉริยะที่น่าอยู่ ปลอดภัย เติบโตได้อย่างยั่งยืน
ค. Sustainable Development Goals Sdgs เป้าหมายที่ ๙ สร้างโครงสร้างพื้นฐานที่มีความทนทาน ส่งเสริมการพัฒนาอุตสาหกรรมที่ครอบคลุมและยั่งยืน และส่งเสริมนวัตกรรม
ง. ยุทธศาสตร์จังหวัด ประเด็นการพัฒนาที่ ๒ การพัฒนาคน หมู่บ้าน ชุมชน ให้มีคุณภาพ มั่นคง เข้มแข็ง และทันสมัย ตามหลักปรัชญาของเศรษฐกิจพอเพียง
จ. ยุทธศาสตร์การพัฒนาขององค์การบริหารส่วนท้องถิ่นในเขตจังหวัด ยุทธศาสตร์ที่ ๑. พัฒนาคุณภาพชีวิตของประชาชน ให้เป็นสังคมเมืองน่าอยู่
๔. ยุทธศาสตร์การพัฒนาเทศบาลตำบลพนา ยุทธศาสตร์ที่ ๔ ด้านโครงสร้างพื้นฐานและสาธารณูปการ (Infrastructure and Public Facilities)
๔.๒ กลยุทธ์ : ส่งเสริมก่อสร้าง ปรับปรุง ซ่อมแซมเส้นทางคมนาคม ผิวจราจร และระบบการระบายน้ำ

แบบ ผ.๑๒

(๑) แผนงาน อุตสาหกรรมและการโยธา งานก่อสร้าง

ที่	โครงการ	วัตถุประสงค์	เป้าหมาย (ผลผลิตของโครงการ)	งบประมาณ					ผลสัมฤทธิ์ที่คาดว่าจะได้รับ	หน่วยงาน ที่รับผิดชอบ หลัก	
				๒๕๖๖ (บาท)	๒๕๖๗ (บาท)	๒๕๖๘ (บาท)	๒๕๖๙ (บาท)	๒๕๗๐ (บาท)			
๔	โครงการก่อสร้างถนนคอนกรีตเสริมเหล็กเส้นทางจากบ้านนาห้วยพระเหลา หมู่ที่ ๑ เชื่อมมายังห้วยพระเหลา หมู่ที่ ๑ ชุมชนเมืองพนมดงรัก	เป็นการพัฒนาโครงสร้างพื้นฐาน เพื่อฟื้นฟูการลำเลียงสินค้าเกษตรของชุมชน เพื่อยกระดับโครงสร้างพื้นฐาน	โครงการก่อสร้างถนนคอนกรีตเสริมเหล็กเส้นทางจากบ้านนาห้วยพระเหลา หมู่ที่ ๑ เชื่อมมายังห้วยพระเหลา หมู่ที่ ๑ ชุมชนเมืองพนมดงรัก	๑๖๐,๐๐๐					จำนวนผู้ไร้รถใช้ถนน	-เกิดการพัฒนาด้านโครงสร้างพื้นฐาน เพื่อฟื้นฟูการลำเลียงสินค้าเกษตรของชุมชน เป็นการยกระดับโครงสร้างพื้นฐานเป็นการกระตุ้นเศรษฐกิจ อำนวยความสะดวกในการจัดจ่ายใช้สอยเกิดการจ้างแรงงานในชุมชน	กองช่าง
รวม	๑ โครงการ			๑๖๐,๐๐๐	-	-	-	-			

รายละเอียดโครงการพัฒนา

แผนพัฒนาท้องถิ่น (พ.ศ. ๒๕๖๖ - ๒๕๗๐) แก้ไข ครั้งที่ ๒

เทศบาลตำบลพนา อำเภอพนา จังหวัดอำนาจเจริญ

- ยุทธศาสตร์ชาติ ๒๐ ปี ยุทธศาสตร์ที่ ๒ ยุทธศาสตร์ด้านการสร้างความสามารถในการแข่งขัน
- แผนพัฒนาเศรษฐกิจและสังคมแห่งชาติ ฉบับที่ ๑๓ หมายเหตุที่ ๘ ไทยมีพื้นที่และเมืองอัจฉริยะที่น้อยอยู่ ปลอดภัย เด็ดขาดได้อย่างยั่งยืน
- Sustainable Development Goals Sdgs เป้าหมายที่ ๙ สร้างโครงสร้างพื้นฐานที่มีความทนทาน ส่งเสริมการพัฒนาอุตสาหกรรมที่ครอบคลุมและยั่งยืน และส่งเสริมนวัตกรรม
- ยุทธศาสตร์จังหวัด ประเด็นการพัฒนาที่ ๒ การพัฒนาคน หมู่บ้าน ชุมชน ให้มีคุณภาพ มั่นคง เข้มแข็ง และทันสมัย ตามหลักปรัชญาของเศรษฐกิจพอเพียง
- ยุทธศาสตร์การพัฒนาท้องถิ่นในเขตจังหวัด ยุทธศาสตร์ที่ ๑. พัฒนาศักยภาพชีวิตของประชาชน ให้เป็นสังคมเมืองน่าอยู่
- ยุทธศาสตร์การพัฒนาเทศบาลพนา ยุทธศาสตร์ที่ ๔ ด้านโครงสร้างพื้นฐานและสาธารณูปการ (Infrastructure and Public Facilities)

๔.๒ กลยุทธ์ : ส่งเสริมก่อสร้าง ปรับปรุง ซ่อมแซมเส้นทางคมนาคม ผิวจราจร และระบบการระบายน้ำ

(๑) แผนงาน อุสาหกรรมและกรโยธา งานก่อสร้าง

แบบ ผ.๐๒

ที่	โครงการ	วัตถุประสงค์	เป้าหมาย (ผลผลิตของโครงการ)	งบประมาณ					ตัวชี้วัด(KPI)	ผลลัพธ์ที่คาดว่าจะได้รับ	หน่วยงาน ที่รับผิดชอบหลัก
				๒๕๖๖ (บาท)	๒๕๖๗ (บาท)	๒๕๖๘ (บาท)	๒๕๖๙ (บาท)	๒๕๗๐ (บาท)			
๕	โครงการซ่อมสร้างผิวถนนแอสฟัลต์คอนกรีตถนนประจำเทศบาล หมู่ที่ ๑ ตำบลพระเหลา หมู่ที่ ๑ ตำบลพระเหลา อ.พนา จ.อำนาจเจริญปริมาณงาน	เป็นการพัฒนาโครงสร้างเพื่อฟื้นฟูการลำเลียงสินค้าเกษตรของชุมชน เพื่อยกระดับโครงสร้างเป็นการกระตุ้นเศรษฐกิจ	โครงการซ่อมสร้างผิวถนนแอสฟัลต์คอนกรีตถนนประจำเทศบาล หมู่ที่ ๑ ตำบลพระเหลา อ.พนา จ.อำนาจเจริญปริมาณงาน	๔๐๓,๐๐๐					จำนวนผู้ใช้รถใช้ถนน	-เกิดการพัฒนาโครงสร้างพื้นฐานเพื่อฟื้นฟูการลำเลียงสินค้าเกษตรของชุมชนเป็นการยกกระดับโครงสร้างพื้นฐานเป็นการกระตุ้นเศรษฐกิจ	กองช่าง
รวม	๑ โครงการ	การจ่ายใช้สอยเกิดการจ้างแรงงานในชุมชน		-	-	-	-	๔๐๓,๐๐๐		อำนวยความสะดวกในการจ่ายใช้สอยเกิดการจ้างแรงงานในชุมชน	

รายละเอียดโครงการพัฒนา

แผนพัฒนาท้องถิ่น (พ.ศ. ๒๕๖๖ - ๒๕๗๐) แก้ไข ครั้งที่ ๒

เทศบาลตำบลพนา อำเภอพนา จังหวัดอำนาจเจริญ

๑. ยุทธศาสตร์ชาติ ๒๐ ปี ยุทธศาสตร์ที่ ๒ ยุทธศาสตร์ด้านสร้างความเป็นธรรมและโอกาส
๑. แผนพัฒนาเศรษฐกิจและสังคมแห่งชาติ ฉบับที่ ๑๓ ยุทธศาสตร์ที่ ๔ ไทยมีพื้นที่และเมืองอัจฉริยะที่น่าอยู่ ปลอดภัย เติบโตได้อย่างยั่งยืน
๑. Sustainable Development Goals Sdgs เป้าหมายที่ ๙ สร้างโครงสร้างพื้นฐานที่มีความทนทาน ส่งเสริมการพัฒนาอุตสาหกรรมที่ครอบคลุมและยั่งยืน และส่งเสริมนวัตกรรม
๑. ยุทธศาสตร์จังหวัด ประเด็นการพัฒนาที่ ๒ การพัฒนาคน หมู่บ้าน ชุมชน ให้มีคุณภาพ มั่นคง เข้มแข็ง และทันสมัย ตามหลักปรัชญาของเศรษฐกิจพอเพียง
๑. ยุทธศาสตร์การพัฒนาขององค์การบริหารส่วนตำบลพนา ยุทธศาสตร์ที่ ๑. พัฒนาคุณภาพชีวิตของประชาชน ให้เป็นสังคมเมืองน่าอยู่
๔. ยุทธศาสตร์การพัฒนาเทศบาลตำบลพนา ยุทธศาสตร์ที่ ๔ ด้านโครงสร้างพื้นฐานและสาธารณูปการ (Infrastructure and Public Facilities)
- ๔.๒ กลยุทธ์ : ส่งเสริมก่อสร้าง ปรับปรุง ซ่อมแซมเส้นทางคมนาคม ผิวจราจร และระบบการระบายน้ำ

(๑) แผนงาน อุสาหกรรมและการโยธา งานก่อสร้าง

แบบ ผ.๐๒

ที่	โครงการ	วัตถุประสงค์	เป้าหมาย (ผลผลิตของโครงการ)	งบประมาณ					ผลลัพธ์ที่คาดว่าจะได้รับ	หน่วยงานที่รับผิดชอบหลัก
				๒๕๖๖ (บาท)	๒๕๖๗ (บาท)	๒๕๖๘ (บาท)	๒๕๖๙ (บาท)	๒๕๗๐ (บาท)		
๖	โครงการซ่อมสร้างผิวถนนแอสฟัลต์คอนกรีต ถนนแนวรั้ว หมู่ที่ ๑ ตำบลพระเหลา	เป็นการพัฒนาโครงสร้างพื้นฐาน เพื่อฟื้นฟูการลำเลียงสินค้าเกษตรของชุมชน เพื่อยกระดับโครงสร้างพื้นฐาน เป็นการกระตุ้นเศรษฐกิจ อำนวยความสะดวกในการจับจ่ายใช้สอย เกิดการจ้างแรงงานในชุมชน	โครงการซ่อมสร้างผิวถนนแอสฟัลต์คอนกรีต ถนนแนวรั้ว หมู่ที่ ๑ ตำบลพระเหลา อ.พนา จ.อำนาจเจริญ ปริมาณงาน ผิวจราจร แอสฟัลต์คอนกรีต กว้าง ๖.๐๐ ม.ระยะทาง ๑๘๕.๐๐ ม. หน้า ๐.๐๕ ม. หรือมีพื้นที่ไม่น้อยกว่า ๑,๑๑๐.๐๐ ตร.ม.	๔๐๓,๐๐๐	-	-	-	-	จำนวนผู้ใช้รถใช้ถนน	กองช่าง
รวม	๑ โครงการ			๔๐๓,๐๐๐	-	-	-	-		

รายละเอียดโครงการพัฒนา

แผนพัฒนาท้องถิ่น (พ.ศ. ๒๕๖๖ - ๒๕๗๐) แก้ไข ครั้งที่ ๒
เทศบาลตำบลพนา อำเภอพนา จังหวัดอำนาจเจริญ

- ๒. ยุทธศาสตร์ชาติ ๒๐ ปี ยุทธศาสตร์ที่ ๒ ยุทธศาสตร์ด้านการสร้างความสามารถในการแข่งขัน
- ๓. แผนพัฒนาเศรษฐกิจและสังคมแห่งชาติ ฉบับที่ ๑๓ หมายเหตุที่ ๔ ไทยมีพื้นที่และเมืองอัจฉริยะที่น้อยอยู่ ปลอดภัย เติบโตได้อย่างยั่งยืน
- ๔. Sustainable Development Goals เป้าหมายที่ ๙ สร้างโครงสร้างพื้นฐานที่มีความทนทาน ส่งเสริมการพัฒนาอุตสาหกรรมที่ครอบคลุมและยั่งยืน และส่งเสริมนวัตกรรม
- ๕. ยุทธศาสตร์จังหวัด ประเด็นการพัฒนาที่ ๒ การพัฒนาคน หมู่บ้าน ชุมชน ให้มีคุณภาพ มั่นคง เข้มแข็ง และทันสมัย ตามหลักปรัชญาของเศรษฐกิจพอเพียง
- ๖. ยุทธศาสตร์การพัฒนาขององค์กรปกครองส่วนท้องถิ่นในเขตจังหวัด ยุทธศาสตร์ที่ ๑. พัฒนาคูณภาพชีวิตของประชาชน ให้เป็นสังคมเมืองน่าอยู่

๔. ยุทธศาสตร์การพัฒนาเทศบาลพนา ยุทธศาสตร์ที่ ๔ ด้านโครงสร้างพื้นฐานและสาธารณูปการ (Infrastructure and Public Facilities)

๔.๒ กลยุทธ์ : ส่งเสริมก่อสร้าง ปรับปรุง ซ่อมแซมเส้นทางคมนาคม มิวจรจร และระบบการระบายน้ำ

(๑) แผนงาน อุตสาหกรรมและการโยธา งานก่อสร้าง

แบบ ผ.๐๒

ที่	โครงการ	วัตถุประสงค์	เป้าหมาย (ผลผลิตของโครงการ)	งบประมาณ					ผลลัพธ์ที่คาดว่าจะได้รับ	หน่วยงานที่รับผิดชอบหลัก	
				๒๕๖๖ (บาท)	๒๕๖๗ (บาท)	๒๕๖๘ (บาท)	๒๕๖๙ (บาท)	๒๕๗๐ (บาท)			
๗	โครงการซ่อมสร้างผิวถนนแอสฟัลต์คอนกรีตถนนอุทธา หมู่ที่ ๑ ตำบลพระเหลา อ.พนา จ.อำนาจเจริญ	เป็นการพัฒนาโครงสร้างพื้นฐาน เพื่อป้องกันการลื่นล้ม สิ้นค้าเกษตรของชุมชน เพื่อยกระดับโครงสร้างพื้นฐาน เป็นการกระตุ้นเศรษฐกิจ	โครงการซ่อมสร้างผิวถนนแอสฟัลต์คอนกรีตถนนอุทธา หมู่ที่ ๑ ตำบลพระเหลา อ.พนา จ.อำนาจเจริญ	๓๘๔,๐๐๐	-	-	-	-	-	เกิดการพัฒนาโครงสร้างพื้นฐาน เพื่อฟื้นฟูการลำเลียงสินค้า เกษตรของชุมชน เป็นการยก ระดับโครงสร้างพื้นฐานเป็นการกระตุ้นเศรษฐกิจ	กองช่าง
รวม	๑ โครงการ	อำนวยความสะดวกในการจ่ายใช้สอย เกิดการจ้างแรงงานในชุมชน	มิวจรจรแอสฟัลต์คอนกรีตกว้าง ๖.๐๐ ม. ระยะทาง ๑๗๖.๐๐ ม. หน้า ๐.๐๕ ม. หรือมีพื้นที่ไม่น้อยกว่า ๑,๐๕๖.๐๐ ตร.ม.	๓๘๔,๐๐๐	-	-	-	-	-	อำนวยความสะดวกในการจ่ายใช้สอย เกิดการจ้างแรงงานในชุมชน	กองช่าง

รายละเอียดโครงการพัฒนา

แผนพัฒนาท้องถิ่น (พ.ศ. ๒๕๖๖ - ๒๕๗๐) แก้ไข ครั้งที่ ๒

เทศบาลตำบลพนา อำเภอพนา จังหวัดอำนาจเจริญ

ก. ยุทธศาสตร์ชาติ ๒๐ ปี ยุทธศาสตร์ที่ ๒ ยุทธศาสตร์ด้านการสร้างความสามารถในการแข่งขัน

ข. แผนพัฒนาเศรษฐกิจและสังคมแห่งชาติ ฉบับที่ ๑๓ หมายเหตุที่ ๔ หมายเหตุที่ ๕ ไทยมีพื้นที่และเมืองอัจฉริยะที่น่าอยู่ ปลอดภัย เดิมได้ได้อย่างยั่งยืน

ค. Sustainable Development Goals Sdgs เป้าหมายที่ ๙ สร้างโครงสร้างพื้นฐานที่มีคุณภาพ มั่นคง เข้มแข็ง และทันสมัย ตามหลักปรัชญาของเศรษฐกิจพอเพียง

ง. ยุทธศาสตร์จังหวัด ประเด็นการพัฒนาที่ ๒ การพัฒนาคน หมายเหตุ ๒ การพัฒนาคน หมายเหตุ ๑. พัฒนาคุณภาพชีวิตของประชาชน ให้เป็นสังคมเมืองเพียง

จ. ยุทธศาสตร์การพัฒนาขององค์กรปกครองส่วนท้องถิ่นในเขตจังหวัด ยุทธศาสตร์ที่ ๑. พัฒนาคุณภาพชีวิตของประชาชน ให้เป็นสังคมเมืองน่าอยู่

๔. ยุทธศาสตร์การพัฒนาเทศบาลตำบลพนา ยุทธศาสตร์ที่ ๔ ด้านโครงสร้างพื้นฐานและสาธารณูปการ (Infrastructure and Public Facilities)

๔.๒ กลยุทธ์ : ส่งเสริมก่อสร้าง ปรับปรุง ซ่อมแซมเส้นทางคมนาคม ผิวจราจร และระบบการระบายน้ำ

(๑) แผนงาน อุตสาหกรรมและการโยธา งานก่อสร้าง

แบบ ผ.๐๒

ที่	โครงการ	วัตถุประสงค์	เป้าหมาย (ผลผลิตของโครงการ)	งบประมาณ					ตัวชี้วัด(KPI)	ผลลัพธ์ที่คาดว่าจะได้รับ	หน่วยงาน ที่รับผิดชอบหลัก
				๒๕๖๖ (บาท)	๒๕๖๗ (บาท)	๒๕๖๘ (บาท)	๒๕๖๙ (บาท)	๒๕๗๐ (บาท)			
๘	โครงการซ่อมสร้างผิวถนนแอสฟัลต์คอนกรีต ถนนตริรัฐ หมู่ที่ ๑ ตำบลพระเหลา อ.พนา จ.อำนาจเจริญ	เป็นการพัฒนาโครงสร้างพื้นฐาน เพื่อฟื้นฟูการลำเลียงสินค้าเกษตรของชุมชน เพื่อยกระดับโครงสร้างพื้นฐาน	โครงการซ่อมสร้างผิวถนนแอสฟัลต์คอนกรีต ถนนตริรัฐ หมู่ที่ ๑ ตำบลพระเหลา อ.พนา จ.อำนาจเจริญ ปริมาณงาน	๓๙๒,๐๐๐	-	-	-	-	จำนวนผู้ใช้รถใช้ถนน	-เกิดการพัฒนาด้านโครงสร้างพื้นฐาน เพื่อฟื้นฟูการลำเลียงสินค้าเกษตรของชุมชน เป็นการยกระดับโครงสร้างพื้นฐานเป็นการกระตุ้นเศรษฐกิจ อำนวยความสะดวกในการจับจ่ายใช้สอยเกิดการจ้างแรงงานในชุมชน	กองช่าง
รวม	๑ โครงการ			๓๙๒,๐๐๐	-	-	-	-			

รายละเอียดโครงการพัฒนา

แผนพัฒนาท้องถิ่น (พ.ศ. ๒๕๖๖ - ๒๕๗๐) แก้ไข ครั้งที่ ๒
เทศบาลตำบลพนา อำเภอพนา จังหวัดอำนาจเจริญ

ก. ยุทธศาสตร์ชาติ ๒๐ ปี ยุทธศาสตร์ด้านการสร้างความสามารถในการแข่งขัน

ข. แผนพัฒนาเศรษฐกิจและสังคมแห่งชาติ ฉบับที่ ๑๓ หมายความว่า ๘ ไทยมีพื้นที่และเมืองอัจฉริยะที่นำอยู่ ปลอดภัย เดิมโตได้อย่างยั่งยืน

ค. Sustainable Development Goals Sdgs หมายความว่า ๙ สร้างโครงสร้างพื้นฐานที่มีความทนทาน ส่งเสริมการพัฒนาอุตสาหกรรมที่ครอบคลุมและยั่งยืน และส่งเสริมนวัตกรรม

ง. ยุทธศาสตร์จังหวัด ประเด็นการพัฒนาที่ ๒ การพัฒนาคน หมู่บ้าน ชุมชน ให้มีคุณภาพ มั่นคง เข้มแข็ง และทันสมัย ตามหลักปรัชญาของเศรษฐกิจพอเพียง

จ. ยุทธศาสตร์การพัฒนาขององค์การปกครองส่วนท้องถิ่นในเขตจังหวัด ยุทธศาสตร์ที่ ๑. พัฒนาคุณภาพชีวิตของประชาชน ให้เป็นสังคมเมืองน่าอยู่

๔.ยุทธศาสตร์การพัฒนาเทศบาลตำบลพนา ยุทธศาสตร์ที่ ๔ ด้านโครงสร้างพื้นฐานและสาธารณูปการ (Infrastructure and Public Facilities)

๔.๒ กลยุทธ์ : ส่งเสริมก่อสร้าง ปรับปรุง ซ่อมแซมเส้นทางคมนาคม มิวจราจร และระบบการระบายน้ำ

(๑) แผนงาน อุตสาหกรรมและการโยธา งานก่อสร้าง

แบบ ผ.๐๒

ที่	โครงการ	วัตถุประสงค์	เป้าหมาย (ผลผลิตของโครงการ)	งบประมาณ					ผลสัมฤทธิ์คาดว่าจะได้รับ	หน่วยงาน ที่รับผิดชอบ	
				๒๕๖๖ (บาท)	๒๕๖๗ (บาท)	๒๕๖๘ (บาท)	๒๕๖๙ (บาท)	๒๕๗๐ (บาท)			
๙	โครงการซ่อมสร้างมิว ถนนแอสฟัลต์คอนกรีต ถนนธรรมภิตติกาใต้ หมู่ที่ ๑ ตำบลพนา อ.พนา จ.อำนาจเจริญ	เป็นการพัฒนาโครงสร้าง พื้นฐาน เพื่อฟื้นฟูการลำเลียง สินค้าเกษตรของชุมชน เพื่อยกระดับโครงสร้าง พื้นฐาน เป็นการกระตุ้นเศรษฐกิจ อำนวยความสะดวกใน การจับจ่ายใช้สอย เกิดการจ้างแรงงานในชุมชน	โครงการซ่อมสร้างมิวถนนแอสฟัลต์คอนกรีต ถนนธรรมภิตติกาใต้ หมู่ที่ ๑ ตำบลพนา อ.พนา จ.อำนาจเจริญ <u>ปริมาณงาน</u> มิวจราจร แอสฟัลต์คอนกรีตกว้าง ๔.๐๐ ม. ระยะทาง ๑๙๖.๐๐ ม. หน้า ๐.๐๕๓. หรือมีพื้นที่ไม่น้อยกว่า ๗๘๔.๐๐ ตร.ม.	๒๕๖๖ (บาท)	๒๕๖๗ (บาท)	๒๕๖๘ (บาท)	๒๕๖๙ (บาท)	๒๕๗๐ (บาท)	จำนวนผู้ใช้รถ ใช้ถนน	-เกิดการพัฒนา โครงสร้างพื้นฐาน เพื่อฟื้นฟูการ ลำเลียงสินค้า เกษตรของชุมชน เป็นการยก ระดับโครงสร้าง พื้นฐานเป็นการ กระตุ้นเศรษฐกิจ อำนวยความสะดวก ในการจับจ่ายใช้ สอยเกิดการจ้าง แรงงานในชุมชน	หลัก กองช่าง
รวม	๑ โครงการ			๒๙๐,๐๐๐	-	-	-	-			

รายละเอียดโครงการพัฒนา
แผนพัฒนาท้องถิ่น (พ.ศ. ๒๕๖๖ - ๒๕๗๐) แก้ไข ครั้งที่ ๒
เทศบาลตำบลพนา อำเภอพนา จังหวัดอำนาจเจริญ

๑. ยุทธศาสตร์ชาติ ๒๐ ปี ยุทธศาสตร์ด้านการสร้างความสามารถในการแข่งขัน
 ๒. แผนพัฒนาเศรษฐกิจและสังคมแห่งชาติ ฉบับที่ ๑๓ หมายเหตุที่ ๔ ไทยมีพื้นที่และเมืองอัจฉริยะที่น้อย ปลอดภัย เดิมโตได้อย่างยั่งยืน
 ๓. Sustainable Development Goals Sdgs เป้าหมายที่ ๙ สร้างโครงสร้างพื้นฐานที่มีความทนทาน ส่งเสริมการพัฒนาอุตสาหกรรมที่ครอบคลุมและยั่งยืน และส่งเสริมนวัตกรรม
 ๑. ยุทธศาสตร์จังหวัด ประเด็นการพัฒนาที่ ๒ การพัฒนาคน หมู่บ้าน ชุมชน ให้มีคุณภาพ มั่นคง เข้มแข็ง และทันสมัย ตามหลักปรัชญาของเศรษฐกิจพอเพียง
 ๒. ยุทธศาสตร์การพัฒนาขององค์กรปกครองส่วนท้องถิ่นในเขตจังหวัด ยุทธศาสตร์ที่ ๑. พัฒนาคุณภาพชีวิตของประชาชน ให้เป็นสังคมเมืองน่าอยู่
 ๔. ยุทธศาสตร์การพัฒนาเทศบาลตำบลพนา ยุทธศาสตร์ที่ ๔ ด้านโครงสร้างพื้นฐานและสาธารณูปการ (Infrastructure and Public Facilities)
- ๔.๒ กลยุทธ์ : ส่งเสริมก่อสร้าง ปรับปรุง ซ่อมแซมเส้นทางคมนาคม ผิวจราจร และระบบการระบายน้ำ

(๑) แผนงาน อุตสาหกรรมและการโยธา งานก่อสร้าง

ที่	โครงการ	วัตถุประสงค์	เป้าหมาย (ผลผลิตของโครงการ)	งบประมาณ					ตัวชี้วัด(KPI)	ผลลัพธ์ที่คาดว่าจะได้รับ	หน่วยงาน ที่รับผิดชอบ หลัก
				๒๕๖๖ (บาท)	๒๕๖๗ (บาท)	๒๕๖๘ (บาท)	๒๕๖๙ (บาท)	๒๕๗๐ (บาท)			
๑๐	โครงการซ่อมสร้างผิวถนนแอสฟัลต์คอนกรีตถนนราษฎร์ได้ หมู่ที่ ๑ ตำบลพนา	เป็นการพัฒนาโครงสร้างพื้นฐาน เพื่อฟื้นฟูการลำเลียงสินค้าเกษตรของชุมชน	โครงการซ่อมสร้างผิวถนนแอสฟัลต์คอนกรีต ถนนราษฎร์ได้ หมู่ที่ ๑ ตำบลพนา อ.พนา จ.อำนาจเจริญ บริเวณถนน ผิวจราจร แอสฟัลต์คอนกรีต กว้าง ๕.๐๐ ม. ระยะทาง ๒๖๐.๐๐ ม. หนา ๐.๐๕ ม. หรือมีพื้นที่ไม่น้อยกว่า ๑,๓๐๐.๐๐ ตร.ม.	๔๗๖,๐๐๐					จำนวนผู้ใช้รถใช้ถนน	-เกิดการพัฒนาโครงสร้างพื้นฐานเพื่อฟื้นฟูการลำเลียงสินค้าเกษตรของชุมชน เป็นปการยก ระดับโครงสร้างพื้นฐานเป็นการกระตุ้นเศรษฐกิจ อำนวยความสะดวกในการจับจ่ายใช้สอย เกิดการจ้างแรงงานในชุมชน	กองช่าง
รวม	๑ โครงการ			๔๗๖,๐๐๐	-	-	-	-			

รายละเอียดโครงการพัฒนา

แผนพัฒนาท้องถิ่น (พ.ศ. ๒๕๖๖ - ๒๕๗๐) แก้ไข ครั้งที่ ๒

เทศบาลตำบลพนา อำเภอพนา จังหวัดอำนาจเจริญ

๑. ยุทธศาสตร์ชาติ ๒๐ ปี ยุทธศาสตร์ที่ ๒ ยุทธศาสตร์ด้านการสร้างความสามารถในการแข่งขัน

๒. แผนพัฒนาเศรษฐกิจและสังคมแห่งชาติ ฉบับที่ ๑๓ ยุทธศาสตร์ที่ ๘ โหมมพื้นที่และเมืองอัจฉริยะที่นำอยู่ พลอดภัย เดิมได้ได้อย่างยั่งยืน

๓. Sustainable Development Goals Sdgs เป้าหมายที่ ๙ สร้างโครงสร้างพื้นฐานที่มีความทนทาน ส่งเสริมการพัฒนาอุตสาหกรรมที่ครอบคลุมและยั่งยืน และส่งเสริมนวัตกรรม

๑. ยุทธศาสตร์จังหวัด ประเด็นการพัฒนาที่ ๒ การพัฒนาคน หมู่บ้าน ชุมชน ให้มีคุณภาพ มั่นคง เข้มแข็ง และทันสมัย ตามหลักปรัชญาของเศรษฐกิจพอเพียง

๒. ยุทธศาสตร์การพัฒนาขององค์กรปกครองส่วนท้องถิ่นในเขตจังหวัด ยุทธศาสตร์ที่ ๑. พัฒนาคุณภาพชีวิตของประชาชน ให้เป็นสังคมเมื่อนำอยู่

๔. ยุทธศาสตร์การพัฒนาระดับพนา ยุทธศาสตร์ที่ ๔ ด้านโครงสร้างพื้นฐานและสาธารณูปการ (Infrastructure and Public Facilities)

๔.๒ กลยุทธ์ : ส่งเสริมก่อสร้าง ปรับปรุง ซ่อมแซมเส้นทางคมนาคม ผิวจราจร และระบบการระบายน้ำ

(๑) แผนงาน อุตสาหกรรมและการโยธา งานก่อสร้าง

แบบ ผ.๐๒

ที่	โครงการ	วัตถุประสงค์	เป้าหมาย (ผลผลิตของโครงการ)	งบประมาณ					ผลลัพธ์ที่คาดว่าจะได้รับ	หน่วยงาน ที่รับผิดชอบ หลัก	
				๒๕๖๖ (บาท)	๒๕๖๗ (บาท)	๒๕๖๘ (บาท)	๒๕๖๙ (บาท)	๒๕๗๐ (บาท)			
๑๑	โครงการซ่อมสร้างมิว ถนนแอสฟัลต์คอนกรีต ถนนอินธิดาร หมู่ที่ ๗ ตำบลพนา อ.พนา จ.อำนาจเจริญ	เป็นการพัฒนาโครงสร้าง พื้นฐาน เพื่อฟื้นฟูการลำเลียง สินค้าเกษตรของชุมชน เพื่อยกระดับโครงสร้าง พื้นฐาน เป็นการกระตุ้นเศรษฐกิจ อำนวยความสะดวก การใช้จ่ายให้สอย เกิดการจ้างแรงงานในชุมชน	โครงการซ่อมสร้างมิวถนนแอสฟัลต์คอนกรีต ถนนอินธิดาร หมู่ที่ ๗ ตำบลพนา อ.พนา จ.อำนาจเจริญ ปริมาณงาน ผิวจราจร แอสฟัลต์คอนกรีตกว้าง ๓.๕๐ ม. ระยะทาง ๑๖๐.๐๐ ม. หนา ๐.๐๕ ม. หรือมีพื้นที่ไม่น้อยกว่า ๕๖๐.๐๐ ตร.ม.	๑๙๘,๐๐๐	-	-	-	-	จำนวนผู้ใช้รถ ใช้ถนน	-เกิดการพัฒนา โครงสร้างพื้นฐาน เพื่อฟื้นฟูการ ลำเลียงสินค้า เกษตรของชุมชน เป็นการยก ระดับโครงสร้าง พื้นฐานเป็นการ กระตุ้นเศรษฐกิจ อำนวยความสะดวก ในการใช้จ่ายให้ สอยเกิดการจ้าง แรงงานในชุมชน	กองช่าง
รวม	๑ โครงการ			๑๙๘,๐๐๐	-	-	-	-			

รายละเอียดโครงการพัฒนา
แผนพัฒนาท้องถิ่น (พ.ศ. ๒๕๖๖ - ๒๕๗๐) แก้ไข ครั้งที่ ๒
เทศบาลตำบลพนา อำเภอพนา จังหวัดอำนาจเจริญ

๑. ยุทธศาสตร์ชาติ ๒๐ ปี ยุทธศาสตร์ที่ ๒ ยุทธศาสตร์ด้านความสามารภในการแข่งขัน
๒. แผนพัฒนาเศรษฐกิจและสังคมแห่งชาติ ฉบับที่ ๑๓ หมวดหมายที่ ๘ ไทยมีพื้นที่และเมืองอัจฉริยะที่น่าอยู่ ปลอดภัย เดิมโตได้อย่างยั่งยืน
๓. Sustainable Development Goals Sdgs เป้าหมายที่ ๙ สร้างโครงสร้างพื้นฐานที่มีความทนทาน ส่งเสริมการพัฒนาอุตสาหกรรมที่ครอบคลุมและยั่งยืน และส่งเสริมนวัตกรรม
๔. ยุทธศาสตร์จังหวัด ประเด็นการพัฒนาที่ ๒ การพัฒนาคน หมู่บ้าน ชุมชน ให้มีคุณภาพ มั่นคง เข้มแข็ง และทันสมัย ตามหลักปรัชญาของเศรษฐกิจพอเพียง
๕. ยุทธศาสตร์การพัฒนาขององค์กรปกครองส่วนท้องถิ่นในเขตจังหวัด ยุทธศาสตร์ที่ ๑. พัฒนาคุณภาพชีวิตของประชาชน ให้เป็นสังคมเมืองน่าอยู่
๕. ยุทธศาสตร์การพัฒนาเทศบาลตำบลพนา ยุทธศาสตร์ที่ ๔ ด้านโครงสร้างพื้นฐานและสาธารณูปการ (Infrastructure and Public Facilities)
- ๕.๒ กลยุทธ์ : ส่งเสริมก่อสร้าง ปรับปรุง ซ่อมแซมเส้นทางคมนาคม ผิวจราจร และระบบการระบายน้ำ

แบบ ผ.๐๒

(๑) แผนงาน อุตุสหกรรมและการโยธา งานก่อสร้าง

ที่	โครงการ	วัตถุประสงค์	เป้าหมาย (ผลผลิตของโครงการ)	งบประมาณ					ผลผลิตที่คาดว่าจะได้รับ	หน่วยงาน ที่รับผิดชอบ หลัก
				๒๕๖๖ (บาท)	๒๕๖๗ (บาท)	๒๕๖๘ (บาท)	๒๕๖๙ (บาท)	๒๕๗๐ (บาท)		
๑๒	โครงการซ่อมสร้างผิวถนนแอสฟัลต์คอนกรีต ถนนรักษะพนาคาม หมู่ที่ ๘ ตำบลพนา	เป็นการพัฒนาโครงสร้างพื้นฐาน เพื่อฟื้นฟูการลำเลียงสินค้าเกษตรของชุมชน	โครงการซ่อมสร้างผิวถนนแอสฟัลต์คอนกรีต ถนนรักษะพนาคาม หมู่ที่ ๘ ตำบลพนา อ.พนา จ.อำนาจเจริญ	๔๗๙,๐๐๐					- เกิดการพัฒนาโครงสร้างพื้นฐาน เพื่อฟื้นฟูการลำเลียงสินค้าเกษตรของชุมชน เป็นการยก ระดับโครงสร้างพื้นฐานเป็นการ กระตุ้นเศรษฐกิจ อำนวยความสะดวก ในการจับจ่ายใช้สอย	กองช่าง
	อ.พนา จ.อำนาจเจริญ	เพื่อยกระดับโครงสร้างพื้นฐาน เป็นการกระตุ้นเศรษฐกิจ อำนวยความสะดวกในการจับจ่ายใช้สอย	โครงการซ่อมสร้างผิวถนนแอสฟัลต์คอนกรีต กว้าง ๔.๐๐ ม. ระยะทาง ๑๒๕.๐๐ ม. ทน ๐.๐๕ ม. ช่วงที่ ๒ ผิวจราจร แอสฟัลต์คอนกรีต กว้าง ๔.๕๐ ม. ระยะทาง ๑๗๕.๐๐ ม. ทน ๐.๐๕ ม. หรือมีพื้นที่ไม่น้อยกว่า ๑,๒๗๗.๐๐ ตร.ม.							
รวม	๑ โครงการ			๔๗๙,๐๐๐	-	-	-	-		

รายละเอียดโครงการพัฒนา

แผนพัฒนาท้องถิ่น (พ.ศ. ๒๕๖๖ - ๒๕๗๐) แก้ไข ครั้งที่ ๒

เทศบาลตำบลพนา อำเภอพนา จังหวัดอำนาจเจริญ

๑. ยุทธศาสตร์ชาติ ๒๐ ปี ยุทธศาสตร์ด้านการสร้างความสามารถในการแข่งขัน
๒. แผนพัฒนาเศรษฐกิจและสังคมแห่งชาติ ฉบับที่ ๑๓ หมายเหตุที่ ๔ ไทยมีพื้นที่และเมืองอัจฉริยะที่น้อยอยู่ ปลอดภัย เด็ดขาดได้อย่างยั่งยืน
๓. Sustainable Development Goals Sdgs เป้าหมายที่ ๙ สร้างโครงสร้างพื้นฐานที่มีความทนทาน ส่งเสริมการพัฒนาอุตสาหกรรมที่ครอบคลุมและยั่งยืน และส่งเสริมนวัตกรรม
๑. ยุทธศาสตร์จังหวัด ประเด็นการพัฒนาที่ ๒ การพัฒนาคน หมู่บ้าน ชุมชน ให้มีคุณภาพ มั่นคง เข้มแข็ง และทันสมัย ตามหลักปรัชญาของเศรษฐกิจพอเพียง
๒. ยุทธศาสตร์การพัฒนาขององค์กรปกครองส่วนท้องถิ่นในเขตจังหวัด ยุทธศาสตร์ที่ ๑. พัฒนาคุณภาพชีวิตของประชาชน ให้เป็นสังคมเมืองอย่างยั่งยืน
๔. ยุทธศาสตร์การพัฒนาเทศบาลตำบลพนา ยุทธศาสตร์ที่ ๔ ด้านโครงสร้างพื้นฐานและสาธารณูปการ (Infrastructure and Public Facilities)
- ๔.๒ กลยุทธ์ : ส่งเสริมก่อสร้าง ปรับปรุง ซ่อมแซมเส้นทางคมนาคม ผิวจราจร และระบบการระบายน้ำ

แบบ ผ.๐๒

(๑) แผนงาน อุตสาหกรรมและการโยธา งานก่อสร้าง

ที่	โครงการ	วัตถุประสงค์	เป้าหมาย (ผลผลิตของโครงการ)	งบประมาณ					ผลลัพธ์ที่คาดว่าจะได้รับ	หน่วยงานที่รับผิดชอบหลัก	
				๒๕๖๖ (บาท)	๒๕๖๗ (บาท)	๒๕๖๘ (บาท)	๒๕๖๙ (บาท)	๒๕๗๐ (บาท)			
๑๓	โครงการก่อสร้าง รางระบายน้ำ คสล.พร้อมฝาปิดคสล.	-เพื่อใช้ระบายน้ำออกจาก อาคารสู่ท่อระบายน้ำสาธารณะ - เพื่อพัฒนาบ้านเมืองให้มีระบบ สาธารณูปโภคที่มีมาตรฐาน	โครงการก่อสร้างรางระบายน้ำคสล.พร้อม ฝาปิด คสล. ปริมาณงาน รางระบายน้ำ คสล. กว้าง ๐.๕๐ เมตร ลึก ๐.๕๐ เมตร ยาวไม่น้อยกว่า ๒๓๓ เมตร พร้อมฝาปิดคสล. หนา ๐.๕ เมตร และคูกรังเหล็กทงกว้าง ๑.๐๐ เมตร หนา ๐.๒๐ เมตร ขอยัดตั้งรัฐประชาสรรค์ ม.๑ ต.พระเหลา อ.พนา จ.อำนาจเจริญ	๑,๒๕๗,๐๐๐					ระบบ ระบายน้ำ ได้เร็ว	- เป็นการพัฒนา บ้านเมืองให้มีระบบ สาธารณูปโภคที่มี มาตรฐาน	กองช่าง
รวม	๑ โครงการ			๑,๒๕๗,๐๐๐	-	-	-	-			

รายละเอียดโครงการพัฒนา

แผนพัฒนาท้องถิ่น (พ.ศ. ๒๕๖๖ - ๒๕๗๐) แก้ไข ครั้งที่ ๒
เทศบาลตำบลพนา อำเภอพนา จังหวัดอำนาจเจริญ

- ยุทธศาสตร์ชาติ ๒๐ ปี ยุทธศาสตร์ที่ ๒ ยุทธศาสตร์ด้านการสร้างความสามารถในการแข่งขัน
- ยุทธศาสตร์จังหวัด และสังคมแห่งชาติ ฉบับที่ ๑๓ หมายเหตุที่ ๔ ไทยมีพื้นที่และเมืองอัจฉริยะที่น้อย ปลอดภัย เด็ดขาดได้อย่างยั่งยืน
- Sustainable Development Goals Sdgs เป้าหมายที่ ๙ สร้างโครงสร้างพื้นฐานที่มีความทนทาน ส่งเสริมการพัฒนาอุตสาหกรรมที่ครอบคลุมและยั่งยืน และส่งเสริมนวัตกรรม
- ยุทธศาสตร์จังหวัด ประเด็นการพัฒนาที่ ๒ การพัฒนาคน หมู่บ้าน ชุมชน ให้มีคุณภาพ มั่นคง เข้มแข็ง และทันสมัย ตามหลักปรัชญาของเศรษฐกิจพอเพียง
- ยุทธศาสตร์การพัฒนาขององค์กรปกครองส่วนท้องถิ่นในเขตจังหวัด ยุทธศาสตร์ที่ ๑. พัฒนากฎหมายชีวิตของประชาชน ให้เป็นสังคมเมืองน่าอยู่
- ๔.ยุทธศาสตร์การพัฒนาเทศบาลพนา ยุทธศาสตร์ที่ ๔ ด้านโครงสร้างพื้นฐานและสาธารณูปการ (Infrastructure and Public Facilities)
- ๔.๒ กลยุทธ์ : ส่งเสริมก่อสร้าง ปรับปรุง ซ่อมแซมเส้นทางคมนาคม วิศวกรรม และระบบการระบายน้ำ

แบบ ผ.๐๒

(๑) แผนงาน อุตสาหกรรมและการโยธา งานก่อสร้าง

ที่	โครงการ	วัตถุประสงค์	เป้าหมาย (ผลผลิตของโครงการ)	งบประมาณ					ตัวชี้วัด(KPI)	ผลลัพธ์ที่คาดว่าจะได้รับ	หน่วยงาน ที่รับผิดชอบ
				๒๕๖๖ (บาท)	๒๕๖๗ (บาท)	๒๕๖๘ (บาท)	๒๕๖๙ (บาท)	๒๕๗๐ (บาท)			
๑๔	โครงการซ่อมสร้างผิวถนนแอสฟัลต์คอนกรีต ถนนแอสฟัลต์คอนกรีต ถนนกรมกิตติกาเหนือ หมู่ที่ ๘ ตำบลพนา อ.พนา จ.อำนาจเจริญ	เป็นการพัฒนาโครงสร้าง เพื่อฟื้นฟูการลำเลียง สินค้าเกษตรของชุมชน เพื่อยกระดับโครงสร้าง พื้นฐาน เป็นการกระตุ้นเศรษฐกิจ อำนวยความสะดวกใน การจ่ายใช้สอย เกิดการจ้างแรงงานในชุมชน	โครงการซ่อมสร้างผิวถนนแอสฟัลต์คอนกรีต ถนนกรมกิตติกาเหนือ หมู่ที่ ๘ ตำบลพนา อ.พนา จ.อำนาจเจริญ ปริมาณงาน ผิวจราจร แอสฟัลต์คอนกรีตกว้าง ๔.๐๐ ม. ระยะทาง ๑๕๕.๐๐ ม. หน้า ๐.๐๕ ม. หรือพื้นที่ไม่น้อยกว่า ๕๘๐.๐๐ ตร.ม.	๒๑๕,๐๐๐					จำนวนผู้ใช้รถ ใช้ถนน	-เกิดการพัฒนา โครงสร้างพื้นฐาน เพื่อฟื้นฟูการ ลำเลียงสินค้า เกษตรของชุมชน เป็นการยก ระดับโครงสร้าง พื้นฐานเป็นการ กระตุ้นเศรษฐกิจ อำนวยความสะดวก ในการจ่ายใช้ สอยเกิดการจ้าง แรงงานในชุมชน	กองช่าง
รวม	๑ โครงการ			๒๑๕,๐๐๐	-	-	-	-			

รายละเอียดโครงการพัฒนา

แผนพัฒนาท้องถิ่น (พ.ศ. ๒๕๖๖ - ๒๕๗๐) แก้ไข ครั้งที่ ๒
เทศบาลตำบลพนา อำเภอลพนา จังหวัดอำนาจเจริญ

- . ยุทธศาสตร์ชาติ ๒๐ ปี ยุทธศาสตร์ที่ ๒ ยุทธศาสตร์ด้านการสร้างความสามารถในการแข่งขัน
- . แผนพัฒนาเศรษฐกิจและสังคมแห่งชาติ ฉบับที่ ๑๓ หมายเหตุที่ ๔ ไปยมีพื้นที่และเมืองอัจฉริยะที่ภายใต้ โดยได้ขยายพื้นที่อยู่ ปลดปล่อย เดิมได้โดย่างยังขึ้น
- . Sustainable Development Goals Sdgs เป้าหมายที่ ๙ สร้างโครงสร้างพื้นฐานที่มีความทนทาน ส่งเสริมการพัฒนาอุตสาหกรรมที่ครอบคลุมและยั่งยืน และส่งเสริมนวัตกรรม
- . ยุทธศาสตร์จังหวัด ยุทธศาสตร์ที่ ๒ การพัฒนาคน หมู่บ้าน ชุมชน ให้มีคุณภาพ มั่นคง เข้มแข็ง และทันสมัย ตามหลักปรัชญาของเศรษฐกิจพอเพียง
- . ยุทธศาสตร์การพัฒนาขององค์กรปกครองส่วนท้องถิ่นในเขตจังหวัด ยุทธศาสตร์ที่ ๑. พัฒนากฎเกณฑ์วิถีชีวิตของประชาชน ให้เป็นสังคมเมืองน่าอยู่

๔. ยุทธศาสตร์การพัฒนาเทศบาลตำบลพนา ยุทธศาสตร์ที่ ๔ ด้านโครงสร้างพื้นฐานและสาธารณูปการ (Infrastructure and Public Facilities)

๔.๒ กลยุทธ์ : ส่งเสริมก่อสร้าง ปรับปรุง ซ่อมแซมเส้นทางคมนาคม มิวจจรจร และระบบการระบายน้ำ

(๑) แผนงาน อุทสาหกรรมและการโยธา งานก่อสร้าง

แบบ ผ.๐๒

ที่	โครงการ	วัตถุประสงค์	เป้าหมาย (ผลผลิตของโครงการ)	งบประมาณ					ดัชนีชี้วัด(KPI)	ผลลัพธ์ที่คาดว่าจะได้รับ	หน่วยงานที่รับผิดชอบหลัก
				๒๕๖๖ (บาท)	๒๕๖๗ (บาท)	๒๕๖๘ (บาท)	๒๕๖๙ (บาท)	๒๕๗๐ (บาท)			
๑๕	โครงการซ่อมสร้างผิวถนนแอสฟัลต์คอนกรีต ถนนราชนครเหนือ หมู่ที่ ๘ ตำบลพนา	เป็นการพัฒนาโครงสร้างพื้นฐาน เพื่อฟื้นฟูการลำเลียงสินค้าเกษตรของชุมชน เพื่อยกระดับโครงสร้างพื้นฐาน	โครงการซ่อมสร้างผิวถนนแอสฟัลต์คอนกรีต ถนนราชนครเหนือ หมู่ที่ ๘ ตำบลพนา อ.พนา จ.อำนาจเจริญ <u>ปริมาณงาน</u> ผิวจราจร แอสฟัลต์คอนกรีต กว้าง ๔.๐๐ ม. ระยะทาง ๑๑๙.๐๐ ม. หน้า ๐.๐๕ ม. หรือมีพื้นที่ไม่น้อยกว่า ๔๗๖.๐๐ ตร.ม.	๑๗๖,๐๐๐					จำนวนผู้ใช้รถใช้ถนน	-เกิดการพัฒนาด้านโครงสร้างพื้นฐาน เพื่อฟื้นฟูการลำเลียงสินค้าเกษตรของชุมชน เป็นการยกย่องระดับโครงสร้างพื้นฐานเป็นการกระตุ้นเศรษฐกิจ อำนวยความสะดวกในการใช้จ่ายใช้สอยเกิดการจ้างแรงงานในชุมชน	กองช่าง
รวม	๑ โครงการ			๑๗๖,๐๐๐	-	-	-	-			

รายละเอียดโครงการพัฒนา

แผนพัฒนาท้องถิ่น (พ.ศ. ๒๕๖๖ - ๒๕๗๐) แก้ไข ครั้งที่ ๒

เทศบาลตำบลพนา อำเภอพนา จังหวัดอำนาจเจริญ

๑. ยุทธศาสตร์ชาติ ๒๐ ปี ยุทธศาสตร์ที่ ๒ ยุทธศาสตร์ด้านความสามารณในการแข่งขัน
๑. แผนพัฒนาเศรษฐกิจและสังคมแห่งชาติ ฉบับที่ ๑๓ หมายเหตุที่ ๔ ไทยมีพื้นที่และเมืองอัจฉริยะที่น่าอยู่ ปลอดภัย เติบโตได้อย่างยั่งยืน
๑. Sustainable Development Goals Sdgs เป้าหมายที่ ๙ สร้างโครงสร้างพื้นฐานที่มีความทนทาน ส่งเสริมการพัฒนาอุตสาหกรรมที่ครอบคลุมและยั่งยืน และส่งเสริมนวัตกรรม
๑. ยุทธศาสตร์จังหวัด ประเด็นการพัฒนาที่ ๒ การพัฒนาคน หมายเหตุ ๑ สร้างโครงสร้างพื้นฐานที่มีคุณภาพ มั่นคง เข้มแข็ง และทันสมัย ตามหลักปรัชญาของเศรษฐกิจพอเพียง
๑. ยุทธศาสตร์การพัฒนาขององค์กรปกครองส่วนท้องถิ่นในเขตจังหวัด ยุทธศาสตร์ที่ ๑. พัฒนาคูณภาพชีวิตของประชาชน ให้เป็นสังคมเมืองน่าอยู่
๑. ยุทธศาสตร์การพัฒนาเทศบาลพนา ยุทธศาสตร์ที่ ๔ ด้านโครงสร้างพื้นฐานและสาธารณูปการ (Infrastructure and Public Facilities)
- ๑.๒ กลยุทธ์ : ส่งเสริมก่อสร้าง ปรับปรุง ซ่อมแซมเส้นทางคมนาคม วิศวกรรม และระบบการระบายน้ำ

(๑) แผนงาน อุตุสาหกรรมและการโยธา งานก่อสร้าง

แบบ ผ.๑๒

ที่	โครงการ	วัตถุประสงค์	เป้าหมาย (ผลผลิตของโครงการ)	งบประมาณ					ผลลัพธ์ที่คาดว่าจะได้รับ	หน่วยงานที่รับผิดชอบหลัก	
				๒๕๖๖ (บาท)	๒๕๖๗ (บาท)	๒๕๖๘ (บาท)	๒๕๖๙ (บาท)	๒๕๗๐ (บาท)			
๑๖	โครงการซ่อมสร้างผิวถนนแอสฟัลต์คอนกรีต ถนนราชวงศ์ หมู่ที่ ๙ ตำบลพนา อำเภอพนา จ.อำนาจเจริญ	เป็นการพัฒนาโครงสร้างพื้นฐาน เพื่อฟื้นฟูการลำเลียงสินค้าแก่เกษตรกรของชุมชน เพื่อยกระดับโครงสร้างพื้นฐาน เป็นการกระตุ้นเศรษฐกิจ อำนวยความสะดวกในการจับจ่ายใช้สอย เกิดการจ้างแรงงานในชุมชน	โครงการซ่อมสร้างผิวถนนแอสฟัลต์คอนกรีต ถนนราชวงศ์ หมู่ที่ ๙ ตำบลพนา อ.พนา จ.อำนาจเจริญ ปริมาณงาน ผิวจราจร แอสฟัลต์คอนกรีต กว้าง ๔.๐๐ ม.ระยะทาง ๑๓๒.๐๐ ม. หน้า ๐.๐๕ ม.หรือมีพื้นที่ไม่น้อยกว่า ๖๘๘.๐๐ ตร.ม.	๒๕๖๖ (บาท)	๒๕๖๗ (บาท)	๒๕๖๘ (บาท)	๒๕๖๙ (บาท)	๒๕๗๐ (บาท)	จำนวนผู้ใช้รถใช้ถนน	- เกิดการพัฒนาโครงสร้างพื้นฐาน เพื่อฟื้นฟูการลำเลียงสินค้าแก่เกษตรกรของชุมชน เป็นการยกระดับโครงสร้างพื้นฐานเป็นการกระตุ้นเศรษฐกิจ อำนวยความสะดวกในการจับจ่ายใช้สอยเกิดการจ้างแรงงานในชุมชน	กองช่าง
รวม	๑ โครงการ			๒๕๕,๐๐๐	-	-	-	-			

รายละเอียดโครงการพัฒนา

แผนพัฒนาท้องถิ่น (พ.ศ. ๒๕๖๖ - ๒๕๗๐) แก้ไข ครั้งที่ ๒
เทศบาลตำบลพนา อำเภอพนา จังหวัดอำนาจเจริญ

- . ยุทธศาสตร์ชาติ ๒๐ ปี ยุทธศาสตร์ที่ ๒ ยุทธศาสตร์ด้านการสร้างความสามารถในการแข่งขัน
- . แผนพัฒนาเศรษฐกิจและสังคมแห่งชาติ ฉบับที่ ๑๓ ยุทธศาสตร์ที่ ๔ ไทยมีพื้นที่และเมืองอัจฉริยะที่น่าอยู่ ปลอดภัย เติบโตได้อย่างยั่งยืน
- . Sustainable Development Goals เป้าหมายที่ ๙ สร้างโครงสร้างพื้นฐานที่มีความทนทาน ส่งเสริมการพัฒนาอุตสาหกรรมที่ครอบคลุมและยั่งยืน และส่งเสริมนวัตกรรม
- . ยุทธศาสตร์จังหวัด ประเด็นการพัฒนาที่ ๒ การพัฒนาคน หมู่บ้าน ชุมชน ให้มีคุณภาพ มั่นคง เข้มแข็ง และทันสมัย ตามหลักปรัชญาของเศรษฐกิจพอเพียง
- . ยุทธศาสตร์การพัฒนาขององค์การปกครองส่วนท้องถิ่นในเขตจังหวัด ยุทธศาสตร์ที่ ๑. พัฒนาคุณภาพชีวิตของประชาชน ให้เป็นสังคมเมืองน่าอยู่
- . ยุทธศาสตร์การพัฒนาเทศบาลพนา ยุทธศาสตร์ที่ ๔ ด้านโครงสร้างพื้นฐานและสาธารณูปการ (Infrastructure and Public Facilities)

๔.๒ กลยุทธ์ : ส่งเสริมก่อสร้าง ปรับปรุงซ่อมแซมเส้นทางคมนาคม วิศวกรรม และระบบการระบายน้ำ

(๑) แผนงาน อุทกกรรมและการโยธา งานก่อสร้าง

แบบ ผ.๐๒

ที่	โครงการ	วัตถุประสงค์	เป้าหมาย (ผลผลิตของโครงการ)	งบประมาณ					ตัวชี้วัด(KPI)	ผลลัพธ์ที่คาดว่าจะได้รับ	หน่วยงานที่รับผิดชอบหลัก
				๒๕๖๖ (บาท)	๒๕๖๗ (บาท)	๒๕๖๘ (บาท)	๒๕๖๙ (บาท)	๒๕๗๐ (บาท)			
๑๗	โครงการซ่อมสร้างผิวถนนแอสฟัลต์คอนกรีต ถนนขนาด ๙ เมตร	เป็นการพัฒนาโครงสร้างพื้นฐาน เพื่อฟื้นฟูการลำเลียงสินค้าเกษตรของชุมชน เพื่อยกระดับโครงสร้างพื้นฐาน	โครงการซ่อมสร้างผิวถนนแอสฟัลต์คอนกรีต ถนนขนาด ๙ เมตร ตำบลพนา อ.พนา จ.อำนาจเจริญ	๓๐๙,๐๐๐					จำนวนผู้ใช้รถใช้ถนน	-เกิดการพัฒนาด้านโครงสร้างพื้นฐาน เพื่อฟื้นฟูการลำเลียงสินค้าเกษตรของชุมชน เป็นการยกระดับโครงสร้างพื้นฐานเป็น การกระตุ้นเศรษฐกิจ อำนวยความสะดวกในการจับจ่ายใช้สอย เกิดการจ้างแรงงานในชุมชน	กองช่าง
รวม	๑ โครงการ			๓๐๙,๐๐๐	-	-	-	-			

รายละเอียดโครงการพัฒนา

แผนพัฒนาท้องถิ่น (พ.ศ. ๒๕๖๖ - ๒๕๗๐) แก้ไข ครั้งที่ ๒
เทศบาลตำบลพนา อำเภอพนา จังหวัดอำนาจเจริญ

๑. ยุทธศาสตร์ชาติ ๒๐ ปี ยุทธศาสตร์ด้านการสร้างความสามารถในการแข่งขัน
๒. แผนพัฒนาเศรษฐกิจและสังคมแห่งชาติ ฉบับที่ ๑๓ หมายเหตุที่ ๘ ไทยมีพื้นที่และเมืองอัจฉริยะที่น้อย ปลอดภัย เติบโตได้อย่างยั่งยืน
๓. Sustainable Development Goals Sdgs เป้าหมายที่ ๙ สร้างโครงสร้างพื้นฐานที่มีความทนทาน ส่งเสริมการพัฒนาอุตสาหกรรมที่ครอบคลุมและยั่งยืน และส่งเสริมนวัตกรรม
๔. ยุทธศาสตร์จังหวัด ประเด็นการพัฒนาที่ ๒ การพัฒนาคน หมู่บ้าน ชุมชน ให้มีคุณภาพ มั่นคง แข็งแรง และทันสมัย ตามหลักปรัชญาของเศรษฐกิจพอเพียง
๕. ยุทธศาสตร์การพัฒนาขององค์กรปกครองส่วนท้องถิ่นจังหวัด ยุทธศาสตร์ที่ ๑. พัฒนาคุณภาพชีวิตของประชาชน ให้เป็นสังคมเมืองน่าอยู่
๖. ยุทธศาสตร์การพัฒนาเทศบาลตำบลพนา ยุทธศาสตร์ที่ ๔ ด้านโครงสร้างพื้นฐานและสาธารณูปการ (Infrastructure and Public Facilities)

๔.๒ กลยุทธ์ : ส่งเสริมก่อสร้าง ปรับปรุง ซ่อมแซมเส้นทางคมนาคม ผิวจราจร และระบบการระบายน้ำ

(๑) แผนงาน อุสาหกรรมและการโยธา งานก่อสร้าง

แบบ ผ.๑๒

ที่	โครงการ	วัตถุประสงค์	เป้าหมาย (ผลผลิตของโครงการ)	งบประมาณ					ตัวชี้วัด(KPI)	ผลลัพธ์ที่คาดว่าจะได้รับ	หน่วยงาน ที่รับผิดชอบหลัก
				๒๕๖๖ (บาท)	๒๕๖๗ (บาท)	๒๕๖๘ (บาท)	๒๕๖๙ (บาท)	๒๕๗๐ (บาท)			
๑๘	โครงการขยายผิวจราจร คลส. ถนนบุญงาม หมู่ที่ ๑ ตำบลพระเหลา ผิวจราจรกว้าง ๑.๕๐ เมตร ยาวรวม๑๔๕ เมตร ผิวจราจรหนา ๐.๑๕ เมตร	- เพื่อปรับปรุงสภาพผิวจราจร ให้ดีขึ้นสะดวกในการสัญจร ไป-มา	- ขยายผิวจราจร คลส. ถ. บุญงาม ม.๑ ตำบลพระเหลา ผิวจราจรกว้าง ๑.๕๐ เมตร ยาวรวม ๑๔๕ เมตร ผิวจราจรหนา ๐.๑๕ เมตร	๑๓๒,๐๐๐					เพิ่มผิวจราจร	-ทำให้สัญจรไป-มา สะดวกรวดเร็วยิ่งขึ้น	กองช่าง
๑๙	โครงการต่อเติมอาคาร โรงเก็บวัสดุกองช่าง เทศบาลตำบลพนา	เพื่อเพิ่มพื้นที่ในการปฏิบัติงาน และเพิ่มพื้นที่ของโรงเก็บอุปกรณ์ ของกองช่าง	ต่อเติมอาคารโรงเก็บวัสดุกองช่าง เทศบาลตำบลพนา อาคาร ขนาดกว้าง ๑๔.๐๐ เมตร ยาว ๑๘.๓๐ เมตร สูง ๔.๘๕ เมตร	๕๓๒,๐๐๐					สถานที่ในการ เก็บวัสดุเพิ่มขึ้น	มีพื้นที่ในการเก็บ อุปกรณ์ และพื้นที่ ในการปฏิบัติหน้าที่ เพิ่มขึ้น	กองช่าง
๒๐	โครงการซ่อม บ้านพักอาศัย คลส.ชั้นเดียว (บ้านพักครูต่างชาติ)	เพื่อเป็นการปรับปรุง ซ่อมแซม บ้านพักอาศัย คลส.ชั้นเดียว (บ้านพักครูต่างชาติ)	ซ่อมบ้านพักอาศัย คลส.ชั้นเดียว (บ้านพักครูต่างชาติ) ปริมาณงาน ขนาดกว้าง ๖.๔๐ เมตร ยาว ๑๓.๘๕ เมตร สูง ๕.๐๐ เมตร จำนวน ๑ แห่ง	๒๖๑,๐๐๐					บ้านพักอาศัย คลส. ชั้นเดียว (บ้านพักครู ต่างชาติ) ได้รับ การซ่อมแซม	บ้านพักอาศัย คลส. ชั้นเดียว (บ้านพัก ครูต่างชาติ) ได้รับ การซ่อมแซม	กองช่าง
รวม	๓ โครงการ			๙๙๓,๐๐๐	-	-	-	-			

๔.๓ กลยุทธ์ : ส่งเสริมบำรุงรักษา/ขยายเขตไฟฟ้าสาธารณะ
(๑) แผนงานคหะและชุมชน งานไฟฟ้าและประปา

ที่	โครงการ	วัตถุประสงค์	เป้าหมาย (ผลผลิตของโครงการ)	งบประมาณ					ผลสัมฤทธิ์ที่คาดว่าจะได้รับ	หน่วยงาน ที่รับผิดชอบ หลัก	
				๒๕๖๖ (บาท)	๒๕๖๗ (บาท)	๒๕๖๘ (บาท)	๒๕๖๙ (บาท)	๒๕๗๐ (บาท)			
๒๑	โครงการขยายเขต การประปาขอเรียกห้วย พระเหลา ม. ๑ ต.พระเหลา อ.พนา จ.อำนาจเจริญ	- เพื่อไม่ให้น้ำเพื่ออุปโภค บริโภคเพียงพอและทั่วถึง - เพื่ออำนวยความสะดวก ให้กับประชาชน	- ขยายเขตประปา - สนับสนุนงบประมาณการประปา ส่วนภูมิภาค	๒๐๐,๐๐๐					เพิ่มพื้นที่ให้บริการน้ำ	- ประชาชนมีน้ำใช้ในการ อุปโภคบริโภค	กองช่าง
๒๒	โครงการขยายเขตไฟฟ้าสาธารณะ ถนนอุทธา หมู่ที่ ๑ ต.พระเหลา อำเภอพนา จังหวัดอำนาจเจริญ	- เพื่อให้มีแสงสว่างเพียงพอ และทั่วถึง - เพื่อป้องกันชีวิตและทรัพย์สิน ของประชาชน	- ขยายเขตไฟฟ้าสาธารณะ - สนับสนุนงบประมาณการไฟฟ้าส่วน ภูมิภาค	๕๐,๐๐๐					เพิ่มพื้นที่ให้บริการไฟฟ้า	- ประชาชนได้มี ไฟฟ้าและแสงสว่างใช้ - ประชาชนได้รับความ สะดวกสบายและปลอดภัย ในชีวิตและทรัพย์สิน	กองช่าง
๒๓	โครงการขยายเขตไฟฟ้าสาธารณะ ซอยเกษตรประปาเก่า หมู่ที่ ๑ ต.พระเหลา อำเภอพนา จังหวัดอำนาจเจริญ	- เพื่อให้มีแสงสว่างเพียงพอ และทั่วถึง - เพื่อป้องกันชีวิตและทรัพย์สิน ของประชาชน	- ขยายเขตไฟฟ้าสาธารณะ - สนับสนุนงบประมาณการไฟฟ้าส่วน ภูมิภาค	๑๐๓,๐๐๐					เพิ่มพื้นที่ให้บริการไฟฟ้า	- ประชาชนได้มีไฟฟ้าและ แสงสว่างใช้ - ประชาชนได้รับความ สะดวกสบายและปลอดภัย ในชีวิตและทรัพย์สิน	กองช่าง
๒๔	โครงการขยายเขตไฟฟ้าสาธารณะ ซอยเกษตรเงินหมื่น หมู่ที่ ๑ ต.พระเหลา อำเภอพนา จังหวัดอำนาจเจริญ	- เพื่อให้มีแสงสว่างเพียงพอ และทั่วถึง - เพื่อป้องกันชีวิตและทรัพย์สิน ของประชาชน	- ขยายเขตไฟฟ้าสาธารณะ - สนับสนุนงบประมาณการไฟฟ้าส่วน ภูมิภาค	๑๑๖,๐๐๐					เพิ่มพื้นที่ให้บริการไฟฟ้า	- ประชาชนได้มีไฟฟ้าและ แสงสว่างใช้ - ประชาชนได้รับความ สะดวกสบายและปลอดภัย ในชีวิตและทรัพย์สิน	กองช่าง
รวม	๔ โครงการ			๒๖๙,๐๐๐	๒๐๐,๐๐๐						

(ต่อ)

๔.๓ กลยุทธ์ : ส่งเสริมบำรุงรักษา/ขยายเขตไฟฟ้าสาธารณะ

(๑) แผนงานเคหะชุมชน งานไฟฟ้าและประปา

ที่	โครงการ	วัตถุประสงค์	เป้าหมาย (ผลผลิตของโครงการ)	งบประมาณ					ตัวชี้วัด(KPI)	ผลลัพธ์ที่คาดว่าจะได้รับ	หน่วยงาน ที่รับผิดชอบ
				๒๕๖๖ (บาท)	๒๕๖๗ (บาท)	๒๕๖๘ (บาท)	๒๕๖๙ (บาท)	๒๕๗๐ (บาท)			
๒๕	โครงการขยายเขตไฟฟ้าสาธารณะ ซอยป่าหมาก ข้างศาลากลางชุมชน ม.๑ ต.พนา อ.พนา จ.อำนาจเจริญ	- เพื่อให้มีแสงสว่างเพียงพอ และทั่วถึง - เพื่อป้องกันชีวิตและทรัพย์สิน ของประชาชน	- ขยายเขตไฟฟ้าสาธารณะ - สนับสนุนงบประมาณ การไฟฟ้าส่วนภูมิภาค	๑๐๒,๐๐๐					เพิ่มพื้นที่ให้บริการไฟฟ้า	- ประชาชนได้มีไฟฟ้าและ แสงสว่างใช้ - ประชาชนได้รับความ สะดวกสบายและปลอดภัย ในชีวิตและทรัพย์สิน	กองช่าง
๒๖	โครงการขยายเขตไฟฟ้าสาธารณะ ซอยหนองบัว ม.๑ ต.พระเหลา อ.พนา จ.อำนาจเจริญ ขอขยับบ้านเพื่อนบ้าน เหนือบ้านอาจารย์ วีระพล	- เพื่อให้มีแสงสว่างเพียงพอ และทั่วถึง - เพื่อป้องกันชีวิตและทรัพย์สิน ของประชาชน	- ขยายเขตไฟฟ้าสาธารณะ - สนับสนุนงบประมาณ การไฟฟ้าส่วนภูมิภาค	๘๐,๒๐๐					เพิ่มพื้นที่ให้บริการไฟฟ้า	- ประชาชนได้มีไฟฟ้าและ แสงสว่างใช้ - ประชาชนได้รับความ สะดวกสบายและปลอดภัย ในชีวิตและทรัพย์สิน	กองช่าง
๒๗	โครงการขยายเขตไฟฟ้าสาธารณะ ซอยบ้านเพื่อน ม.๑ ต.พระเหลา อ.พนา จ.อำนาจเจริญ เริ่มจุดสามแยก ไปสิ้นสุดที่กันตลิ่ง หัวยุคพระเหลา (ตลอดเหลี่ยม คสล.)	- เพื่อให้มีแสงสว่างเพียงพอ และทั่วถึง - เพื่อป้องกันชีวิตและทรัพย์สิน ของประชาชน	- ขยายเขตไฟฟ้าสาธารณะ - สนับสนุนงบประมาณ การไฟฟ้าส่วนภูมิภาค	๓๕๗,๐๐๐					เพิ่มพื้นที่ให้บริการไฟฟ้า	- ประชาชนได้มีไฟฟ้าและ แสงสว่างใช้ - ประชาชนได้รับความ สะดวกสบายและปลอดภัย ในชีวิตและทรัพย์สิน	กองช่าง
รวม	๓ โครงการ			๕๓๙,๒๐๐							

(ต่อ)

๔.๓ กลยุทธ์ : ส่งเสริมบำรุงรักษา/ขยายเขตไฟฟ้าสาธารณะ
(๑) แผนงานเคหะชุมชน งานไฟฟ้าและประปา

ที่	โครงการ	วัตถุประสงค์	เป้าหมาย (ผลผลิตของโครงการ)	งบประมาณ					ตัวชี้วัด(KPI)	ผลลัพธ์ที่คาดว่าจะได้รับ	หน่วยงาน ที่รับผิดชอบหลัก
				๒๕๖๖ (บาท)	๒๕๖๗ (บาท)	๒๕๖๘ (บาท)	๒๕๖๙ (บาท)	๒๕๗๐ (บาท)			
๒๘	โครงการขยายเขตไฟฟ้าสาธารณะ หลังทั่วากการอำเภอพนา ม.๑ ต.พระเหลา อ.พนา จ.อำนาจเจริญ	- เพื่อให้มีแสงสว่างเพียงพอ และทั่วถึง - เพื่อป้องกันชีวิตและทรัพย์สิน ของประชาชน	- ขยายเขตไฟฟ้าสาธารณะ - สนับสนุนงบประมาณ การไฟฟ้าส่วนภูมิภาค	๑๕๐,๐๐๐					เพิ่มพื้นที่ให้บริการไฟฟ้า	- ประชาชนได้มีไฟฟ้าและ แสงสว่างใช้ - ประชาชนได้รับความ สะดวกสบายและปลอดภัย ในชีวิตและทรัพย์สิน	กองช่าง
๒๙	โครงการขยายเขตไฟฟ้าสาธารณะ ขอยกรรจ หมู่ที่ ๑ ต.พนา อ.พนา จ.อำนาจเจริญ ความยาว ๙๓ เมตร	- เพื่อให้มีแสงสว่างเพียงพอ และทั่วถึง - เพื่อป้องกันชีวิตและทรัพย์สิน ของประชาชน	- ขยายเขตไฟฟ้าสาธารณะ - สนับสนุนงบประมาณ การไฟฟ้าส่วนภูมิภาค	๖๖,๐๐๐					เพิ่มพื้นที่ให้บริการไฟฟ้า	- ประชาชนได้มีไฟฟ้าและ แสงสว่างใช้ - ประชาชนได้รับความ สะดวกสบายและปลอดภัย ในชีวิตและทรัพย์สิน	กองช่าง
๓๐	โครงการขยายเขตไฟฟ้าสาธารณะ ถนนราชวงศ์เหนือ ทางไปบ้านโนนธาตุ ม. ๙ ต.พนา อ.พนา จ.อำนาจเจริญ	- เพื่อให้มีแสงสว่างเพียงพอ และทั่วถึง - เพื่อป้องกันชีวิตและทรัพย์สิน ของประชาชน	- ขยายเขตไฟฟ้าสาธารณะ - สนับสนุนงบประมาณ การไฟฟ้าส่วนภูมิภาค	๑๕๐,๐๐๐					เพิ่มพื้นที่ให้บริการไฟฟ้า	- ประชาชนได้มีไฟฟ้าและ แสงสว่างใช้ - ประชาชนได้รับความ สะดวกสบายและปลอดภัย ในชีวิตและทรัพย์สิน	กองช่าง
๓๑	โครงการขยายเขตไฟฟ้าสาธารณะ ขอยกรรจ ๒ ขอยบุตรแก้ว ม. ๙ ต.พนา อ.พนา จ.อำนาจเจริญ ความยาว ๕๓ เมตร	- เพื่อให้มีแสงสว่างเพียงพอ และทั่วถึง - เพื่อป้องกันชีวิตและทรัพย์สิน ของประชาชน	- ขยายเขตไฟฟ้าสาธารณะ - สนับสนุนงบประมาณ การไฟฟ้าส่วนภูมิภาค	๕๒,๐๐๐					เพิ่มพื้นที่ให้บริการไฟฟ้า	- ประชาชนได้มีไฟฟ้าและ แสงสว่างใช้ - ประชาชนได้รับความ สะดวกสบายและปลอดภัย ในชีวิตและทรัพย์สิน	กองช่าง
รวม	๔ โครงการ			๓๐๐,๐๐๐	-	-	-	-			

(ต่อ)

๔.๓ กลุ่มर्थ : ส่งเสริมบำรุงรักษา/ขยายเขตไฟฟ้าสาธารณะ
(๑) แผนงานเคหะและชุมชน งานไฟฟ้าและประปา

ที่	โครงการ	วัตถุประสงค์	เป้าหมาย (ผลผลิตของโครงการ)	งบประมาณ				ตัวชี้วัด(KPI)	ผลลัพธ์ที่คาดว่าจะได้รับ	หน่วยงาน ที่รับผิดชอบหลัก
				๒๕๖๖ (บาท)	๒๕๖๗ (บาท)	๒๕๖๘ (บาท)	๒๕๖๙ (บาท)			
๓๒	โครงการขยายเขตไฟฟ้าสาธารณะ ขอย้ายอ้าคากับตาอ้า (ข้างเขวง่วน) หมู่ที่ ๘ ต.พนา อ.พนา จ.อำนาจเจริญ	- เพื่อให้มีแสงสว่างเพียงพอ และทั่วถึง - เพื่อป้องกันชีวิตและทรัพย์สิน ของประชาชน	- ขยายเขตไฟฟ้าสาธารณะ - สนับสนุนงบประมาณ การไฟฟ้าส่วนภูมิภาคฯ	๑๕๐,๐๐๐				เพิ่มพื้นที่ให้บริการไฟฟ้า	- ประชาชนได้มีไฟฟ้าและ แสงสว่างใช้ - ประชาชนได้รับความ สะดวกสบายและปลอดภัย ในชีวิตและทรัพย์สิน	กองช่าง
๓๓	โครงการขยายเขตไฟฟ้าสาธารณะ ถนนหลิ่งชมสง ทต.พนา (จิงจามีกร) หมู่ที่ ๘ ต.พนา อ.พนา จ.อำนาจเจริญ	- เพื่อให้มีแสงสว่างเพียงพอ และทั่วถึง - เพื่อป้องกันชีวิตและทรัพย์สิน ของประชาชน	- ขยายเขตไฟฟ้าสาธารณะ - สนับสนุนงบประมาณ การไฟฟ้าส่วนภูมิภาคฯ	๑๕๐,๐๐๐				เพิ่มพื้นที่ให้บริการไฟฟ้า	- ประชาชนได้มีไฟฟ้าและ แสงสว่างใช้ - ประชาชนได้รับความ สะดวกสบายและปลอดภัย ในชีวิตและทรัพย์สิน	กองช่าง
๓๔	โครงการขยายเขตไฟฟ้าสาธารณะ ขอยศิริวรรณ หมู่ที่ ๑ ต.พระเหลา อ.พนา จ.อำนาจเจริญ	- เพื่อให้มีแสงสว่างเพียงพอ และทั่วถึง - เพื่อป้องกันชีวิตและทรัพย์สิน ของประชาชน	- ขยายเขตไฟฟ้าสาธารณะ - สนับสนุนงบประมาณ การไฟฟ้าส่วนภูมิภาคฯ	๑๕๐,๐๐๐				เพิ่มพื้นที่ให้บริการไฟฟ้า	- ประชาชนได้มีไฟฟ้าและ แสงสว่างใช้ - ประชาชนได้รับความ สะดวกสบายและปลอดภัย ในชีวิตและทรัพย์สิน	กองช่าง
๓๕	โครงการขยายเขตไฟฟ้าสาธารณะ ขอยห้วยเรือถึงบึงสิ้นสุดฝาย ต้นห้วยพระเหลา หมู่ที่ ๑ ต.พระเหลา อ.พนา จ.อำนาจเจริญ	- เพื่อให้มีแสงสว่างเพียงพอ และทั่วถึง - เพื่อป้องกันชีวิตและทรัพย์สิน ของประชาชน	- ขยายเขตไฟฟ้าสาธารณะ - สนับสนุนงบประมาณ การไฟฟ้าส่วนภูมิภาคฯ	๑๕๐,๐๐๐				เพิ่มพื้นที่ให้บริการไฟฟ้า	- ประชาชนได้มีไฟฟ้า และแสงสว่างใช้ - ประชาชนได้รับความ สะดวกสบายและปลอดภัย ในชีวิตและทรัพย์สิน	กองช่าง
รวม	๔ โครงการ			๕๕๐,๐๐๐	-	-	-			

(ต่อ)

๔.๓ กลยุทธ์ : ส่งเสริมบำรุงรักษา/ขยายเขตไฟฟ้าสาธารณะ
(๑) แผนงานเคหะชุมชน งานไฟฟ้าและประปา

ที่	โครงการ	วัตถุประสงค์	เป้าหมาย (ผลผลิตของโครงการ)	งบประมาณ					ตัวชี้วัด(KPI)	ผลลัพธ์ที่คาดว่าจะได้รับ	หน่วยงาน ที่รับผิดชอบ
				๒๕๖๖ (บาท)	๒๕๖๗ (บาท)	๒๕๖๘ (บาท)	๒๕๖๙ (บาท)	๒๕๗๐ (บาท)			
๓๖	โครงการขยายเขตไฟฟ้าสาธารณะ ขอตมมีไปนายองค์ ภาค หมู่ที่ ๑ ต.พระเหลา อ.พนา จ.อำนาจเจริญ ความยาว ๑๓๙ เมตร	- เพื่อให้มีแสงสว่างเพียงพอ และทั่วถึง - เพื่อป้องกันชีวิตและทรัพย์สิน ของประชาชน	- ขยายเขตไฟฟ้าสาธารณะ - สนับสนุนงบประมาณ การไฟฟ้าส่วนภูมิภาคฯ			๑๕๐,๐๐๐ (บาท)			เพิ่มพื้นที่ให้บริการไฟฟ้า	- ประชาชนได้มีไฟฟ้าและ แสงสว่างใช้ - ประชาชนได้รับความ สะดวกและปลอดภัย ในชีวิตและทรัพย์สิน	กองช่าง หลัก
๓๗	โครงการขยายเขตไฟฟ้าสาธารณะ ขอวิสุทธิ์ หมู่ที่ ๑๐ ต.พระเหลา อ.พนา จ.อำนาจเจริญ ความยาว ๑๔๗ เมตร	- เพื่อให้มีแสงสว่างเพียงพอ และทั่วถึง - เพื่อป้องกันชีวิตและทรัพย์สิน ของประชาชน	- ขยายเขตไฟฟ้าสาธารณะ - สนับสนุนงบประมาณ การไฟฟ้าส่วนภูมิภาคฯ	๑๓๐,๐๐๐					เพิ่มพื้นที่ให้บริการไฟฟ้า	- ประชาชนได้มีไฟฟ้า และแสงสว่างใช้ - ประชาชนได้ รับความสะดวก สบายและปลอดภัย ในชีวิตและทรัพย์สิน	กองช่าง
๓๘	โครงการขยายเขตไฟฟ้าสาธารณะ ถนนนารักษ์ หมู่ที่ ๑ ต.พระเหลา อ.พนา จ.อำนาจเจริญ ความยาว ๑๔๗ เมตร	- เพื่อให้มีแสงสว่างเพียงพอ และทั่วถึง - เพื่อป้องกันชีวิตและทรัพย์สิน ของประชาชน	- ขยายเขตไฟฟ้าสาธารณะ - สนับสนุนงบประมาณ การไฟฟ้าส่วนภูมิภาคฯ	๒๒,๐๐๐					เพิ่มพื้นที่ให้บริการไฟฟ้า	- ประชาชนได้มีไฟฟ้า และแสงสว่างใช้ - ประชาชนได้รับความ สะดวกสบาย และปลอดภัย ในชีวิตและทรัพย์สิน	กองช่าง
รวม	๓ โครงการ			๑๕๒,๐๐๐	-	-	-	-			

(ต่อ)

๔.๒ กลยุทธ์ : ส่งเสริมก่อสร้าง ปรับปรุงซ่อมแซมเส้นทางคมนาคม มีวิศวกร และระบบการระบายน้ำ
(๒) แผนงาน...อุตสาหกรรมและการโยธา งานก่อสร้าง

ที่	โครงการ	วัตถุประสงค์	เป้าหมาย (ผลผลิตของโครงการ)	งบประมาณ					ผลลัพธ์ที่คาดว่าจะได้รับ	หน่วยงาน ที่รับผิดชอบ	
				๒๕๖๖ (บาท)	๒๕๖๗ (บาท)	๒๕๖๘ (บาท)	๒๕๖๙ (บาท)	๒๕๗๐ (บาท)			
๓๙	ก่อสร้างรั้วพื้นที่นา ๑๐ ไร่ ตำบลแม่กลอง อำเภอนา จ.หวัดอำนาจเจริญ	- เพื่อป้องกันการบุกรุกแนวเขต - เพื่อให้แนวเขตชัดเจนยิ่งขึ้น	ก่อสร้างรั้วตามแบบแปลนเทศบาลตำบลนา กำหนด รอบพื้นที่นา ๑๐ ไร่	๕๐๐,๐๐๐					ป้องกันการบุกรุกพื้นที่นา	- มีแนวเขตที่ชัดเจน - ป้องกันการบุกรุกของบุคคลภายนอก	กองช่าง
๔๐	โครงการติดตั้งถังแก๊สถนนคลองกุดยาว	- เพื่อให้เกิดความปลอดภัยในสถานที่จัดกิจกรรมของชุมชน	- ติดตั้งถังแก๊สถนนคลองกุดยาว ม.๑ ต.พนา อ.พนา จ.อำนาจเจริญ	๒๕๐,๐๐๐					อุบัติเหตุลดน้อยลง	- มีความปลอดภัยในชีวิตและทรัพย์สินของประชาชน	กองช่าง
๔๑	โครงการวางท่อ คล.จากหน้าโรงเรียน พนศึกษาถึงสหกรณ์การเกษตรพนา จำกัด ปริมาณวางท่อ คล.ขนาด ๑.๕๐ X ๑.๐๐ เมตร จำนวน ๑๑๐ ท่อ พร้อมบ่อพักคอนกรีตขนาด ๑.๐๐ X ๑.๐๐ X ๑.๕๐ เมตร จำนวน ๑๐ บ่อ	- เพื่อใช้ระบายน้ำออกจากอาคารสู่ท่อระบายน้ำสาธารณะ - เพื่อพัฒนาบ้านเมืองให้มีระบบสาธารณสุขที่มาตรฐาน	ปริมาณวางวางท่อ คล.ขนาด ๑.๕๐ X ๑.๐๐ เมตร จำนวน ๑๑๐ ท่อ พร้อมบ่อพักคอนกรีตขนาด ๑.๐๐ X ๑.๐๐ X ๑.๕๐ เมตร จำนวน ๑๐ บ่อ	๓๐๐,๐๐๐					การระบายน้ำออก จากชุมชนได้ ๘๐%	- นำไม่ท่วมขังบริเวณชุมชน - ทำให้สัญจรไปมาสะดวก รวดเร็วยิ่งขึ้น	กองช่าง
๔๒	โครงการปรับปรุงต่อเติมอาคารโรงเรียนวัดคูกองช่าง เทศบาลตำบลพนา หมู่ที่ ๑ ต.พระเหลา อ.พนา จ.อำนาจเจริญ	- เพื่อปรับปรุง ต่อเติมอาคารโรงเรียนวัดคูกองช่าง - เพื่อให้มีโรงเรียนวัดที่มั่นคงถาวร	- ปรับปรุง ต่อเติมอาคารโรงเรียนวัดคูกองช่าง เทศบาลตำบลพนา ตามแบบของเทศบาลตำบลพนากำหนด	๘๐๐,๐๐๐					มีอาคารที่สามารถเก็บวัสดุอุปกรณ์ที่ดี แข็งแรงยิ่งขึ้น	- มีที่เก็บวัสดุอุปกรณ์ของกองช่าง และกองงานอื่น ของเทศบาลตำบลพนา เพื่อให้บริการประชาชนต่อไป	กองช่าง
รวม	๔ โครงการ			๑,๘๕๐,๐๐๐							

รายละเอียดโครงการพัฒนา

แผนพัฒนาท้องถิ่น (พ.ศ. ๒๕๖๖ - ๒๕๗๐) แก้ไข ครั้งที่ ๒
เทศบาลตำบลพนา อำเภอพนา จังหวัดอำนาจเจริญ

ก ยุทธศาสตร์ชาติ ๒๐ ปี ยุทธศาสตร์ด้านสร้างเสริมขีดความสามารถในการแข่งขัน

ข. แผนพัฒนาเศรษฐกิจและสังคมแห่งชาติ ฉบับที่ ๑๓ หมายความว่า ๘ ไทยมีพื้นที่และเมื่อเอื้อจริยะที่น้อยๆ ปลอดภัย เติบโตได้อย่างยั่งยืน

ค. Sustainable Development Goals Sdgs เป้าหมายที่ ๙ สร้างโครงสร้างพื้นฐานที่มีความทนทาน ส่งเสริมการพัฒนาอุตสาหกรรมที่ครอบคลุมและยั่งยืน และส่งเสริมนวัตกรรม

ง. ยุทธศาสตร์จังหวัด ประเด็นการพัฒนาที่ ๒ การพัฒนาคน หมู่บ้าน ชุมชน ให้มีคุณภาพ มั่นคง เข้มแข็ง และทันสมัย ตามหลักปรัชญาของเศรษฐกิจพอเพียง

จ. ยุทธศาสตร์การพัฒนาขององค์กรปกครองส่วนท้องถิ่นในเขตจังหวัด ยุทธศาสตร์ที่ ๑. พัฒนากฎหมายชีวิตของประชาชน ให้เป็นสังคมเมืองน่าอยู่

๔. ยุทธศาสตร์การพัฒนาเทศบาลตำบลพนา ยุทธศาสตร์ที่ ๔ ด้านโครงสร้างพื้นฐานและสาธารณูปการ (Infrastructure and Public Facilities)

๔.๒ กลยุทธ์ : ส่งเสริมก่อสร้าง ปรับปรุง ซ่อมแซมเส้นทางคมนาคม วิศวกรรม และระบบการระบายน้ำ

(๒) แผนงาน...อุตสาหกรรมและการโยธา งานก่อสร้าง

แบบ ผ.๐๒

ที่	โครงการ	วัตถุประสงค์	เป้าหมาย (ผลผลิตของโครงการ)	งบประมาณ					ผลลัพธ์ที่คาดว่าจะได้รับ	หน่วยงาน ที่รับผิดชอบ	
				๒๕๖๖ (บาท)	๒๕๖๗ (บาท)	๒๕๖๘ (บาท)	๒๕๖๙ (บาท)	๒๕๗๐ (บาท)			
๔๓	โครงการวางท่อระบายน้ำพร้อมบ่อพัก (๒ ฝั่งทาง) ถนนสาย ทางหลวงหมายเลข ๒๑๔๓ เส้น (พนา-คำแย)	- เพื่อวางระบบวางระบายน้ำให้สามารถระบายน้ำได้ดี	วางท่อระบายน้ำพร้อมบ่อพัก (๒ ฝั่งทาง) ถนนสาย ทางหลวงหมายเลข ๒๑๔๓ เส้น (พนา-คำแย) * รายละเอียดตามแบบแปลนที่เทศบาลตำบลพนา กำหนด	๓,๖๙๒,๐๐๐					-ลดปัญหาหน้าท่วมขัง ร้อยละ ๖๐	รายงานนำสามารถ ระบายน้ำได้ดี รวดเร็ว ไม่มีน้ำขัง	กองช่าง
๔๔	ซ่อมแซมศาลาพักผ่อน ภายในโรงเรียน เทศบาลพนา (สามัคคีวิทยา)	-เพื่อให้มีสถานที่พักผ่อน พักคอย สำหรับ นักเรียน ครู และผู้มาใช้บริการ	ซ่อมแซมศาลาพักผ่อนภายในโรงเรียน เทศบาลพนา (สามัคคีวิทยา) หมู่ที่ ๑ ต.พระเหลา อ.พนา จ.อำนาจเจริญ * รายละเอียดตามแบบแปลนที่เทศบาลตำบลพนา กำหนด	๖๐,๐๐๐					มีสถานที่พักผ่อน พักผ่อน พักผ่อน เพิ่มขึ้น	นักเรียน ครู ผู้มาใช้ บริการ มีสถานที่ นั่งพักผ่อน พักคอย	กองการศึกษา
รวม	๒ โครงการ			๓,๗๕๒,๐๐๐							

รายละเอียดโครงการพัฒนา

แผนพัฒนาท้องถิ่น (พ.ศ. ๒๕๖๖ - ๒๕๗๐) แก้ไข ครั้งที่ ๒

เทศบาลตำบลพนา อำเภอพนา จังหวัดอำนาจเจริญ

๑. ยุทธศาสตร์ชาติ ๒๐ ปี ยุทธศาสตร์ที่ ๒ ยุทธศาสตร์ด้านการสร้างความสามารถในการแข่งขัน
๒. แผนพัฒนาเศรษฐกิจและสังคมแห่งชาติ ฉบับที่ ๑๓ หมายเหตุที่ ๘ หมายเหตุที่ ๘ ไทยมีพื้นที่และเมืองอัจฉริยะที่น่าอยู่ ปลอดภัย เดิมได้ได้อย่างยั่งยืน
๓. Sustainable Development Goals Sdgs เป้าหมายที่ ๙ สร้างโครงสร้างพื้นฐานที่มีความทนทาน ส่งเสริมการพัฒนาอุตสาหกรรมที่ครอบคลุมและยั่งยืน และส่งเสริมนวัตกรรม
๔. ยุทธศาสตร์จังหวัด ประเด็นการพัฒนาที่ ๒ การพัฒนาคน หมู่บ้าน ชุมชน ให้มีคุณภาพ มั่นคง เข้มแข็ง และทันสมัย ตามหลักปรัชญาของเศรษฐกิจพอเพียง
๕. ยุทธศาสตร์การพัฒนาเทศบาลตำบลพนา ยุทธศาสตร์ที่ ๑. พัฒนาคุณภาพชีวิตของประชาชน ให้เป็นสังคมเมืองน่าอยู่
๕. ยุทธศาสตร์การพัฒนาเทศบาลตำบลพนา ยุทธศาสตร์ที่ ๔ ด้านโครงสร้างพื้นฐานและสาธารณูปการ (Infrastructure and Public Facilities)
- ๕.๒ กลยุทธ์ : ส่งเสริมก่อสร้าง ปรับปรุง ซ่อมแซมเส้นทางคมนาคม ผิวจราจร และระบบการระบายน้ำ

แบบ ผ.๐๒

(๒) แผนงาน...อุตสาหกรรมและการโยธา งานก่อสร้าง

ที่	โครงการ	วัตถุประสงค์	เป้าหมาย (ผลผลิตของโครงการ)	งบประมาณ					ตัวชี้วัด(KPI)	ผลลัพธ์ที่คาดว่าจะได้รับ	หน่วยงาน ที่รับผิดชอบ
				๒๕๖๖ (บาท)	๒๕๖๗ (บาท)	๒๕๖๘ (บาท)	๒๕๖๙ (บาท)	๒๕๗๐ (บาท)			
๔๕	ก่อสร้างฝายน้ำล้น คลส. ห้วยกุดพระทะเล (ห้วยสวาสดี)	เพื่อเก็บน้ำไว้ใช้ในฤดูแล้ง	ก่อสร้างฝายน้ำล้น คลส.ห้วยกุดพระทะเล (ห้วยสวาสดี) แบบ มข.๒๕๒๗ สันฝายสูง ๑.๕๐ ม. ผนังข้างสูง ๓.๐๐ ม. กว้าง ๑๒ ม. บริเวณ ห้วยกุดพระทะเล (ห้วยสวาสดี) หมู่ที่ ๘ ตำบลพนา อ.พนา จ.อำนาจเจริญ	๖๗๕,๐๐๐					ปริมาณการ กักเก็บน้ำไว้ใช้ เพิ่มขึ้น	คลังไม่พังทลาย สามารถกักเก็บน้ำ ไว้ใช้ในฤดูแล้ง	กองช่าง
รวม	๑ โครงการ			๖๗๕,๕๖๖							
รวมทั้งสิ้น ๔๕ โครงการ				๗๗๒,๐๐๐							

รายละเอียดโครงการพัฒนา
แผนพัฒนาท้องถิ่น (พ.ศ. ๒๕๖๖ - ๒๕๗๐) แก้ไข ครั้งที่ ๒
เทศบาลตำบลพนา อำเภอพนา จังหวัดอำนาจเจริญ

- ก. ยุทธศาสตร์ชาติ ๒๐ ปี ยุทธศาสตร์ที่ ๒ ยุทธศาสตร์ด้านการสร้างความสามารถในการแข่งขัน
- ข. แผนพัฒนาเศรษฐกิจและสังคมแห่งชาติ ฉบับที่ ๑๓ หมวดหมวกที่ ๔ ไทยมีพื้นที่และเมืองอัจฉริยะที่น่าอยู่ ปลอดภัย เดิมได้ได้อย่างยั่งยืน
- ค. Sustainable Development Goals: Sdgs เป้าหมายที่ ๙ สร้างโครงสร้างพื้นฐานที่มีความทนทาน ส่งเสริมการพัฒนาศาธารณที่ครอบคลุมและยั่งยืน และส่งเสริมนวัตกรรม
- จ. ยุทธศาสตร์จังหวัด ประเด็นการพัฒนาที่ ๔ การบริหารจัดการทรัพยากรธรรมชาติ สิ่งแวดล้อม ป่า ดิน น้ำ และพลังงาน เพื่อการอนุรักษ์และใช้ประโยชน์ที่สมดุล ยั่งยืน
- ง. ยุทธศาสตร์การพัฒนาองค์กรปกครองส่วนท้องถิ่นในเขตจังหวัด ยุทธศาสตร์ที่ ๔. ทรัพยากรธรรมชาติและสิ่งแวดล้อม
- ๔.ยุทธศาสตร์การพัฒนาเทศบาลตำบลพนา ยุทธศาสตร์ที่ ๔ ด้านโครงสร้างพื้นฐานและสาธารณูปการ (Infrastructure and Public Facilities)
- ๔.๒ กลยุทธ์ : ส่งเสริมก่อสร้าง ปรับปรุง ซ่อมแซมเส้นทางคมนาคม วิศวกรรม และระบบการระบายน้ำ

(๓) แผนงาน...การเกษตร งานสิ่งแวดล้อมและทรัพยากรธรรมชาติ

ที่	โครงการ	วัตถุประสงค์	เป้าหมาย (ผลผลิตของโครงการ)	งบประมาณ					ตัวชี้วัด(KPI)	ผลลัพธ์ที่คาดว่าจะได้รับ	หน่วยงาน ที่รับผิดชอบหลัก
				๒๕๖๖ (บาท)	๒๕๖๗ (บาท)	๒๕๖๘ (บาท)	๒๕๖๙ (บาท)	๒๕๗๐ (บาท)			
๑	โครงการขุดลอกหนองสะแบง	เพื่อแก้ปัญหาภัยแล้ง เพื่อแก้ไขปัญหาขาดแคลนน้ำ พัฒนาแหล่งน้ำให้อุดมสมบูรณ์	ขุดลอกหนองสะแบง พื้นที่ ๖ ไร่ ม. ๘ ชุมชนเทพนิมิต ต.พนา อ.พนา จ.อำนาจเจริญ กว้าง ๑๗ เมตร ยาว ๑๙๐ เมตร ลึก ๒.๐๐ เมตร ปริมาณดินขุด ๔,๓๗๐ ลบ.ม.	๑๕๙,๐๐๐					ปริมาณการ กักเก็บน้ำ มากขึ้น	ทำให้มีน้ำใช้ตลอดปี มีแหล่งน้ำ ในการเกษตร ป้องกันการต้นเงิน	กองช่าง
๒	โครงการขุดลอกห้วยสาวสัด (กุดพระเสลา)	เพื่อแก้ปัญหาภัยแล้ง เพื่อแก้ไขปัญหาขาดแคลนน้ำ พัฒนาแหล่งน้ำให้อุดมสมบูรณ์	ขุดลอกห้วยสาวสัด ๓.๘ ชุมชนเทพนิมิต ต.พนา อ.พนา จ.อำนาจเจริญ ขนาดกว้าง ๑๕ เมตร ยาว ๗๓๐ เมตร ลึกจากดินเดิม ๒.๕๐ เมตร ปริมาณดินขุด ๑๓,๖๘๗.๕๐ ลบ.ม.	๕๐๐,๐๐๐					ปริมาณการ กักเก็บน้ำ มากขึ้น	ทำให้มีน้ำใช้ตลอดปี มีแหล่งน้ำใน การเกษตร ป้องกันการต้นเงิน	กองช่าง
รวม	๒ โครงการ			๖๕๙,๐๐๐	-	-	-	-			

(ต่อ)

๔.๒ กลยุทธ์ : ส่งเสริมก่อสร้าง ปรับปรุง ซ่อมแซมเส้นทางคมนาคม ผิวจราจร และระบบการระบายน้ำ
(๓) แผนงาน...การเกษตร งานสิ่งแวดล้อมและทรัพยากรธรรมชาติ

ที่	โครงการ	วัตถุประสงค์	เป้าหมาย (ผลผลิตของโครงการ)	งบประมาณ					ผลลัพธ์ที่คาดว่าจะได้รับ	หน่วยงาน ที่รับผิดชอบ	
				๒๕๖๖ (บาท)	๒๕๖๗ (บาท)	๒๕๖๘ (บาท)	๒๕๖๙ (บาท)	๒๕๗๐ (บาท)			
๓	โครงการขุดลอกคลองกุดยาว	เพื่อแก้ปัญหาภัยแล้ง เพื่อแก้ไขปัญหาวาขาดแคลนน้ำ พัฒนาแหล่งน้ำให้อุดมสมบูรณ์	ขุดลอกคลองกุดยาว ม.๑ ชุมชน พระเหลาพัฒนา ต.พนา อ.พนา จ.อำนาจเจริญ ขนาดกว้าง ๑๐ ม. ยาว ๓๖๐ ม. ลึกเฉลี่ยจากตื้นเดิม ๓.๕ ม. ปริมาณดินขุด ๖,๓๐๐ ลบ.ม. วางท่อระบายน้ำ ขนาด ๑.๐๐x๑.๐๐ ม. จำนวน ๒๐ ท่อน ลงคูกรัง ๕๗๗ ลบ.ม.					๔๕๖,๐๐๐	ปริมาณการ กักเก็บน้ำ มากขึ้น	ทำให้มีน้ำใช้ตลอดปี มีแหล่งน้ำใน การเกษตร ป้องกันภัยแล้ง	กองช่าง หลัก
๔	โครงการขุดลอกห้วยพระเหลา	เพื่อแก้ปัญหาภัยแล้ง เพื่อแก้ไขปัญหาวาขาดแคลนน้ำ พัฒนาแหล่งน้ำให้อุดมสมบูรณ์	ขุดลอกห้วยพระเหลา ม.๑ ชุมชนเมืองพนา ต.พระเหลา อ.พนา จ.อำนาจเจริญ ขนาดกว้าง ๖ เมตร ยาว ๕๐๐ เมตร ลึกเฉลี่ย ๑.๕๐ เมตร ปริมาณดินขุด ๔,๕๐๐ ลบ.ม.	๑๖๔,๐๐๐					ปริมาณการ กักเก็บน้ำ มากขึ้น	ทำให้มีน้ำใช้ตลอดปี มีแหล่งน้ำใน การเกษตร ป้องกันภัยแล้ง	กองช่าง
รวม	๒ โครงการ			๑๖๔,๐๐๐				๔๕๖,๐๐๐			
	รวมทั้งสิ้น ๔ โครงการ			๑๖๔,๐๐๐	-	-	-	๔๕๖,๐๐๐			

รายละเอียดโครงการพัฒนา

แผนพัฒนาท้องถิ่น (พ.ศ. ๒๕๖๖ - ๒๕๗๐) แก้ไข ครั้งที่ ๒

เทศบาลตำบลพนา อำเภอพนา จังหวัดอำนาจเจริญ

ก ยุทธศาสตร์ชาติ ๒๐ ปี ยุทธศาสตร์ด้านการสร้างความสามารถในการแข่งขัน

ข. แผนพัฒนาเศรษฐกิจและสังคมแห่งชาติ ฉบับที่ ๑๓ หมวดหมายที่ ๗ ไทยมีวิสาหกิจขนาดกลางและขนาดย่อมที่เข้มแข็ง มีศักยภาพสูง และสามารถแข่งขันได้

ค. Sustainable Development Goals เป้าหมายที่ ๘ ส่งเสริมการเติบโตทางเศรษฐกิจที่ต่อเนื่อง ครอบคลุม และยั่งยืน การจ้างงานเต็มที่มีผลิตภาพ และการมีงานที่เหมาะสมสำหรับทุกคน

ก ยุทธศาสตร์จังหวัด ประเด็นการพัฒนาที่ ๑ การส่งเสริมและยกระดับการพัฒนาการผลิตสินค้าเกษตรอินทรีย์ สินค้าเกษตรปลอดภัย อุตสาหกรรมเกษตรแปรรูป และผลิตภัณฑ์สมุนไพร

ข ยุทธศาสตร์การพัฒนาขององค์กรปกครองส่วนท้องถิ่นในเขตจังหวัด ยุทธศาสตร์ที่ ๑ พัฒนาคุณภาพชีวิตของประชาชน ให้เป็นสังคมเมืองน่าอยู่

๕.ยุทธศาสตร์การพัฒนาเทศบาลตำบลพนา ยุทธศาสตร์ที่ ๕ ด้านสังคมและเศรษฐกิจฐานรากชุมชนเข้มแข็ง (Social and Strong Local Economy)

๕.๑ กอยุทธ : ส่งเสริมและเพิ่มศักยภาพ ขยายโอกาสในการพัฒนาอาชีพ

แบบ ผ.๐๒

(๑) แผนงานสร้างความเข้มแข็งของชุมชน :งานส่งเสริมและสนับสนุนความเข้มแข็ง

ที่	โครงการ	วัตถุประสงค์	เป้าหมาย (ผลผลิตของโครงการ)	งบประมาณ					ตัวชี้วัด(KPI)	ผลลัพธ์ที่คาดว่าจะได้รับ	หน่วยงาน ที่รับผิดชอบหลัก
				๒๕๖๖ (บาท)	๒๕๖๗ (บาท)	๒๕๖๘ (บาท)	๒๕๖๙ (บาท)	๒๕๗๐ (บาท)			
๑	โครงการส่งเสริมสนับสนุนการจัดกิจกรรมของกลุ่มพัฒนาสตรีเทศบาลตำบลพนา	- เพื่อส่งเสริมการรวมกลุ่มสตรีในกิจการรวม สาธารณประโยชน์ - เพื่อส่งเสริมบทบาทและอาชีพของสตรี ภายในชุมชน	สตรีในชุมชน ทั้ง ๕ ชุมชน ภายในเขตเทศบาลตำบลพนา	๓๐,๐๐๐	๓๐,๐๐๐	๓๐,๐๐๐	๓๐,๐๐๐	๓๐,๐๐๐	ร้อยละความสำเร็จ ของโครงการ	สตรีภายในชุมชนได้รวมกลุ่ม ในการทำกิจกรรมสาธารณ ประโยชน์ -สตรีในชุมชนรู้บทบาท และหน้าที่ของตนเอง	สำนักปลัด
๒	โครงการเศรษฐกิจพอเพียงโดยการฝึกอบรมส่งเสริมอาชีพให้แก่ประชาชนในเขตเทศบาลตำบลพนา	- เพื่อส่งเสริมให้ประชาชนมีความรู้ มีทักษะวิชาชีพ สามารถนำความรู้ที่ได้รับไปประกอบอาชีพเสริม มีรายได้และมีคุณภาพชีวิตที่ดีขึ้น	จัดฝึกอบรมกลุ่มอาชีพต่างๆ ให้ประชาชนทั้ง ๕ ชุมชน ภายในเขตเทศบาลตำบลพนา	๕๐,๐๐๐	๕๐,๐๐๐	๕๐,๐๐๐	๕๐,๐๐๐	๕๐,๐๐๐	ร้อยละความสำเร็จ ของโครงการ	- ประชาชนในเขตเทศบาล ได้รับความรู้และทักษะ วิชาชีพ และสามารถนำความรู้ ที่ได้รับไปประกอบอาชีพ สามารถเลี้ยงตนเองได้	สำนักปลัด
๓	โครงการฝึกอบรมส่งเสริมอาชีพ	-เพื่อจัดอบรมให้กับประชาชนในการ ส่งเสริมอาชีพ การสร้างรายได้ในครัวเรือน -เพื่อให้ประชาชนมีรายได้เพิ่มขึ้น	ประชาชนในเขตเทศบาลทั้ง ๕ ชุมชน ที่สนใจเข้าร่วมอบรมการส่งเสริมอาชีพ จำนวน ๕๐ คน	๒๐,๐๐๐	๒๐,๐๐๐	๒๐,๐๐๐	๒๐,๐๐๐	๒๐,๐๐๐	ความพึงพอใจ ในการเพิ่มรายได้	-ประชาชนได้รับความรู้ ในการประกอบอาชีพ การสร้างรายได้ในครัวเรือน -ประชาชนมีรายได้เพิ่มขึ้น	สำนักปลัด
รวม	๓ โครงการ			๑๐๐,๐๐๐	๑๐๐,๐๐๐	๑๐๐,๐๐๐	๑๐๐,๐๐๐	๑๐๐,๐๐๐			

รายละเอียดโครงการพัฒนา

แผนพัฒนาท้องถิ่น (พ.ศ. ๒๕๖๖ - ๒๕๗๐) แก้ไข ครั้งที่ ๒

เทศบาลตำบลพนา อำเภอพนา จังหวัดอำนาจเจริญ

ก. ยุทธศาสตร์ชาติ ๒๐ ปี ยุทธศาสตร์ที่ ๒ ยุทธศาสตร์ด้านการสร้างความสามารถในการแข่งขัน

ข. แผนพัฒนาเศรษฐกิจและสังคมแห่งชาติ ฉบับที่ ๑๓ หมายเหตุที่ ๗ ไทยมีวิสาหกิจขนาดกลางและขนาดย่อมที่เข้มแข็ง มีศักยภาพสูง และสามารถแข่งขันได้

ค. Sustainable Development Goals: Sdgs เป้าหมายที่ ๘ ส่งเสริมการเติบโตทางเศรษฐกิจที่ต่อเนื่อง ครอบคลุม และยั่งยืน การจ้างงานเต็มที่ มีผลิตภาพ และการมีงานที่เหมาะสมสำหรับทุกคน

ก. ยุทธศาสตร์จังหวัด ประเด็นการพัฒนาที่ ๑ การส่งเสริมและยกระดับการพัฒนาการผลิตสินค้าเกษตรอินทรีย์ สินค้าเกษตรปลอดภัย อุตสาหกรรมเกษตรแปรรูป และผลิตภัณฑ์สมุนไพร

ข. ยุทธศาสตร์การพัฒนาขององค์กรปกครองส่วนท้องถิ่นเขตจังหวัด ยุทธศาสตร์ที่ ๑ พัฒนาคูณภาพชีวิตของประชาชน ให้เป็นสังคมเมืองน่าอยู่

๕.ยุทธศาสตร์การพัฒนาเทศบาลตำบลพนา ยุทธศาสตร์ที่ ๕ ด้านสังคมและเศรษฐกิจฐานรากชุมชนเข้มแข็ง (Social and Strong Local Economy)

๕.๑ กลยุทธ์ : ส่งเสริมและเพิ่มศักยภาพ ขยายโอกาสในการพัฒนาอาชีพ

(๑) แผนงานสร้างความเข้มแข็งของชุมชน :งานส่งเสริมและสนับสนุนความเข้มแข็ง

แบบ ผ.๐๒

ที่	โครงการ	วัตถุประสงค์	เป้าหมาย (ผลผลิตของโครงการ)	งบประมาณ					ตัวชี้วัด(KPI)	ผลลัพธ์ที่คาดว่าจะได้รับ	หน่วยงาน ที่รับผิดชอบ
				๒๕๖๖ (บาท)	๒๕๖๗ (บาท)	๒๕๖๘ (บาท)	๒๕๖๙ (บาท)	๒๕๗๐ (บาท)			
๔	โครงการส่งเสริมการรวมกลุ่มแปรรูปข้าวอินทรีย์	-เพื่อส่งเสริมการรวมกลุ่มแปรรูปข้าวอินทรีย์ ภายในชุมชนในเขตเทศบาลตำบลพนา เป็นการส่งเสริมให้กลุ่มแม่บ้าน สตรี ผู้ว่างงานภายในชุมชน สามารถนำความรู้ ไปประกอบอาชีพสร้างรายได้ให้ตนเองและ ครอบครัว -เพื่อส่งเสริมให้กลุ่มอาชีพพัฒนาผลิตภัณฑ์ เพิ่มมูลค่าสินค้าสู่สินค้า OTOP ชุมชน	ดำเนินการจัดอบรม/ ส่งเสริมการรวมกลุ่มของ กลุ่มแม่บ้าน สตรี ผู้ว่างงาน ภายในชุมชนทั้ง ๕ ชุมชน ภายในเขตเทศบาลตำบลพนา -ดำเนินการจัดซื้ออุปกรณ์ อาทิ เครื่องสีข้าว เครื่องสีถลุง และอุปกรณ์อื่นๆที่เกี่ยวข้อง กับโครงการ	๑๐๐,๐๐๐ (บาท)	๑๐๐,๐๐๐ (บาท)	๑๐๐,๐๐๐ (บาท)	๑๐๐,๐๐๐ (บาท)	๑๐๐,๐๐๐ (บาท)	ร้อยละของผู้ เข้าร่วมโครงการ พึงพอใจ	-เกิดการรวมกลุ่ม ภายในชุมชน เกิดอาชีพ เกิดรายได้ภายในชุมชน -กลุ่มแม่บ้าน สตรี ผู้ว่างงานภายในชุมชน ได้นำความรู้ และทักษะ ไปประกอบอาชีพ เป็น การสร้างรายได้ให้ตนเอง และครอบครัว	สำนักปลัด
รวม	๑ โครงการ			๑๐๐,๐๐๐	๑๐๐,๐๐๐	๑๐๐,๐๐๐	๑๐๐,๐๐๐	๑๐๐,๐๐๐			

รายละเอียดโครงการพัฒนา

แผนพัฒนาท้องถิ่น (พ.ศ. ๒๕๖๖ - ๒๕๗๐) แก้ไข ครั้งที่ ๒

เทศบาลตำบลพนา อำเภอพนา จังหวัดอำนาจเจริญ

ก ยุทธศาสตร์ชาติ ๒๐ ปี ยุทธศาสตร์ที่ ๒ ยุทธศาสตร์ด้านการสร้างความสามารถในการแข่งขัน

ข. แผนพัฒนาเศรษฐกิจและสังคมแห่งชาติ ฉบับที่ ๑๓ หมวดนโยบายที่ ๗ ไทยมีวิสาหกิจขนาดกลางและขนาดย่อมที่เข้มแข็ง มีศักยภาพสูง และสามารถแข่งขันได้

ค. Sustainable Development Goals: Sdgs เป้าหมายที่ ๔ ส่งเสริมการเติบโตทางเศรษฐกิจที่ต่อเนื่อง ครอบคลุม และยั่งยืน การจ้างงานเต็มที่มีคุณภาพ และการมีงานที่เหมาะสมสำหรับทุกคน

ก ยุทธศาสตร์จังหวัด ประเด็นการพัฒนาที่ ๑ การส่งเสริมและยกระดับการพัฒนาการผลิตสินค้าเกษตรอินทรีย์ สินค้าเกษตรปลอดภัย อุตสาหกรรมเกษตรแปรรูป และผลิตภัณฑ์สมุนไพร

ข ยุทธศาสตร์การพัฒนาขององค์กรปกครองส่วนท้องถิ่นในเขตจังหวัด ยุทธศาสตร์ที่ ๑ พัฒนาศักยภาพชีวิตของประชาชน ให้เป็นสังคมเมืองน่าอยู่

๕.ยุทธศาสตร์การพัฒนาเทศบาลตำบลพนา ยุทธศาสตร์ที่ ๕ ด้านสังคมและเศรษฐกิจฐานรากชุมชนเข้มแข็ง (Social and Strong Local Economy)

๕.๑ กลยุทธ์ : ส่งเสริมและเพิ่มศักยภาพ ขยายโอกาสในการพัฒนาอาชีพ

(๑) แผนงานสร้างความเข้มแข็งของชุมชน :งานส่งเสริมและสนับสนุนความเข้มแข็ง

แบบ ผ.๐๒

ที่	โครงการ	วัตถุประสงค์	เป้าหมาย (ผลผลิตของโครงการ)	งบประมาณ					ตัวชี้วัด(KPI)	ผลลัพธ์ที่คาดว่าจะได้รับ	หน่วยงาน ที่รับผิดชอบ หลัก
				๒๕๖๖ (บาท)	๒๕๖๗ (บาท)	๒๕๖๘ (บาท)	๒๕๖๙ (บาท)	๒๕๗๐ (บาท)			
๕	โครงการส่งเสริมอาชีพการเลี้ยงปลาในบ่อดินหรือบ่อซีเมนต์	๑. เพื่อส่งเสริมการประกอบอาชีพเกษตรกรรมของประชาชน ๒. เพื่อสร้างงานและเพิ่มรายได้ให้กับประชาชน ๓. เพื่อพัฒนาแหล่งอาหารภายในชุมชน	๑.อบรมให้ความรู้เรื่องการเลี้ยงปลาในบ่อดิน/บ่อซีเมนต์ ให้กับผู้เข้าร่วมอบรม ๕ ชุมชน ในเขตเทศบาลตำบลพนา ๒. จัดซื้อพันธุ์ปลาส่งแจกให้ผู้เข้ารับการอบรม	๕๐๐,๐๐๐					- จำนวนผู้เข้าอบรม -ปริมาณพันธุ์ปลาที่มอบให้กับผู้เข้ารับการอบรม	๑ ประชาชนไม่ได้รับการส่งเสริมการประกอบอาชีพ ๒ เกิดการสร้างงานและเพิ่มรายได้ให้กับประชาชน ๓ ประชาชนมีแหล่งอาหารภายในชุมชน	สำนักปลัด
๖	โครงการส่งเสริมอาชีพการติดตั้งระบบพลังงานแสงอาทิตย์เพื่อการเกษตร	๑. เพื่อส่งเสริมการประกอบอาชีพเกษตรกรรมของประชาชน ๒. เพื่อสร้างงานและเพิ่มรายได้ให้กับประชาชน ๓. เพื่อเป็นการอนุรักษ์พลังงาน	๑. อบรมให้ความรู้เรื่องการติดตั้งระบบพลังงานแสงอาทิตย์ ๒. จัดซื้อชุดระบบพลังงานแสงอาทิตย์เพื่อมอบให้กับผู้เข้ารับการอบรม	๕๐๐,๐๐๐					- จำนวนผู้เข้าอบรม -จำนวนชุดระบบพลังงานแสงอาทิตย์ที่มอบให้ผู้เข้ารับการอบรม	๑ ประชาชนไม่ได้รับการส่งเสริมการประกอบอาชีพ ๒ เกิดการสร้างงานและเพิ่มรายได้ให้กับประชาชน ๓ เกิดการอนุรักษ์พลังงาน	สำนักปลัด
รวม	๒ โครงการ	รวมทั้งสิ้น ๒ โครงการ		๑,๐๐๐,๐๐๐							
				๑,๒๐๐,๐๐๐	๒๐๐,๐๐๐	๒๐๐,๐๐๐	๒๐๐,๐๐๐	๒๐๐,๐๐๐			

รายละเอียดโครงการพัฒนา

แผนพัฒนาท้องถิ่น (พ.ศ. ๒๕๖๖ - ๒๕๗๐) แก้ไข ครั้งที่ ๒

เทศบาลตำบลพนา อำเภอพนา จังหวัดอำนาจเจริญ

ก ยุทธศาสตร์ชาติ ๒๐ ปี ยุทธศาสตร์ที่ ๖ ยุทธศาสตร์ด้านการปรับสมดุลและพัฒนาระบบการบริหารจัดการภาครัฐ

ข. แผนพัฒนาเศรษฐกิจและสังคมแห่งชาติ ฉบับที่ ๑๓ ยุทธศาสตร์ที่ ๑๓ ไทยมีภาคีรัฐที่ทันสมัย มีประสิทธิภาพ และตอบโจทย์ประชาชน

ค. Sustainable Development Goals: Sdgs เป้าหมายที่ ๑๖ ส่งเสริมสังคมที่สงบสุขและครอบคลุมเพื่อการพัฒนาที่ยั่งยืน ให้ความสำคัญ ยุติธรรม และสร้างสถาบันที่มีประสิทธิภาพ รับผิดชอบ และครอบคลุมในทุกกระดับ
ง ยุทธศาสตร์จังหวัด ประเด็นการพัฒนาที่ ๒ การพัฒนาคน หมู่บ้าน ชุมชน ให้มีคุณภาพ มั่นคง เข้มแข็ง และทันสมัย ตามหลักปรัชญาของเศรษฐกิจพอเพียง

จ ยุทธศาสตร์การพัฒนาขององค์กรปกครองส่วนท้องถิ่นในเขตจังหวัด ยุทธศาสตร์ที่ ๑ พัฒนาคุณภาพชีวิตของประชาชน ให้เป็นสังคมเมืองน่าอยู่

๖.ยุทธศาสตร์การพัฒนาเทศบาลตำบลพนา ยุทธศาสตร์ที่ ๖ ด้านการบริหารจัดการด้วยหลักธรรมาภิบาล (Good Governance)

๖.๑ กลยุทธ์ : ส่งเสริมพัฒนาศักยภาพบุคลากรให้มีความรู้ ทักษะคุณธรรม จริยธรรม และทัศนคติที่ดี

(๑) แผนงานบริหารงานทั่วไป : งานบริหารทั่วไป

แบบ ผ.๐๒

ที่	โครงการ	วัตถุประสงค์	เป้าหมาย (ผลผลิตของโครงการ)	งบประมาณ					ตัวชี้วัด(KPI)	ผลลัพธ์ที่คาดว่าจะได้รับ	หน่วยงาน ที่รับผิดชอบ หลัก
				๒๕๖๖ (บาท)	๒๕๖๗ (บาท)	๒๕๖๘ (บาท)	๒๕๖๙ (บาท)	๒๕๗๐ (บาท)			
๑	โครงการฝึกอบรมเพื่อเพิ่มศักยภาพการปฏิบัติงานของบุคลากรเทศบาลตำบลพนา	- เพื่อเพิ่มทักษะในการทำงาน เพิ่มศักยภาพในการปฏิบัติงานของบุคลากร - เพื่อนำความรู้ ประสบการณ์มาพัฒนาท้องถิ่นให้เจริญต่อไป - เพื่อให้เกิดความรัก ความสามัคคี -มีส่วนร่วมร่วมภายในองค์กร	- บุคลากรได้รับการฝึกอบรมอย่างน้อย ๑ หลักสูตร/คน/ปี - ดำเนินการจัดอบรมเอง - ส่งบุคลากรเข้ารับการฝึกอบรมกับหน่วยงานภายนอก	๔๐๐,๐๐๐ (บาท)	๔๐๐,๐๐๐ (บาท)	๔๐๐,๐๐๐ (บาท)	๔๐๐,๐๐๐ (บาท)	๒๕๗๐ (บาท)	บุคลากรภายในองค์กรมีความรู้เพิ่มขึ้น	- เป็นการเพิ่มทักษะในการทำงาน เพิ่มศักยภาพในการปฏิบัติงานของบุคลากรในสังกัด - เป็นการนำความรู้ ประสบการณ์ที่ได้รับมาพัฒนาท้องถิ่นให้เจริญต่อไป - ทำให้เกิดความรัก ความสามัคคี -มีส่วนร่วมร่วมภายในองค์กร	สำนักปลัด
๒	โครงการอบรมมาตรฐานคุณธรรม และจริยธรรมของบุคลากรในสังกัดเทศบาลตำบลพนา	- เพื่อปลูกฝังจิตสำนึกด้านคุณธรรม จริยธรรมให้แก่ คณะผู้บริหาร พนักงานเทศบาล พนักงานจ้าง บุคลากรทางการศึกษาสังกัดเทศบาลตำบลพนา - เพื่อเป็นการขัดเกลาจิตใจให้ประพฤติในสิ่งที่ถูกต้องตามมาตรฐานคุณธรรมและจริยธรรม	- จัดอบรมคุณธรรมและจริยธรรม ๑ ครั้ง/ปี - ดำเนินการจัดอบรมเอง - ส่งบุคลากรเข้ารับการฝึกอบรมกับหน่วยงานภายนอก	๓๐,๐๐๐ (บาท)	๓๐,๐๐๐ (บาท)	๓๐,๐๐๐ (บาท)	๓๐,๐๐๐ (บาท)	ร้อยละ ๕๐ ของบุคลากรมีคุณธรรมเพิ่มขึ้น	-คณะผู้บริหาร พนักงานเทศบาล พนักงานจ้าง บุคลากรทางการศึกษาในสังกัดเทศบาลตำบลพนาได้รับการปลูกฝังจิตสำนึกด้านคุณธรรม - เป็นการขัดเกลาจิตใจให้ประพฤติในสิ่งที่ถูกต้องตามมาตรฐานคุณธรรมและจริยธรรม	สำนักปลัด	
รวม	๒ โครงการ			๔๓๐,๐๐๐	๔๓๐,๐๐๐	๔๓๐,๐๐๐	๔๓๐,๐๐๐	๔๓๐,๐๐๐			

(ต่อ)

๖.๒ กลยุทธ์ : ส่งเสริมปรับปรุง และพัฒนาคุณภาพการให้บริการ และอำนวยความสะดวกแก่ประชาชน
 (๑) แผนงานบริหารงานทั่วไป : งานบริหารทั่วไป

ที่	โครงการ	วัตถุประสงค์	เป้าหมาย (ผลผลิตของโครงการ)	งบประมาณ					ตัวชี้วัด(KPI)	ผลลัพธ์ที่คาดว่าจะได้รับ	หน่วยงานที่รับผิดชอบหลัก
				๒๕๖๖ (บาท)	๒๕๖๗ (บาท)	๒๕๖๘ (บาท)	๒๕๖๙ (บาท)	๒๕๗๐ (บาท)			
๓	โครงการประเมินความพึงพอใจ ความเห็น/ความพึงพอใจ ในการให้บริการประชาชน	- เพื่อประเมินความพึงพอใจ ในการให้บริการแก่ประชาชน - เพื่อพัฒนา ปรับปรุงการให้บริการ แก่ประชาชน	- จัดทำแบบสอบถามนอกใน การทำการประเมินความพึง พอใจในการให้ บริการแก่ประชาชน ทั้งในเขตและ นอกเขตเทศบาล	๓๐,๐๐๐	๓๐,๐๐๐	๓๐,๐๐๐	๓๐,๐๐๐	๓๐,๐๐๐	ร้อยละ ๘๐ ของประชาชน ที่มีความ พึงพอใจ	- ได้ข้อมูลเกี่ยวกับการให้ บริการแก่ประชาชน - นำข้อมูลที่ได้มาปรับปรุง การทำงานให้มีประสิทธิภาพ มากขึ้น	สำนักงาน ที่รับผิดชอบ สำนักปลัด
๔	โครงการเทศบาลเคลื่อนที่ พบประชาชน	- เพื่อให้บริการประชาชนนอกสถานที่ ลดเวลาในการติดต่อราชการ - เพื่อประชาสัมพันธ์ข้อมูล ข่าวสาร ของเทศบาลตำบลพนาให้ ให้ประชาชนได้รับรู้อย่างทั่วถึง - เพื่อสร้างความสัมพันธ์ที่ดีกับ ประชาชนในเขตเทศบาลตำบลพนา	- จัดหน่วยบริการ เคลื่อนที่ออก ให้บริการประชาชน เดือนละ/๑ ครั้ง	๓๐,๐๐๐	๓๐,๐๐๐	๓๐,๐๐๐	๓๐,๐๐๐	๓๐,๐๐๐	ร้อยละ ๘๐ ของประชาชนที่ ได้รับบริการ	- ประชาชนได้รับความ สะดวกในการมารับ บริการนอกสถานที่ - ประชาชนได้รับรู้ข้อมูล- ข่าวสารของเทศบาล	สำนักปลัด
๕	โครงการจัดทำวารสาร ประชาสัมพันธ์เทศบาล ตำบลพนา	- เพื่อเป็นการเผยแพร่ประชาสัมพันธ์ ผลงานของเทศบาลให้ประชาชนได้รับ ทราบ	-จัดทำวารสารประชาสัมพันธ์ เทศบาลตำบลพนา	๕๐,๐๐๐	๕๐,๐๐๐	๕๐,๐๐๐	๕๐,๐๐๐	๕๐,๐๐๐	จำนวนวารสาร ที่เผยแพร่	-ประชาชนในพื้นที่เทศบาล ตำบลพนา มีความเข้าใจ และรับทราบการ ทำงานของเทศบาลตำบลพนา อย่างทั่วถึง	สำนักปลัด
รวม	๓ โครงการ			๑๑๐,๐๐๐	๑๑๐,๐๐๐	๑๑๐,๐๐๐	๑๑๐,๐๐๐	๑๑๐,๐๐๐			

(ต่อ)

๒.๒ กลยุทธ์ : ส่งเสริมปรับปรุง และพัฒนาคุณภาพการให้บริการ และอำนวยความสะดวกแก่ประชาชน
 (๑) แผนงานบริหารงานทั่วไป : งานบริหารทั่วไป

ที่	โครงการ	วัตถุประสงค์	เป้าหมาย (ผลผลิตของโครงการ)	งบประมาณ					ผลลัพธ์ที่คาดว่าจะ จะได้รับ	หน่วยงาน ที่รับผิดชอบ หลัก	
				๒๕๖๖ (บาท)	๒๕๖๗ (บาท)	๒๕๖๘ (บาท)	๒๕๖๙ (บาท)	๒๕๗๐ (บาท)			
๖	โครงการเผยแพร่ ประชาชนสัมพันธ์กิจกรรม และผลงานของเทศบาล	- เพื่อให้ประชาชนได้ทราบถึงการ ดำเนินงานของเทศบาล - เพื่อสร้างภาพลักษณ์ที่ดีมีความ โปร่งใสในการบริหารจัดการองค์กร	- จัดทำสื่อเผยแพร่วารสาร, แผ่นพับ, กิจกรรมและผลงานของเทศบาล - เข้าเวลาดูสถานีวิทยุเพื่อประชาชน สัมพันธ์ข่าวสารของเทศบาล - เข้าพื้นที่เว็บไซต์เพื่อประชาสัมพันธ์ข่าวสารของเทศบาล	๓๔,๐๐๐ (บาท)	๓๔,๐๐๐ (บาท)	๓๔,๐๐๐ (บาท)	๓๔,๐๐๐ (บาท)	๓๔,๐๐๐ (บาท)	จำนวนสื่อ สิ่งพิมพ์ วารสาร ข่าวสาร ที่เผยแพร่	- ประชาชนได้ทราบถึง กิจกรรมและผลการดำเนินงาน ของเทศบาลตำบลพนา - มีความโปร่งใสในการ บริหารจัดการองค์กร	สำนักปลัด
๗	โครงการจัดกิจกรรม ๕ ส	- เพื่อความเป็นระเบียบเรียบร้อย ของอาคารสถานที่ที่ใช้ในการ ปฏิบัติงาน - เพื่อลดอุบัติเหตุในการทำงาน - เพื่อสร้างจิตสำนึกในการพัฒนา สถานที่ในการปฏิบัติงานให้สะอาด เป็นระเบียบเรียบร้อยอย่างสม่ำเสมอ	- จัดกิจกรรมอบรม ๕ ส - จัดกิจกรรมรณรงค์ทุกพื้นที่ ทั้งในและนอกอาคารสำนักงาน และตรวจประเมิน ๒ ครั้ง/ปี	๒๐,๐๐๐	๒๐,๐๐๐	๒๐,๐๐๐	๒๐,๐๐๐	๒๐,๐๐๐	- อาคารสถานที่ที่ใช้ในการ ปฏิบัติงานมีความเป็นระเบียบ เรียบร้อย - ลดอุบัติเหตุในการทำงาน - เป็นการสร้างจิตสำนึก ในการพัฒนาสถานที่ในการ ปฏิบัติงานให้สะอาดเป็น ระเบียบเรียบร้อย	สำนักปลัด	
๘	โครงการส่งเสริม ให้ประชาชน มีส่วนร่วมในการตรวจสอบ การบริหารจัดการท้องถิ่น	- เพื่อแสดงความโปร่งใสในการ บริหารจัดการท้องถิ่น - เพื่อแก้ปัญหาการทุจริตคอร์รัปชัน ตามนโยบายรัฐบาล	- จัดทำป้ายประชาสัมพันธ์แผนงาน โครงการ	๕๐,๐๐๐	๕๐,๐๐๐	๕๐,๐๐๐	๕๐,๐๐๐	๕๐,๐๐๐	ร้อยละ ๘๐ การมีส่วนร่วม ของประชาชน	- การบริการจัดการมี ความโปร่งใสมากขึ้น - ไม่มีการทุจริตคอร์รัปชัน ในพื้นที่	สำนักปลัด
รวม	๓ โครงการ			๑๐๔,๐๐๐	๑๐๔,๐๐๐	๑๐๔,๐๐๐	๑๐๔,๐๐๐	๑๐๔,๐๐๐			

(ต่อ)

๖.๓ กลยุทธ์ : ส่งเสริมการมีส่วนร่วมของประชาชน และภาคส่วนอื่น

(๑) แผนงานบริหารงานทั่วไป : งานบริหารทั่วไป

แบบ ผ.๐๒

ที่	โครงการ	วัตถุประสงค์	เป้าหมาย (ผลผลิตของโครงการ)	งบประมาณ					ตัวชี้วัด(KPI)	ผลลัพธ์ที่คาดว่าจะได้รับ	หน่วยงาน ที่รับผิดชอบ หลัก
				๒๕๖๖ (บาท)	๒๕๖๗ (บาท)	๒๕๖๘ (บาท)	๒๕๖๙ (บาท)	๒๕๗๐ (บาท)			
๙	โครงการรณรงค์ประชาสัมพันธ์การเลือกตั้ง ทุกระดับ	- เพื่อประชาสัมพันธ์ให้ประชาชนได้ออกมาใช้สิทธิเลือกตั้งให้มากที่สุด - เพื่อส่งเสริมการปกครองในระบอบประชาธิปไตย	- จัดจัดทำสื่อรณรงค์/ป้ายประชาสัมพันธ์การเลือกตั้งทุกระดับ - จัดกิจกรรมรณรงค์ประชาสัมพันธ์การเลือกตั้งทุกระดับ	๒๐,๐๐๐	๒๐,๐๐๐	๒๐,๐๐๐	๒๐,๐๐๐	๒๐,๐๐๐	ร้อยละ ๘๐ ของประชาชนมีความเข้าใจ เกี่ยวกับกฎหมาย และสิทธิการเลือกตั้ง	- ประชาชนออกมาใช้สิทธิเลือกตั้งเพิ่มขึ้น - ประชาชนมีความรู้ความเข้าใจเกี่ยวกับการเลือกตั้งตามระบอบประชาธิปไตย	สำนักงานปลัด
๑๐	โครงการประชาสัมพันธ์ การวางแผนพัฒนาท้องถิ่น	- เพื่อให้ประชาชนได้มีส่วนร่วม การเสนอปัญหา/ความต้องการ ในชุมชน - เพื่อให้การวางแผนพัฒนาท้องถิ่น มาจากปัญหาและความต้องการ ของชุมชนโดยแท้จริง	- จัดเวทีประชาคมอย่างน้อยปีละ ๑ ครั้ง ครอบคลุมทั้ง ๕ ชุมชน - จัดเก็บข้อมูลพื้นฐานของชุมชน	๒๐,๐๐๐	๒๐,๐๐๐	๒๐,๐๐๐	๒๐,๐๐๐	ร้อยละ ๘๐ การมีส่วนร่วม ของประชาชน	- ประชาชนได้มีส่วนร่วมใน การวางแผนพัฒนาท้องถิ่น - สามารถแก้ไขปัญหาของ ประชาชนได้ตรงตาม ความต้องการ	สำนักงานปลัด	
๑๑	โครงการจัดการเลือกตั้ง ผู้บริหารและสมาชิกสภา เทศบาล	- เพื่อเป็นค่าใช้จ่ายในการเลือกตั้ง ผู้บริหารและสมาชิกสภาเทศบาล	- ค่าตอบแทนคณะกรรมการและ เจ้าหน้าที่ในการปฏิบัติงานเลือกตั้ง - ค่าจัดซื้อวัสดุอุปกรณ์ในการ เลือกตั้ง - ค่าใช้จ่ายในการเลือกตั้ง ฯลฯ	๕๐๐,๐๐๐	๕๐๐,๐๐๐	๕๐๐,๐๐๐	๕๐๐,๐๐๐	ร้อยละ ๙๐ ของการปฏิบัติงาน สำเร็จลุล่วง	การเลือกตั้งผู้บริหารและ สมาชิกสภาเทศบาล เป็นไปด้วย ความถูกต้องเรียบร้อย	สำนักงานปลัด	
รวม	๓ โครงการ			๕๐๐,๐๐๐	๕๐๐,๐๐๐	๕๐๐,๐๐๐	๕๕๐,๐๐๐	๕๕๐,๐๐๐			

(ต่อ)

๒.๓ กลยุทธ์ : ส่งเสริมการมีส่วนร่วมของประชาชน และภาคส่วนอื่น

(๑) แผนงานบริหารงานทั่วไป : งานบริหารทั่วไป

แบบ ผ.๐๒

ที่	โครงการ	วัตถุประสงค์	เป้าหมาย (ผลผลิตของโครงการ)	งบประมาณ					ตัวชี้วัด(KPI)	ผลลัพธ์ที่คาดว่าจะได้รับ	หน่วยงาน ที่รับผิดชอบหลัก
				๒๕๖๖ (บาท)	๒๕๖๗ (บาท)	๒๕๖๘ (บาท)	๒๕๖๙ (บาท)	๒๕๗๐ (บาท)			
๑๒	โครงการอุดหนุนสนับสนุน กิจการเหล่ากาชาด จังหวัดอำนาจเจริญ	- เพื่อสนับสนุนกิจการต่างของเหล่า กาชาดจังหวัดอำนาจเจริญ และช่วยเหลือประชาชนที่ได้รับ ความเดือดร้อน	- อุดหนุนเหล่ากาชาดจังหวัด อำนาจเจริญ	๑๐,๐๐๐	๑๐,๐๐๐	๑๐,๐๐๐	๑๐,๐๐๐	๑๐,๐๐๐	ร้อยละ ๘๐ ของ ประชาชนในเขต พื้นที่ได้รับการ ช่วยเหลือจาก เหล่ากาชาด จังหวัดอำนาจ เจริญ	- ประชาชนในพื้นที่ได้รับ ความช่วยเหลือบรรเทาทุกข์ - ความร่วมมือจาก ทุกภาคส่วน และการมีส่วนร่วมของ ประชาชน	สำนักงานปลัด
รวม	๑ โครงการ			๑๐,๐๐๐	๑๐,๐๐๐	๑๐,๐๐๐	๑๐,๐๐๐	๑๐,๐๐๐			

(ต่อ)

๖.๕ กลยุทธ์ : พัฒนาการจัดเก็บรายได้ของเทศบาล
(๑) แผนงาน บริหารงานทั่วไป งานบริหารงานคลัง

แบบ ผ.๐๒

ที่	โครงการ	วัตถุประสงค์	เป้าหมาย (ผลผลิตของโครงการ)	งบประมาณ					ตัวชี้วัด(KPI)	ผลลัพธ์ที่คาดว่าจะได้รับ	หน่วยงาน ที่รับผิดชอบหลัก
				๒๕๖๖ (บาท)	๒๕๖๗ (บาท)	๒๕๖๘ (บาท)	๒๕๖๙ (บาท)	๒๕๗๐ (บาท)			
๑	โครงการอบรมให้ความรู้แก่ภาคประชาชนเกี่ยวกับการจัดซื้อจัดจ้าง	- เพื่อให้ประชาชนมีความรู้ความเข้าใจเกี่ยวกับระเบียบการจัดซื้อจัดจ้างของทางราชการ - เพื่อให้ตัวแทนจากชุมชนที่เป็นกรรมการตรวจรับงาน ให้ความรู้ความเข้าใจและสามารถนำความรู้ไปปฏิบัติได้จริง	- จำนวนประชาชนทั่วไปที่เข้าร่วมอบรม จำนวน ๕๐ คน	๒๐,๐๐๐ (บาท)	๒๐,๐๐๐ (บาท)	๒๐,๐๐๐ (บาท)	๒๐,๐๐๐ (บาท)	๒๐,๐๐๐ (บาท)	ประชาชนมีความรู้ความเข้าใจในการจัดซื้อจัดจ้างขององค์กรปกครองส่วนท้องถิ่นมากขึ้น	- ประชาชนทั่วไปที่เข้าร่วมโครงการมีความรู้ความเข้าใจในระเบียบงานพัสดุมากขึ้น - ตัวแทนจากชุมชนที่ร่วมเป็นกรรมการจัดซื้อจัดจ้างมีความรู้และเข้าใจสามารถนำไปปฏิบัติได้จริง	กองคลัง
๒	โครงการเผยแพร่ความรู้เกี่ยวกับภาษีท้องถิ่น	- เพื่อประชาสัมพันธ์การจัดเก็บภาษีให้ประชาชนเข้าใจและให้ความร่วมมือในการเสียภาษี	- จัดฝึกอบรม ๒ ครั้งหรือจัดทำเอกสารเผยแพร่ความรู้ จำนวน ๗๐๐ ฉบับ	๑๕,๐๐๐	๑๕,๐๐๐	๑๕,๐๐๐	๑๕,๐๐๐	๑๕,๐๐๐	ร้อยละ ๘๐ ของการสารเกี่ยวกับภาษีท้องถิ่นที่ประชาสัมพันธ์	ประชาชนมีความเข้าใจเกี่ยวกับการเสียภาษีและให้ความร่วมมือในการเสียภาษีมากขึ้น	กองคลัง
๓	โครงการรับชำระภาษีนอกสถานที่	- เพื่ออำนวยความสะดวกให้แก่ผู้เสียภาษี - เพื่อเสริมสร้างความรู้ ความเข้าใจเกี่ยวกับการชำระค่าภาษีและค่าธรรมเนียมใบอนุญาตให้แก่ผู้ยื่นข่ายที่ต้องชำระภาษี - เพื่อเพิ่มประสิทธิภาพการจัดเก็บรายได้และเพิ่มช่องทางการให้บริการของเทศบาล	- ชุมชนในเขตเทศบาลกับสหภาพรวม ๕ ชุมชน ปีละ ๒ ครั้ง	๑๐,๐๐๐	๑๐,๐๐๐	๑๐,๐๐๐	๑๐,๐๐๐	๑๐,๐๐๐	รายได้เพิ่มขึ้น	- ผู้เสียภาษีได้รับการอำนวยความสะดวก - เป็นการสร้างความรู้ความเข้าใจเกี่ยวกับชำระค่าภาษีและค่าธรรมเนียมใบอนุญาตให้แก่ผู้ยื่นข่ายที่ต้องชำระภาษี - เป็นการสร้างประสิทธิภาพการจัดเก็บรายได้และเพิ่มช่องทางการให้บริการของเทศบาล	กองคลัง
รวม	๓ โครงการ			๔๕,๐๐๐	๔๕,๐๐๐	๔๕,๐๐๐	๔๕,๐๐๐	๔๕,๐๐๐			

(ต่อ)
 ๖.๔ กลยุทธ์ : พัฒนาการจัดเก็บรายได้ของเทศบาล
 (๑) แผนงาน บริหารงานทั่วไป งานบริหารงานคลัง

ที่	โครงการ	วัตถุประสงค์	เป้าหมาย (ผลผลิตของโครงการ)	งบประมาณ					ตัวชี้วัด(KPI)	ผลลัพธ์ที่คาดว่าจะได้รับ	หน่วยงาน ที่รับผิดชอบ หลัก
				๒๕๖๖ (บาท)	๒๕๖๗ (บาท)	๒๕๖๘ (บาท)	๒๕๖๙ (บาท)	๒๕๗๐ (บาท)			
๑	จัดตั้งบริการวิชาการก่อสร้างสถาน อนามัย	-เพื่อให้บริการวิชาการจัดตั้ง สถานอนามัย -เพื่อให้ได้ประโยชน์สูงสุดในการจัดตั้ง สถานอนามัย	-การจัดเก็บข้อมูลวิจัยเกี่ยวกับ การก่อสร้างสถานอนามัย	๒๐๐,๐๐๐					ผลการวิจัย	-เป็นแหล่งเงินทุนหมุนเวียน สำหรับให้บริการประชาชน	กองคลัง
๒	โครงการทบทวนและปรับปรุง ข้อมูลแผนที่ภาษีและทะเบียน ทรัพย์สิน	- เพื่อปรับปรุงการทำแผนที่ภาษี ระบบเดิมให้มีประสิทธิภาพ -เพื่อให้มีข้อมูลผู้ยื่นภาษี ถูกต้องครบถ้วน เพื่อนำข้อมูลที่ได้ ไปพัฒนาในระบบการจัดทำแผนที่ภาษี ในระบบคอมพิวเตอร์	- จัดเก็บข้อมูลใหม่และปรับปรุง ข้อมูลเดิมของทรัพย์สินในเขตเทศบาล พื้นที่ ๒.๘ ตร.กม. รวม ๕ ชุมชน - จัดจ้างลูกจ้างโครงการในตำแหน่ง ช่างแผนที่ภาษี ๑ คน และเจ้าหน้าที่ บันทึกข้อมูล ๑ คนและพนักงาน เก็บเงิน ๑ คน - จัดซื้อครุภัณฑ์และวัสดุในการปฏิบัติงาน	๓๐๐,๐๐๐	๓๐๐,๐๐๐	๓๐๐,๐๐๐	๓๐๐,๐๐๐	๓๐๐,๐๐๐	ลูกจ้างโครงการ จำนวน ๓ คน	- ระบบเดิมในการจัดทำแผนที่ ภาษีมีประสิทธิภาพมากยิ่งขึ้น -เพื่อให้มีข้อมูลผู้ยื่นภาษี ต้องเสียภาษีถูกต้องครบถ้วน เพื่อนำข้อมูลที่ได้ไปพัฒนาระบบ การจัดทำแผนที่ภาษีในระบบ คอมพิวเตอร์	กองคลัง
๓	โครงการปรับปรุงซ่อมแซม อาคารพาณิชย์	- เพื่อเพิ่มประสิทธิภาพการจัดเก็บ รายได้ให้สูงขึ้น -เพื่อบำรุงรักษาสินทรัพย์ของเทศบาล ตำบลพนา	อาคารพาณิชย์ ๒ ชั้น ๖ ห้อง อาคารพาณิชย์ ๑ ชั้น ๕ ห้อง	๑๐๐,๐๐๐	๑๐๐,๐๐๐	๑๐๐,๐๐๐	๑๐๐,๐๐๐	๑๐๐,๐๐๐	รายได้เทศบาล เพิ่มขึ้น	- มีผู้เข้าอยู่อาศัยเพิ่มขึ้น - การจัดเก็บรายได้มีประสิทธิภาพ มากขึ้น	กองคลัง
รวม	๓ โครงการ			๔๐๐,๐๐๐	๖๐๐,๐๐๐	๔๐๐,๐๐๐	๔๐๐,๐๐๐	๔๐๐,๐๐๐			

(ต่อ)

๖.๑ กลยุทธ์ : ส่งเสริมพัฒนาศักยภาพบุคลากรให้มีความรู้ ทักษะคุณธรรม จริยธรรม และทัศนคติที่ดี
(๑) แผนงานสร้างความเข้มแข็งของชุมชน: งานส่งเสริมและสนับสนุนความเข้มแข็งชุมชน

แบบ ผ.๑๒

ที่	โครงการ	วัตถุประสงค์	เป้าหมาย (ผลผลิตของโครงการ)	งบประมาณ					ตัวชี้วัด(KPI)	ผลลัพธ์ที่คาดว่าจะได้รับ	หน่วยงาน ที่รับผิดชอบ หลัก
				๒๕๖๖ (บาท)	๒๕๖๗ (บาท)	๒๕๖๘ (บาท)	๒๕๖๙ (บาท)	๒๕๗๐ (บาท)			
๑	โครงการอบรมจัดเก็บข้อมูล พื้นฐาน (เขตเมือง)	- เพื่อประมวลปัญหาความต้องการ ของชุมชนให้เป็นระบบ - เพื่อวางแผนและจัดทำโครงการ แก้ไขปัญหาต่างๆที่เกิดขึ้น ซึ่งส่งผลให้คุณภาพชีวิตของประชาชน ภายในชุมชนดีขึ้น	- สสำรวจข้อมูลครัวเรือน ทั้ง ๕ ชุมชน	๕,๐๐๐ (บาท)	๕,๐๐๐ (บาท)	๕,๐๐๐ (บาท)	๕,๐๐๐ (บาท)	๕,๐๐๐ (บาท)	การเก็บข้อมูล พื้นฐานมีประสิทธิ ภาพเพิ่มขึ้น	- ได้ข้อมูลที่ตรงกับข้อเท็จจริง - สามารถจัดทำโครงการ/ กิจกรรมได้ตรงกับความต้องการ ของประชาชน - ได้ข้อมูลประกอบการ วางแผนพัฒนาท้องถิ่น	สำนักปลัด
รวม	๑ โครงการ			๕,๐๐๐	๕,๐๐๐	๕,๐๐๐	๕,๐๐๐	๕,๐๐๐			

รายละเอียดโครงการพัฒนา

แผนพัฒนาท้องถิ่น (พ.ศ. ๒๕๖๖ - ๒๕๗๐) แก้ไข ครั้งที่ ๒

เทศบาลตำบลพนา อำเภอพนา จังหวัดอำนาจเจริญ

ก. ยุทธศาสตร์ชาติ ๒๐ ปี ยุทธศาสตร์ที่ ๒ ยุทธศาสตร์ด้านการสร้างความสามารถในการแข่งขัน

ข. แผนพัฒนาเศรษฐกิจและสังคมแห่งชาติ ฉบับที่ ๑๓ หมายเหตุที่ ๑๐ ไทยมีเศรษฐกิจหมุนเวียนและสังคมคาร์บอนต่ำ

ค. Sustainable Development Goals Sdgs เป้าหมายที่ ๒ ยุติความหิวโหย บรรลุความมั่นคงทางอาหารและยกระดับโภชนาการและส่งเสริมเกษตรกรรมที่ยั่งยืน

ง. ยุทธศาสตร์จังหวัด ประเด็นการพัฒนาที่ ๓ การส่งเสริมการค้า การลงทุน การท่องเที่ยวและบริการ และสินค้าชุมชนให้สามารถแข่งขัน

จ. ยุทธศาสตร์การพัฒนาขององค์การปกครองส่วนท้องถิ่นในเขตจังหวัด ยุทธศาสตร์ที่ ๑ พัฒนาคู่มือภาพชีวิตของประชาชนให้เป็นสังคมเมืองน่าอยู่

๖. ยุทธศาสตร์การพัฒนาเทศบาลตำบลพนา ยุทธศาสตร์ที่ ๖ ด้านการบริหารจัดการด้วยหลักธรรมาภิบาล (Good Governance)

๖.๖ กลยุทธ์ : พัฒนาการจัดเก็บรายได้ของเทศบาล

(๑) แผนงานการพาณิชย์ งานตลาดสด

แบบ ผ.๐๒

ที่	โครงการ	วัตถุประสงค์	เป้าหมาย (ผลผลิตของโครงการ)	งบประมาณ				ตัวชี้วัด(KPI)	ผลลัพธ์ที่คาดว่าจะได้รับ	หน่วยงาน ที่รับผิดชอบ หลัก
				๒๕๖๖ (บาท)	๒๕๖๗ (บาท)	๒๕๖๘ (บาท)	๒๕๖๙ (บาท)			
๑	โครงการอบรมพัฒนาและยกระดับร้านอาหารและแหล่งในเขตเทศบาลตำบลพนา	- เพื่อให้เจ้าของร้านอาหารหรือผู้ประกอบการร้านอาหารมีความรู้ในการประกอบอาหารตามหลักสุขอนามัยอาหารและหลักโภชนาการ - เพื่อพัฒนาปรับปรุงร้านอาหารให้ถูกสุขลักษณะ	-ร้านอาหาร/แมงออยในเขตเทศบาลตำบลพนา จำนวนอย่างน้อย ๕๐ ร้าน	๒๐,๐๐๐ (บาท)	๒๐,๐๐๐ (บาท)	๒๐,๐๐๐ (บาท)	๒๐,๐๐๐ (บาท)	-ผู้ประกอบ การมีความรู้ เพิ่มขึ้นร้อยละ ๘๐	- เจ้าของร้านอาหารหรือผู้ประกอบการร้านอาหารมีความรู้ในการประกอบอาหารตามหลักสุขอนามัยอาหารและหลักโภชนาการ - เพื่อพัฒนาปรับปรุงร้านอาหารให้ถูกสุขลักษณะ	กอง สาธารณสุขฯ
๒	โครงการปรับปรุงตลาดสดเพื่อยกระดับตลาดให้มีมาตรฐาน	- เพื่อให้ตลาดสดมีมาตรฐานถูกหลักสุขอนามัย - เพื่อให้ตลาดสดมีมาตรฐานถูกหลักสุขอนามัย - เพื่อให้ตลาดสดมีมาตรฐานถูกหลักสุขอนามัย - เพื่อให้ตลาดสดมีมาตรฐานถูกหลักสุขอนามัย	- จัดซื้อวัสดุวิทยาศาสตร์หรือการแพทย์ เช่น น้ำยาเคมีล้างตลาด - ล้างตลาดสดเทศบาล ความถี่ ๑ ครั้ง/เดือน - ปรับปรุง ต่อเติม คัดแปลงอาคารตลาด	๕๐,๐๐๐ (บาท)	๕๐,๐๐๐ (บาท)	๕๐,๐๐๐ (บาท)	๕๐,๐๐๐ (บาท)	-จำนวนตลาดที่ได้มาตรฐานร้อยละ ๑๐๐	- เพื่อให้ตลาดสดมีมาตรฐานถูกหลักสุขอนามัย - เพื่อให้ตลาดสดมีมาตรฐานถูกหลักสุขอนามัย - เพื่อให้ตลาดสดมีมาตรฐานถูกหลักสุขอนามัย	กอง สาธารณสุขฯ
๓	โครงการจัดระเบียบตลาดในเขตเทศบาลตำบลพนา	-เพื่อจัดระเบียบพื้นที่ในการจำหน่ายสินค้า บริเวณตลาดสดและตลาดนัด -เพื่อจัดระเบียบพื้นที่ในการจำหน่ายสินค้า บริเวณตลาดสดและตลาดนัด -เพื่อจัดระเบียบพื้นที่ในการจำหน่ายสินค้า บริเวณตลาดสดและตลาดนัด -เพื่อจัดระเบียบพื้นที่ในการจำหน่ายสินค้า บริเวณตลาดสดและตลาดนัด	-ตลาดในพื้นที่ของเทศบาลตำบลพนาเป็นตลาดที่เป็นไปตามหลักเกณฑ์สุขลักษณะของตลาดมีการแบ่งพื้นที่การจำหน่ายสินค้าตามประเภทของสินค้า -ตลาดนัด/ตลาดสดน่าซื้อ -ประชาชนมีพื้นที่ในการแลกเปลี่ยนสินค้าและผลผลิตของชุมชน	๒๐,๐๐๐ (บาท)	๒๐,๐๐๐ (บาท)	๒๐,๐๐๐ (บาท)	๒๐,๐๐๐ (บาท)	-ตลาดในพื้นที่ที่ผ่านเกณฑ์ผ่านเกณฑ์ตลาดนัด/ตลาดสดน่าซื้ออย่างน้อยร้อยละ ๗๐	-ตลาดในพื้นที่ที่มีความเป็นระเบียบ และเป็นไปตามสุขลักษณะของตลาด -ตลาดในพื้นที่ผ่านเกณฑ์ตลาดนัด/ตลาดสดน่าซื้อ -ประชาชนมีพื้นที่ในการจำหน่ายสินค้า	กอง สาธารณสุขฯ

แบบ ผอ๒๒/๑

รายละเอียดโครงการพัฒนา
แผนพัฒนาท้องถิ่น (พ.ศ. ๒๕๖๖ - ๒๕๗๐) แก้ไข ครั้งที่ ๒
เทศบาลตำบลพนา อำเภอพนา จังหวัดอำนาจเจริญ

- ก. ยุทธศาสตร์ชาติ ๒๐ ปี ยุทธศาสตร์ที่ ๕ ด้านการสร้างการเติบโตบนคุณภาพชีวิตที่เป็นมิตรกับสิ่งแวดล้อม
ข. แผนพัฒนาเศรษฐกิจและสังคมแห่งชาติ ฉบับที่ ๑๓ หมวดขยายที่ ๑๐ ไทยมีเศรษฐกิจหมุนเวียนและสังคม
ค. Sustainable Development Goals: Sdgs เป้าหมายที่ ๑๕ ปกป้องฟื้นฟู และสนับสนุนการใช้ระบบนิเวศบนบกอย่างยั่งยืน จัดการป่าไม้อย่างยั่งยืนต่อสู่การกลายสภาพเป็นทะเลทราย หยุดการเสื่อมโทรมของที่ดินและพื้นสภาพดิน ฯ
- ง. ยุทธศาสตร์จังหวัด ประเด็นการพัฒนาที่ ๔ การบริหารจัดการทรัพยากรธรรมชาติ สิ่งแวดล้อม ป่า ดิน น้ำ และพลังงานเพื่ออนุรักษ์และใช้ประโยชน์ที่สมดุล ยั่งยืน
- จ. ยุทธศาสตร์การพัฒนาขององค์กรปกครองส่วนท้องถิ่นในเขตจังหวัด ยุทธศาสตร์ที่ ๔ ทรัพยากรธรรมชาติและสิ่งแวดล้อม

- ๑.ยุทธศาสตร์การพัฒนาเทศบาลตำบลพนา ยุทธศาสตร์ที่ ๑ ด้านบริการสาธารณะและสิ่งแวดล้อม
๒.๑ กลยุทธ์ : ส่งเสริมสนับสนุนให้ประชาชนมีส่วนร่วมในการรักษาสิ่งแวดล้อม

(๑) แผนงาน เศรษฐกิจชุมชน ๒.๔.๔ งานกำจัดขยะมูลฝอยและสิ่งปฏิกูล

แบบ ผ.๐๒/๑

ที่	โครงการ	วัตถุประสงค์	เป้าหมาย (ผลผลิตของโครงการ)	งบประมาณ					ตัวชี้วัด(KPI)	ผลลัพธ์ที่คาดว่าจะได้รับ	ที่มาของ โครงการ	หน่วยงาน ที่รับผิดชอบ
				๒๕๖๖ (บาท)	๒๕๖๗ (บาท)	๒๕๖๘ (บาท)	๒๕๖๙ (บาท)	๒๕๗๐ (บาท)				
๑	โครงการบริหารจัดการขยะมูลฝอยในชุมชน หมู่ ๘	- เพื่อให้ประชาชนมีส่วนร่วมในการจัดการขยะมูลฝอยภายในชุมชนของตนเอง - เพื่อเป็นการกระตุ้นและเสริมสร้างจิตสำนึกการมีส่วนร่วมของประชาชนในการจัดการมูลฝอยในชุมชนของตนเอง	-สนับสนุนชุมชนในการจัดการขยะ -จัดกิจกรรมรณรงค์	๕๐๐,๐๐๐					ปริมาณขยะลดลง ร้อยละ ๓๐ จากปีที่ผ่านมา	- ประชาชนมีส่วนร่วมในการจัดการขยะมูลฝอยภายในชุมชน -เป็นการสร้างจิตสำนึกการมีส่วนร่วมภายในชุมชนในการจัดการมูลฝอย	แผนชุมชน หมู่ที่ ๘	กอง สาธารณสุขฯ
๒	โครงการบริหารจัดการขยะมูลฝอยในชุมชน หมู่ ๗	- เพื่อให้ประชาชนมีส่วนร่วมในการจัดการขยะมูลฝอยภายในชุมชนของตนเอง - เพื่อเป็นการกระตุ้นและเสริมสร้างจิตสำนึกการมีส่วนร่วมของประชาชนในการจัดการมูลฝอยในชุมชนของตนเอง	-สนับสนุนชุมชนในการจัดการขยะ -จัดกิจกรรมรณรงค์	๕๐๐,๐๐๐					ปริมาณขยะลดลง ร้อยละ ๓๐ จากปีที่ผ่านมา	- ประชาชนมีส่วนร่วมในการจัดการขยะมูลฝอยภายในชุมชน -เป็นการสร้างจิตสำนึกการมีส่วนร่วมภายในชุมชนในการจัดการมูลฝอย	แผนชุมชน หมู่ที่ ๗	กอง สาธารณสุขฯ

รายละเอียดโครงการพัฒนา

แผนพัฒนาท้องถิ่น (พ.ศ. ๒๕๖๖ - ๒๕๗๐) แก้ไข ครั้งที่ ๒

เทศบาลตำบลพนา อำเภอพนา จังหวัดอำนาจเจริญ

- ก. ยุทธศาสตร์ชาติ ๒๐ ปี ยุทธศาสตร์ที่ ๒ ยุทธศาสตร์ด้านสร้างความสามารถในการแข่งขัน
- ข. แผนพัฒนาเศรษฐกิจและสังคมแห่งชาติ ฉบับที่ ๑๓ หมายเหตุที่ ๗ ไทยมีวิสาหกิจขนาดกลางและขนาดย่อมที่เข้มแข็ง มีศักยภาพสูง และสามารถแข่งขันได้
- ค. Sustainable Development Goals: Sdgs เป้าหมายที่ ๔ ส่งเสริมการเติบโตทางเศรษฐกิจที่ต่อเนื่อง ครอบคลุม และยั่งยืน การจ้างงานเต็มที่มีผลิตภาพ และการมีงานที่เหมาะสมสำหรับทุกคน
- ง. ยุทธศาสตร์จังหวัด ประเด็นการพัฒนาที่ ๑ การส่งเสริมและยกระดับการพัฒนาการผลิตสินค้าเกษตรอินทรีย์ สินค้าเกษตรปลอดภัย อุตสาหกรรมเกษตรแปรรูป และผลิตภัณฑ์สมุนไพร
- จ. ยุทธศาสตร์การพัฒนาขององค์การปกครองส่วนท้องถิ่นในเขตจังหวัด ยุทธศาสตร์ที่ ๑ พัฒนาคูณภาพชีวิตของประชาชน ให้เป็นสังคมเมืองน่าอยู่

๔.ยุทธศาสตร์การพัฒนาเทศบาลตำบลพนา ยุทธศาสตร์ที่ ๕ ด้านสังคมและเศรษฐกิจฐานรากชุมชนเข้มแข็ง (Social and Strong Local Economy)

๑.๑ กลยุทธ์ : ส่งเสริมสนับสนุนและเพิ่มศักยภาพขยายโอกาสในการพัฒนาอาชีพ

(๑) แผนงานสร้างความเข้มแข็งของชุมชน : ๒.๕.๒ งานส่งเสริมและสนับสนุนความเข้มแข็ง

ที่	โครงการ	วัตถุประสงค์	เป้าหมาย (ผลผลิตของโครงการ)	งบประมาณ						ตัวชี้วัด (KPI)	ผลลัพธ์ที่คาดว่าจะได้รับ	ที่มาของโครงการ	หน่วยงานที่รับผิดชอบหลัก
				๒๕๖๖ (บาท)	๒๕๖๗ (บาท)	๒๕๖๘ (บาท)	๒๕๖๙ (บาท)	๒๕๗๐ (บาท)	๒๕๗๑ (บาท)				
๑	โครงการส่งเสริมด้านการประกอบอาชีพในชุมชน หมู่ ๙	-เพื่อจัดอบรมให้กับประชาชนในการส่งเสริมอาชีพ การสร้างรายได้ในครัวเรือน -เพื่อให้ประชาชนมีรายได้เพิ่มขึ้น	ประชาชน หมู่ ๙ ที่สนใจเข้าร่วมอบรมส่งเสริมอาชีพจำนวน ๕๐ คน	๒๐๐,๐๐๐						ร้อยละความคืบหน้าของโครงการ	-สตรีภายในชุมชนได้รวมกลุ่มในการทำกิจกรรมสาธารณประโยชน์ -สตรีในชุมชนรับบทบาทและหน้าที่ของตนเอง	แผนชุมชน หมู่ที่ ๙	สำนักปลัด งานพัฒนาชุมชน

แบบ ผอ๒๓/๒

- รายละเอียดโครงการพัฒนา
แผนพัฒนาท้องถิ่น (พ.ศ. ๒๕๖๖ - ๒๕๗๐) แก้ไข ครั้งที่ ๒
เทศบาลตำบลพนา อำเภอพนา จังหวัดอำนาจเจริญ
- ก. ยุทธศาสตร์ชาติ ๒๐ ปี ยุทธศาสตร์ด้านการสร้างความสามารถในการแข่งขัน
ข. แผนพัฒนาเศรษฐกิจและสังคมแห่งชาติ ฉบับที่ ๑๓ หมายเหตุที่ ๔ ไทยมีพื้นที่และเมืองอัจฉริยะที่น้อย ปลอดภัย เด็ดขาดได้อย่างยั่งยืน
ค. Sustainable Development Goals Sdgs เป้าหมายที่ ๙ สร้างโครงสร้างพื้นฐานที่มีความทนทาน ส่งเสริมการพัฒนาศาสนาที่ยั่งยืน และส่งเสริมนวัตกรรม
ง. ยุทธศาสตร์จังหวัด ประเด็นการพัฒนาที่ ๒ การพัฒนาคน หมู่บ้าน ชุมชน ให้มีคุณภาพ มั่นคง เข้มแข็ง และทันสมัย ตามหลักปรัชญาของเศรษฐกิจพอเพียง
จ. ยุทธศาสตร์การพัฒนาขององค์กรปกครองส่วนท้องถิ่นในเขตจังหวัด ยุทธศาสตร์ที่ ๑. พัฒนาศักยภาพชีวิตของประชาชน ให้เป็นสังคมเมืองน่าอยู่
๔. ยุทธศาสตร์การพัฒนาเทศบาลตำบลพนา ยุทธศาสตร์ที่ ๔ ด้านโครงสร้างพื้นฐานและสาธารณูปโภค (Infrastructure and Public Facilities)
๔.๒ กลยุทธ์ : ส่งเสริมก่อสร้าง ปรับปรุง ซ่อมแซมเส้นทางคมนาคม ฝัวจจร และระบบการระบายน้ำ

(๑) แผนงาน อุตสาหกรรมและการโยธา งานก่อสร้าง

แบบ ผ.๑๖/๖

ที่	โครงการ	วัตถุประสงค์	เป้าหมาย (ผลผลิตของโครงการ)	งบประมาณ					ตัวชี้วัด(KPI)	ผลลัพธ์ที่คาดว่าจะได้รับ	หน่วยงาน ที่จะขอประสาน
				๒๕๖๖ (บาท)	๒๕๖๗ (บาท)	๒๕๖๘ (บาท)	๒๕๖๙ (บาท)	๒๕๗๐ (บาท)			
๑	โครงการก่อสร้างอาคาร โรงอาหารโรงเรียน เทศบาลพนา (สามัคคีวิทยา) ขนาดเล็ ๒๖๐ ที่นั่ง	เพื่อให้โรงเรียนมีโรงอาหารที่เป็น สัดส่วนไว้บริการกับนักเรียน	โครงการก่อสร้างอาคารโรงอาหาร โรงเรียนเทศบาลพนา (สามัคคีวิทยา) ขนาดเล็ ๒๖๐ ที่นั่ง ปริมาณงาน โรงอาหารขนาดเล็ ๒๖๐ ที่นั่ง กรอบอาคาร กว้าง ๑๙.๐๐ เมตร ยาว ๒๔ เมตร สูง ๖.๓๐ เมตร ก่อสร้างตามแบบมาตรฐานอาคาร เรียน สพฐ ประจำปี ๒๕๖๔	๓,๔๓๖,๐๐๐ (บาท)					มีพื้นที่ในการรับ ประทาน อาหาร สำหรับ นักเรียน ครู	โรงเรียนมีโรงอาหารที่ถูกสุขาภิบาล เพื่อให้บริการต่อนักเรียนอย่าง พอเพียง	อบจ. กรมส่งเสริม และหน่วยงาน อื่นๆที่เกี่ยวข้อง
รวม	๑ โครงการ			๓,๔๓๖,๐๐๐							

- ก. ยุทธศาสตร์ชาติ ๒๐ ปี ยุทธศาสตร์ด้านการสร้างความสามารถในการแข่งขัน
- ข. แผนพัฒนาเศรษฐกิจและสังคมแห่งชาติ ฉบับที่ ๑๓ หมายเหตุที่ ๔ หมายเหตุที่ ๕ ไทยมีพื้นที่และเมืองอัจฉริยะที่น้อยอยู่ ปลอดภัย เดิมได้ดียังยืน
- ค. Sustainable Development Goals Sdgs เป้าหมายที่ ๙ สร้างโครงสร้างพื้นฐานที่มีความทนทาน ส่งเสริมการพัฒนาอุตสาหกรรมที่ครอบคลุมและยั่งยืน และส่งเสริมนวัตกรรม
- ง. ยุทธศาสตร์จังหวัด ประเด็นการพัฒนาที่ ๒ การพัฒนาคน หมู่บ้าน ชุมชน ให้มีคุณภาพ มั่นคง เข้มแข็ง และทันสมัย ตามหลักปรัชญาของเศรษฐกิจพอเพียง
- จ. ยุทธศาสตร์การพัฒนาขององค์กรปกครองส่วนท้องถิ่นในเขตจังหวัด ยุทธศาสตร์ที่ ๑. พัฒนาคูณภาพชีวิตของประชาชน ให้เป็นสังคมเมื่อนำอยู่
- ๔. ยุทธศาสตร์การพัฒนาเทศบาลพนา ยุทธศาสตร์ที่ ๔ ด้านโครงสร้างพื้นฐานและสาธารณูปการ (Infrastructure and Public Facilities)
- ๔.๒ กลยุทธ์ : ส่งเสริมก่อสร้าง ปรับปรุง ซ่อมแซมเส้นทางคมนาคม ฝัวจราจร และระบบการระบายน้ำ

(๑) แผนงาน...อุตสาหกรรมและการโยธา งานก่อสร้าง

ที่	โครงการ	วัตถุประสงค์	เป้าหมาย (ผลผลิตของโครงการ)	งบประมาณ					ผลลัพธ์ที่คาดว่าจะได้รับ	หน่วยงาน ที่จะขอประสาน
				๒๕๖๖ (บาท)	๒๕๖๗ (บาท)	๒๕๖๘ (บาท)	๒๕๖๙ (บาท)	๒๕๗๐ (บาท)		
๑	โครงการก่อสร้างอาคารพิพิธภัณฑ์ สถานีขนส่งเทศบาลตำบลพนา หมู่ที่ ๘ ตำบลพนา อำเภอพนา จังหวัดอำนาจเจริญ	-เพื่อให้นักท่องเที่ยวหรือผู้ที่สนใจได้ รู้ประวัติความเป็นมาของลิง สายพันธุ์ต่าง -เพื่อเป็นแหล่งรวบรวมข้อมูลของลิง สายพันธุ์ต่าง ๆ -เพื่อพัฒนาแหล่งท่องเที่ยว -เพื่อดึงดูดความสนใจของนักท่องเที่ยว ที่มาเที่ยวชม -เพื่อพัฒนาเศรษฐกิจของชุมชน และสังคม -เพื่อพัฒนาการค้าการท่องเที่ยว -เพื่อพัฒนารายได้ของชุมชน	ก่อสร้างอาคารพิพิธภัณฑ์ลิง อ.พนา จ.อำนาจเจริญ เป็นอาคารคอนกรีต เสริมเหล็กกว้าง ๑๕.๐๐ เมตร ยาว ๑๕.๐๐ เมตร สูง ๒๑.๐๐เมตร รอบอาคาร มีรูปลิง ๓ ตัว สุก ๑๕ เมตร โดยติดตั้งระบบไฮดรอลิกที่ทำให้ลิง สามารถเคลื่อนไหวได้และสามารถ ส่งเสียงตามที่กำหนด อาคารชั้นที่ ๑ ประกอบด้วยห้องโถงและจุด บริการนักท่องเที่ยว เที่ยว และห้องน้ำชายหญิง อาคารชั้นที่ ๒ ประกอบด้วยห้องประชุม พร้อม อุปกรณ์ครบ และห้องน้ำชายหญิง อาคารชั้นที่ ๓ ประกอบด้วยห้องจัดแสดง พิพิธภัณฑ์วิวัฒนาการของลิง และห้องน้ำชาย-หญิง อาคารชั้นที่ ๔ ประกอบด้วยห้องพิพิธภัณฑ์ วิวัฒนาการ ของมนุษย์ และห้องน้ำชายหญิง อาคารชั้นที่ ๕ ประกอบด้วยห้ งประชุมย่อย ห้องเอนกประสงค์ และห้องน้ำชายหญิง	๕๐,๐๐๐,๐๐๐					จำนวนนักท่องเที่ยวหรือ ผู้ที่สนใจได้รู้ประวัติ ความเป็นมาของ ลิงสายพันธุ์ต่างๆ -เป็นแหล่งรวบรวม ข้อมูลของลิง สายพันธุ์ต่างๆ	อบจ. กรมส่งเสริม และหน่วยงาน อื่นๆที่เกี่ยวข้อง ช่อง

รายละเอียดโครงการพัฒนา

แผนพัฒนาท้องถิ่น (พ.ศ. ๒๕๖๖ - ๒๕๗๐) แก่ไข ครั้งที่ ๒

เทศบาลตำบลพนา อำเภอพนา จังหวัดอำนาจเจริญ

ก. ยุทธศาสตร์ชาติ ๒๐ ปี ยุทธศาสตร์ที่ ๒ ยุทธศาสตร์ด้านการสร้างความสามารถในการแข่งขัน

ข. แผนพัฒนาเศรษฐกิจและสังคมแห่งชาติ ฉบับที่ ๑๓ หมายเหตุที่ ๔ หมายเหตุที่ ๕ ไทยมีพื้นที่และเมืองอัจฉริยะที่น้อยๆ ปลอดภัย เด็ดได้ได้อย่างยั่งยืน

ค. Sustainable Development Goals Sdgs เป้าหมายที่ ๙ สร้างโครงสร้างพื้นฐานที่มีความทนทาน ส่งเสริมการพัฒนาอุตสาหกรรมที่ครอบคลุมและยั่งยืน และส่งเสริมนวัตกรรม

ง. ยุทธศาสตร์จังหวัด ประเด็นการพัฒนาที่ ๒ การพัฒนาคน หมู่บ้าน ชุมชน ให้มีคุณภาพ มั่นคง เข้มแข็ง และทันสมัย ตามหลักปรัชญาของเศรษฐกิจพอเพียง

จ. ยุทธศาสตร์การพัฒนาขององค์กรปกครองส่วนท้องถิ่นในเขตจังหวัด ยุทธศาสตร์ที่ ๑. พัฒนาคุณภาพชีวิตของประชาชน ให้เป็นสังคมเมืองน่าอยู่

๔.ยุทธศาสตร์การพัฒนาเทศบาลตำบลพนา ยุทธศาสตร์ที่ ๔ ด้านโครงสร้างพื้นฐานและสาธารณูปการ (Infrastructure and Public Facilities)

๔.๒ กลยุทธ์ : ส่งเสริมก่อสร้าง ปรับปรุง ซ่อมแซมเส้นทางคมนาคม ผิวจราจร และระบบการระบายน้ำ

(๑) แผนงาน...อุตสาหกรรมและการโยธา งานก่อสร้าง

แบบ ผ.๐๒/๒

ที่	โครงการ	วัตถุประสงค์	เป้าหมาย (ผลผลิตของโครงการ)	งบประมาณ					ผลลัพธ์ที่คาดว่าจะได้รับ	หน่วยงาน ที่จะขอประสาน
				๒๕๖๖ (บาท)	๒๕๖๗ (บาท)	๒๕๖๘ (บาท)	๒๕๖๙ (บาท)	๒๕๗๐ (บาท)		
			(ต่อ) อาคารชั้นที่ ๒ ประกอบด้วยจุดบริการอาหาร,เครื่องดื่ม ห้องน้ำชายหญิง และสามารถเดินออกมาถ่ายรูปบรรยากาศโดยรอบได้							
			อาคารชั้นที่ ๗ คาดทำ ประกอบด้วยจัดชมวิว และมีจุดติดตั้งกล้อง ส่องทางไกล แบบติดตั้งหยอดเหรียญสำหรับส่งชมทีวีที่ศูนย์อำเภอพนา ได้ทุกชั้นมีโรงปั่นได้และมีลิฟท์ขึ้น-ลง ๑ ตัว โดยให้ส่วนที่เป็น โถงบันไดและลิฟท์ เป็นพื้นที่ส่วนแยกจากพื้นที่ใช้สอยของแต่ละห้อง พื้นที่โดยรอบของอาคารปรับปรุงภูมิทัศน์จัดสวนประกอบให้สวยงามติดตั้งระบบส่องไฟสว่างรอบอาคารส่องสว่างอาคาร							
รวม	๑ โครงการ					๕๐,๐๐๐,๐๐๐				

รายละเอียดโครงการพัฒนา

แผนพัฒนาท้องถิ่น (พ.ศ. ๒๕๖๖ - ๒๕๗๐) แก้ไข ครั้งที่ ๒

เทศบาลตำบลพนา อำเภอพนา จังหวัดอำนาจเจริญ

ก. ยุทธศาสตร์ชาติ ๒๐ ปี ยุทธศาสตร์ที่ ๒ ยุทธศาสตร์ด้านการสร้างความสามารถในการแข่งขัน

ข. แผนพัฒนาเศรษฐกิจและสังคมแห่งชาติ ฉบับที่ ๑๓ หมายเหตุที่ ๘ หมายเหตุหมายเหตุที่ ๘ ไทยมีพื้นที่และเมืองอัจฉริยะที่น้อยๆ ปลอดภัย เติบโตได้อย่างยั่งยืน

ค. Sustainable Development Goals Sdgs เป้าหมายที่ ๙ สร้างโครงสร้างพื้นฐานที่มีความทนทาน ส่งเสริมการพัฒนาอุตสาหกรรมที่ครอบคลุมและยั่งยืน และส่งเสริมนวัตกรรม

ง. ยุทธศาสตร์จังหวัด ประเด็นการพัฒนาที่ ๒ การพัฒนาคน หมู่บ้าน ชุมชน ให้มีคุณภาพ มั่นคง เข้มแข็ง และทันสมัย ตามหลักปรัชญาของเศรษฐกิจพอเพียง

จ. ยุทธศาสตร์การพัฒนาขององค์กรปกครองส่วนท้องถิ่นในเขตจังหวัด ยุทธศาสตร์ที่ ๑. พัฒนาคุณภาพชีวิตของประชาชน ให้เป็นสังคมเมืองน่าอยู่

๔. ยุทธศาสตร์การพัฒนาเทศบาลตำบลพนา ยุทธศาสตร์ที่ ๔ ด้านโครงสร้างพื้นฐานและสาธารณูปการ (Infrastructure and Public Facilities)

๔.๒ กลยุทธ์ : ส่งเสริมก่อสร้าง ปรับปรุง ซ่อมแซมเส้นทางคมนาคม ผิวจราจร และระบบการระบายน้ำ

(๑) แผนงาน...อุตสาหกรรมและการโยธา งานก่อสร้าง

แบบ ผ.๐๒/๒

ที่	โครงการ	วัตถุประสงค์	เป้าหมาย (ผลผลิตของโครงการ)	งบประมาณ				ตัวชี้วัด(KPI)	ผลลัพธ์ที่คาดว่าจะได้รับ	หน่วยงาน ที่จะขอประสาน
				๒๕๖๖ (บาท)	๒๕๖๗ (บาท)	๒๕๖๘ (บาท)	๒๕๖๙ (บาท)			
๒	โครงการก่อสร้างอาคารตลาดประชารัฐ ประชารัฐท้องถิ่นสุขใจ หมู่ที่ ๘ ตำบลพนา อำเภอพนา จังหวัดอำนาจเจริญ สถานีก่อสร้าง สถานีขนส่งเทศบาล ตำบลอำนาจเจริญ	-เพื่อยกระดับรายได้ของประชาชน ได้รับโอกาสให้ทุกคนเข้าถึงทรัพยากร -ขยายพื้นที่ตลาดและพัฒนาศักยภาพการบริหารจัดการตลาด ให้ผู้ประกอบการและผู้มีรายได้น้อย มีสถานที่ค้าขาย -ส่งเสริมให้ประชาชนมีพื้นที่ค้าขาย เพิ่มมากขึ้นโดยขยายพื้นที่เดิม -ช่วยเหลือผู้ประกอบการที่เดือดร้อนจากการไม่มีสถานที่ค้าขาย	อาคารตลาดประชารัฐท้องถิ่นสุขใจ เทศบาลตำบลพนาแบบลักษณะอาคารโล่ง หลังคาทรงโดม ครอบคลุมอาคารขนาดกว้าง ๔๐ เมตร ยาว ๔๕ เมตร	๒๑,๐๐๐,๐๐๐ (บาท)					-ประชาชนมีอาชีพมั่นคง มีรายได้ในการยังชีพเพียงพอ -เกษตรกรผู้มียาได้น้อยในชุมชนมีสถานที่ค้าขาย ครอบครัวมีความมั่นคง -ชุมชนท้องถิ่นมีความเข้มแข็ง	อบจ. กรมส่งเสริมและหน่วยงานอื่นๆที่เกี่ยวข้อง
รวม	๑ โครงการ			๒๑,๐๐๐,๐๐๐						๑๑๑,๐๐๐

รายละเอียดโครงการพัฒนา

แผนพัฒนาท้องถิ่น (พ.ศ. ๒๕๖๖ - ๒๕๗๐) แก้ไข ครั้งที่ ๒

เทศบาลตำบลพนา อำเภอพนา จังหวัดอำนาจเจริญ

ก. ยุทธศาสตร์ชาติ ๒๐ ปี ยุทธศาสตร์ด้านการสร้างความสามารถในการแข่งขัน

ข. แผนพัฒนาเศรษฐกิจและสังคมแห่งชาติ ฉบับที่ ๑๓ หมายความว่า ๘ ไทยมีพื้นที่และเมืองอัจฉริยะที่น่าอยู่ ปลอดภัย เติบโตได้อย่างยั่งยืน

ค. Sustainable Development Goals Sdgs เป้าหมายที่ ๙ สร้างโครงสร้างพื้นฐานที่มีความทนทาน ส่งเสริมการพัฒนาอุตสาหกรรมที่ครอบคลุมและยั่งยืน และส่งเสริมนวัตกรรม

ง. ยุทธศาสตร์จังหวัด ประเด็นการพัฒนาที่ ๒ การพัฒนาคน หมู่บ้าน ชุมชน ให้มีคุณภาพ มั่นคง เข้มแข็ง และทันสมัย ตามหลักปรัชญาของเศรษฐกิจพอเพียง

จ. ยุทธศาสตร์การพัฒนาขององค์การบริหารส่วนท้องถิ่นในเขตจังหวัด ยุทธศาสตร์ที่ ๑. พัฒนาคุณภาพชีวิตของประชาชน ให้เป็นสังคมเมืองน่าอยู่

๔.ยุทธศาสตร์การพัฒนาเทศบาลตำบลพนา ยุทธศาสตร์ที่ ๔ ด้านโครงสร้างพื้นฐานและสาธารณูปการ (Infrastructure and Public Facilities)

๔.๒ กลยุทธ์ : ส่งเสริมก่อสร้าง ปรับปรุง ซ่อมแซมเส้นทางคมนาคม ฝัวจราจร และระบบการระบายน้ำ

(๑) แผนงาน...อุตสาหกรรมและกรโยธา งานก่อสร้าง

แบบ ผ.๐๒/๒

ที่	โครงการ	วัตถุประสงค์	เป้าหมาย (ผลผลิตของโครงการ)	งบประมาณ				ตัวชี้วัด(KPI)	ผลลัพธ์ที่คาดว่าจะได้รับ	หน่วยงาน ที่จะขอประสาน
				๒๕๖๖ (บาท)	๒๕๖๗ (บาท)	๒๕๖๘ (บาท)	๒๕๖๙ (บาท)			
๓	โครงการก่อสร้างศูนย์ แห่งความสุข แฮปปี้เนสเซ็นเตอร์	เพื่อให้ประชาชนใน เขตเทศบาลตำบลพนา มีศูนย์นันทนาการ สำหรับการดำเนินกิจกรรมต่างๆ เช่นออกกำลังกาย พักผ่อนหย่อนใจ	ก่อสร้างศูนย์แห่งความสุขแฮปปี้เนสเซ็นเตอร์ โดยมีรายละเอียดดังนี้ ๑.อาคารหนึ่งชั้น เพื่อใช้เป็นสถานที่ออก กำลังกายในร่ม, ฟิตเนส, ห้องน้ำ, ห้องเจ้าหน้าที่, ห้องจำหน่ายเครื่องดื่มอาหาร ห้องเล่นเด็ก, ห้องอินเทอร์เน็ต พักผ่อนนอนกบประสมค์ จำนวน ๑ หลัง ๒.ก่อสร้างอนุสาวรีย์เจ้าเมืองคนแรกของพนา ๓.ก่อสร้างสวนหย่อมและปฎิภากรมลิง ต้นไม้ให้ร่มเงา ๔.ก่อสร้างลานเอนกประสงค์ ๕.ก่อสร้างสวนหย่อมและปฎิภากรมลิง ๖.ก่อสร้างสะพานและคลองหรือ สระน้ำตก น้ำพุ ๗.ก่อสร้างจุดเช็คอิน และอื่นๆที่เทศบาล ตำบลพนากำหนด	๕,๐๐๐,๐๐๐ (บาท)				ได้ศูนย์ นันทนาการ ที่ได้มาตรฐาน เพื่อจัดกิจกรรม พักผ่อนหย่อนใจ	อบจ. กรมส่งเสริม และหน่วยงาน อื่นๆที่เกี่ยวข้อง	
รวม	๑ โครงการ			๕,๐๐๐,๐๐๐						192

- รายละเอียดโครงการพัฒนา
แผนพัฒนาท้องถิ่น (พ.ศ. ๒๕๖๖ - ๒๕๗๐) แก้ไข ครั้งที่ ๒
เทศบาลตำบลพนา อำเภอพนา จังหวัดอำนาจเจริญ
- ก. ยุทธศาสตร์ชาติ ๒๐ ปี ยุทธศาสตร์ที่ ๒ ยุทธศาสตร์ด้านการสร้างความสามารถในการแข่งขัน
- ข. แผนพัฒนาเศรษฐกิจและสังคมแห่งชาติ ฉบับที่ ๑๓ หมวดหมายที่ ๘ ไทยมีพื้นที่และเมืองอัจฉริยะที่น้อย ปลอดภัย เด็ดขาดได้อย่างยั่งยืน
- ค. Sustainable Development Goals Sdgs เป้าหมายที่ ๙ สร้างโครงสร้างพื้นฐานที่มีคุณภาพ มั่นคง เข้มแข็ง และทันสมัย ตามหลักปรัชญาของเศรษฐกิจพอเพียง
- ง. ยุทธศาสตร์จังหวัด ประเด็นการพัฒนาที่ ๒ การพัฒนาคน หมู่บ้าน ชุมชน ให้มีคุณภาพ มั่นคง เข้มแข็ง และเป็นสังคมเมืองอย่างยั่งยืน
- จ. ยุทธศาสตร์การพัฒนาขององค์กรปกครองส่วนท้องถิ่นในเขตจังหวัด ยุทธศาสตร์ที่ ๑. พัฒนาคุณภาพชีวิตของประชาชน ให้เป็นสังคมเมืองน่าอยู่
- ๔.ยุทธศาสตร์การพัฒนาศูนย์บริการ (Infrastructure and Public Facilities)
- ๔.๒ กลยุทธ์ : ส่งเสริมก่อสร้าง ปรับปรุง ซ่อมแซมเส้นทางคมนาคม ผิวจราจร และระบบการระบายน้ำ

แบบ ผ.๐๒/๒

(๑) แผนงาน อุตสาหกรรมและการโยธา งานก่อสร้าง

ที่	โครงการ	วัตถุประสงค์	เป้าหมาย (ผลผลิตของโครงการ)	งบประมาณ					ตัวชี้วัด(KPI)	ผลลัพธ์ที่คาดว่าจะได้รับ	หน่วยงาน ที่จะประสาน
				๒๕๖๖ (บาท)	๒๕๖๗ (บาท)	๒๕๖๘ (บาท)	๒๕๖๙ (บาท)	๒๕๗๐ (บาท)			
๔	โครงการปรับปรุงถนน อุบิขิตช่วงสะพาน กุดพระเหลา-หน้าขนส่ง เทศบาลตำบลพนา	เป็นการพัฒนาโครงสร้างพื้นฐานเพื่อ ฟื้นฟูการเข้าถึงร้านค้าเกษตรของชุมชน -เพื่อยกระดับโครงสร้างพื้นฐานเป็นการ กระตุ้นเศรษฐกิจอำนวยความสะดวก ในการจับจ่ายใช้สอย	ซ่อมสร้างผิวถนนแอสฟัลติกคอนกรีต ถนนอุบิขิตช่วงสะพานกุดพระเหลา แยกสถานี ตำรวจภูธรพนา ปริมาณกว้าง ๗ เมตร ยาว ๘๓๐ เมตร หน้า ๐.๐๕ เมตร หรือมีพื้นที่ ไม่น้อยกว่า ๕๘๒๒.๖๐ ตรม.	๒,๕๑๐,๐๐๐ (บาท)					เพิ่มผิวจราจร	เกิดการพัฒนาโครงสร้างพื้นฐาน เพื่อฟื้นฟูการค้า เกษตรของชุมชน -เป็นการยกระดับโครงสร้างพื้นฐาน เป็นการกระตุ้นเศรษฐกิจอำนวยความสะดวกในการจับจ่ายใช้สอย เกิดการจ้างแรงงานในชุมชน	อบจ. กรมส่งเสริม และหน่วยงาน อื่นๆที่เกี่ยวข้อง
รวม	๑ โครงการ			๒,๕๑๐,๐๐๐							

รายละเอียดโครงการพัฒนา
แผนพัฒนาท้องถิ่น (พ.ศ. ๒๕๖๖ - ๒๕๗๐) แก้ไข ครั้งที่ ๒
เทศบาลตำบลพนา อำเภอพนา จังหวัดอำนาจเจริญ

- ก. ยุทธศาสตร์ชาติ ๒๐ ปี ยุทธศาสตร์ที่ ๒ ยุทธศาสตร์ด้านการสร้างความสามารถในการแข่งขัน
 - ข. แผนพัฒนาเศรษฐกิจและสังคมแห่งชาติ ฉบับที่ ๑๓ หมายความว่า ๘ ไทยมีพื้นที่และเมืองอัจฉริยะที่น่าอยู่ ปลอดภัย เดิโตได้อย่างยั่งยืน
 - ค. Sustainable Development Goals เป้าหมายที่ ๙ สร้างโครงสร้างพื้นฐานที่มีความทนทาน ส่งเสริมการพัฒนาอุตสาหกรรมที่ครอบคลุมและยั่งยืน และส่งเสริมนวัตกรรม
 - ง. ยุทธศาสตร์จังหวัด ประเด็นการพัฒนาที่ ๒ การพัฒนาคน หมู่บ้าน ชุมชน ให้มีคุณภาพ มั่นคง เข้มแข็ง และทันสมัย ตามหลักปรัชญาของเศรษฐกิจพอเพียง
 - จ. ยุทธศาสตร์การพัฒนาขององค์การปกครองส่วนท้องถิ่นในเขตจังหวัด ยุทธศาสตร์ที่ ๑. พัฒนาศักยภาพประชาชน ให้เป็นสังคมเมืองน่าอยู่
๔. ยุทธศาสตร์การพัฒนาเทศบาลตำบลพนา ยุทธศาสตร์ที่ ๔ ด้านโครงสร้างพื้นฐานและสาธารณูปการ (Infrastructure and Public Facilities)
- ๔.๒ กลยุทธ์ : ส่งเสริมก่อสร้าง ปรับปรุง ซ่อมแซมเส้นทางคมนาคม ผิวจราจร และระบบการระบายน้ำ

(๑) แผนงาน อุสาหกรรมและการโยธา งานก่อสร้าง

ที่	โครงการ	วัตถุประสงค์	เป้าหมาย (ผลผลิตของโครงการ)	งบประมาณ				ตัวชี้วัด(KPI)	ผลลัพธ์ที่คาดว่าจะได้รับ	หน่วยงาน ที่จะขอประสาน
				๒๕๖๖ (บาท)	๒๕๖๗ (บาท)	๒๕๖๘ (บาท)	๒๕๖๙ (บาท)			
๕	โครงการก่อสร้างลานอเนกประสงค์ (พื้นที่อนุรักษ์)	ใหม่พื้นที่มีคนแข็งแรงสามารถใช้ประโยชน์ในหลายๆกิจกรรมใช้เป็นสนามกีฬา ลานอเนกประสงค์ในการดำเนินกิจกรรมต่างๆ ลานตลาดขายพืชผลทางการเกษตรและสินค้าพื้นเมือง	โครงการก่อสร้างลานอเนกประสงค์ (พื้นที่อนุรักษ์) -ถมดินพร้อมก่อสร้างลานคอนกรีตเสริมเหล็ก ลานอเนกประสงค์ (พื้นที่อนุรักษ์) แปลง ๑๐๗ หนุที่ ๑ ปริมาณงาน ถมดินขนาดพื้นที่กว้าง ๓๒ เมตร ยาว ๕๐.๐๐ เมตร หนาเฉลี่ย ๐.๘๐ เมตร พร้อมปรับเกลี่ยเรียบ หรือมีปริมาณดินถมไม่น้อยกว่า ๑,๒๘๐ ลบ.ม.และทำการก่อสร้างลานคอนกรีตเสริมเหล็กไม่น้อยกว่า ๑,๖๐๐ ตร.ม. หนา ๐.๑๐ เมตร	๙๓๒,๐๐๐				มีพื้นที่ในการดำเนินกิจกรรมเพิ่มขึ้น	ประชาชนมีสถานที่ในการดำเนินกิจกรรม สามารถใช้เป็นสนามกีฬาสำหรับออกกำลังกาย ลานกีฬาอเนกประสงค์ ลานตลาดขายพืชผลทางการเกษตร และสินค้าพื้นเมือง	อบจ. กรมส่งเสริม และหน่วยงาน อื่นๆที่เกี่ยวข้อง
รวม	๑. โครงการ		*รายละเอียดตามแบบแปลนที่เทศบาลตำบลพนา กำหนด	๙๓๒,๐๐๐						

รายละเอียดโครงการพัฒนา

แผนพัฒนาท้องถิ่น (พ.ศ. ๒๕๖๖ - ๒๕๗๐) แก้ไข ครั้งที่ ๒
เทศบาลตำบลพนา อำเภอพนา จังหวัดอำนาจเจริญ

- ก. ยุทธศาสตร์ชาติ ๒๐ ปี ยุทธศาสตร์ที่ ๒ ยุทธศาสตร์สร้างความสามารถในการแข่งขัน
ข. แผนพัฒนาเศรษฐกิจและสังคมแห่งชาติ ฉบับที่ ๑๓ หมวดภายใต้ ๘ ไทยมีพื้นที่และเมืองอัจฉริยะที่น่าอยู่ ปลอดภัย เด็ดขาดอย่างยั่งยืน
ค. Sustainable Development Goals Sdgs เป้าหมายที่ ๙ สร้างโครงสร้างพื้นฐานที่มีความทนทาน ส่งเสริมการพัฒนาอุตสาหกรรมที่ครอบคลุมและยั่งยืน และส่งเสริมวิถีกรรม
๑. ยุทธศาสตร์จังหวัด ประเด็นการพัฒนาที่ ๒ การพัฒนาคน หมู่บ้าน ชุมชน ให้มีคุณภาพ มั่นคง เข้มแข็ง และทันสมัย ตามหลักปรัชญาของเศรษฐกิจพอเพียง
๑. ยุทธศาสตร์การพัฒนาขององค์กรปกครองส่วนท้องถิ่นในเขตจังหวัด ยุทธศาสตร์ที่ ๑. พัฒนาคุณภาพชีวิตของประชาชน ให้เป็นสังคมเมืองน่าอยู่
๔. ยุทธศาสตร์การพัฒนาเทศบาลพนา ยุทธศาสตร์ที่ ๔ ต้านโครงสร้างพื้นฐานและสาธารณูปโภค (Infrastructure and Public Facilities)
๔.๒ กลยุทธ์ : ส่งเสริมก่อสร้าง ปรับปรุง ซ่อมแซมเส้นทางคมนาคม ผิวจราจร และระบบการระบายน้ำ

(๑) แผนงาน...อุตสาหกรรมและการโยธา งานก่อสร้าง

ที่	โครงการ	วัตถุประสงค์	เป้าหมาย (ผลผลิตของโครงการ)	งบประมาณ						ตัวชี้วัด(KPI)	ผลลัพธ์ที่คาดว่าจะได้รับ	หน่วยงาน ที่จะขอประสาน	
				๒๕๖๖ (บาท)	๒๕๖๗ (บาท)	๒๕๖๘ (บาท)	๒๕๖๙ (บาท)	๒๕๗๐ (บาท)					
๑	โครงการจัดทำ ช่องทางจักรยานในเขต เทศบาลตำบลพนา	เพื่อสร้างทางเลือกในการเดินทางโดยการ ใช้จักรยานในชีวิตประจำวัน -เพื่อส่งเสริมการท่องเที่ยวภายใน เขตชุมชนเมือง โดยใช้เส้นทางจักรยาน -เพื่อจัดการเส้นทางออกกำลังกาย โดยใช้เส้นทางจักรยานของแต่ละชุมชน	จัดทำช่องทางเดินจักรยาน ถนนอุปชิต ถนนทางหลวงหมายเลข ๒๐๔๙ ถนนพนาภิบาล ถนนบุญงาม ถนนตาโง้ง ถนนเทพนิมิต ถนนจันทร์วงษา ถนนพนารังสรรค์ ซอยประปาถนนนาไร่รักษ์		๕,๐๐๐,๐๐๐.๐๐						ประชาชนมี สถานที่ ออกกำลังกาย ออกกำลังกาย	เพื่อสร้างทางเลือกในการเดินทางโดยการ ใช้จักรยานในชีวิตประจำวัน -เพื่อส่งเสริมการท่องเที่ยวภายใน เขตชุมชนเมือง โดยใช้เส้นทางจักรยาน -เพื่อจัดการเส้นทางออกกำลังกาย โดยใช้เส้นทางจักรยานของแต่ละชุมชน	อบจ. กรมส่งเสริมฯ และหน่วยงาน อื่นๆที่เกี่ยวข้อง
๒	โครงการก่อสร้าง เชื่อมกับคลังลำห้วย พระเวฬุ	-เพื่อพัฒนาแหล่งน้ำให้ อุดมสมบูรณ์ใช้ ในการเกษตร -เพื่อแก้ปัญหาภัยแล้ง	-ก่อสร้างเขื่อนกั้นคลังลำห้วย พระเวฬุ ตามแบบของ กรมโยธาธิการและผังเมือง		๓๕,๐๐๐,๐๐๐						เพิ่มปริมาณ การกักเก็บน้ำ มากขึ้น	-มีแหล่งน้ำเพื่อการเกษตรทั้งปี -ป้องกันการตื้นเขินของน้ำ	อบจ. กรมส่งเสริมฯ และหน่วยงาน อื่นๆที่เกี่ยวข้อง
รวม	๒ โครงการ			๓๕,๐๐๐,๐๐๐	๕,๐๐๐,๐๐๐								

แบบ ผ.๐๒/๒

แบบ ผอ๓

บัญชีครุภัณฑ์

สำหรับที่ไม่ได้ดำเนินการจัดทำเป็นโครงการพัฒนาท้องถิ่น
แผนพัฒนาท้องถิ่น (พ.ศ. ๒๕๖๖ - ๒๕๗๐) แก้ไข ครั้งที่ ๒
เทศบาลตำบลพนา อำเภอพนา จังหวัดอำนาจเจริญ
ประเภทครุภัณฑ์

๑. ประเภทครุภัณฑ์ ครุภัณฑ์ยานพาหนะและขนส่ง

๑.๑ กลยุทธ์ ส่งเสริมบริหารจัดการขยะมูลฝอยในชุมชน

(๑) แผนงาน แผนงานสาธารณสุข

แบบ ผ.๐๓

ที่	ครุภัณฑ์	เป้าหมาย ผลผลิตของครุภัณฑ์	งบประมาณ				ผลที่คาดว่าจะ จะได้รับ	หน่วยงานที่รับ ผิดชอบหลัก
			๒๕๖๖	๒๕๖๗	๒๕๖๘	๒๕๖๙		
๑	ครุภัณฑ์ยานพาหนะและขนส่ง	รถบรรทุกขยะ ขนาด ๖ ตัน ๖ คัน ปริมาณรถบรรทุกไม่ต่ำกว่า ๖,๐๐๐ ซีซี หรือกำลัง เครื่องยนต์สูงสุดไม่ต่ำกว่า ๑๗๐ กิโลวัตต์ แบบเปิดข้างท้าย -จัดซื้อรถบรรทุกขยะ ขนาด ๖ ตัน ๖ คัน แบบเปิดข้างท้าย ผู้บรรทุกมูลฝอย มีขนาดความจุไม่น้อยกว่า ๑๐ ลูกบาศก์เมตร * รายละเอียดตามบัญชีมาตรฐานครุภัณฑ์ ธันวาคม ๒๕๖๒ ข้อ ๘.๓.๒	๒,๑๙๙,๐๐๐				ได้รับรถบรรทุกขยะ ขนาด ๖ ตัน ๖ คัน ปริมาณรถบรรทุกไม่ต่ำกว่า ๖,๐๐๐ ซีซี หรือกำลัง เครื่องยนต์สูงสุดไม่ต่ำกว่า ๑๗๐ กิโลวัตต์ แบบเปิดข้างท้าย จำนวน ๑ คัน	กองสาธารณสุขฯ
๒	ครุภัณฑ์ยานพาหนะและขนส่ง	รถบรรทุกขยะ ขนาด ๑ ตัน ปริมาณ รถบรรทุกไม่ต่ำกว่า ๒,๔๐๐ ซีซี หรือกำลังเครื่องยนต์ สูงสุดไม่ต่ำกว่า ๑๑๐ กิโลวัตต์ แบบเปิดข้างท้าย * รายละเอียดตามบัญชีมาตรฐานครุภัณฑ์ ธันวาคม ๒๕๖๒ ข้อ ๘.๓.๑	๙๕๐,๐๐๐				ได้รับรถบรรทุกขยะ ขนาด ๑ ตัน ปริมาณรถบรรทุกไม่ต่ำกว่า ๒,๔๐๐ ซีซี หรือกำลังเครื่องยนต์ สูงสุดไม่ต่ำกว่า ๑๑๐ กิโลวัตต์ แบบเปิดข้างท้าย จำนวน ๑ คัน	กองสาธารณสุขฯ

๒. ประเภทครุภัณฑ์ ครุภัณฑ์อื่นๆ

๒.๑ กลยุทธ์ ส่งเสริมบริหารจัดการขยะมูลฝอยในชุมชน

(๑) แผนงาน แผนงานสาธารณสุข

แบบ ผ.๐๓

ที่	ครุภัณฑ์	เป้าหมาย ผลผลิตของครุภัณฑ์	งบประมาณ				ผลที่คาดว่าจะ จะได้รับ	หน่วยงานที่รับ ผิดชอบหลัก
			๒๕๖๖	๒๕๖๗	๒๕๖๘	๒๕๖๙		
๑	ครุภัณฑ์อื่นๆ	เตาเผาขยะลดมลพิษ ประหยัดพลังงาน (Mobile Burn หรือ เตาเผาขยะแบบเคลื่อนที่) ขนาด ๒๐๐ กิโลกรัม/ชั่วโมง จำนวน ๒ เตา * รายละเอียดตามบัญชีนวัตกรรมไทย รหัสสินค้า ๑๔๐๐๐๐๖ สำนักงานงบประมาณ กระทรวงการคลัง (ฉบับเพิ่มเติม มกราคม ๒๕๖๓)	๑๐,๐๐๐,๐๐๐				ได้เตาเผาขยะลดมลพิษ ประหยัดพลังงาน (Mobile Burn หรือ เตาเผาขยะแบบเคลื่อนที่) ขนาด ๒๐๐ กิโลกรัม/ชั่วโมง จำนวน ๒ เตา	กองสาธารณสุขฯ

๓. ประเภทครุภัณฑ์ ครุภัณฑ์การเกษตร

๓.๑ กลยุทธ์ ส่งเสริมสร้างความปลอดภัยในชีวิตและทรัพย์สิน จัดระเบียบชุมชน ป้องกัน และแก้ไขปัญหาสภาพ

(๑) แผนงาน แผนงานสาธารณสุข

แบบ ผ.๐๓

ที่	ครุภัณฑ์	เป้าหมาย ผลผลิตของครุภัณฑ์	งบประมาณ					ผลที่คาดว่าจะได้รับ
			๒๕๖๖	๒๕๖๗	๒๕๖๘	๒๕๖๙	๒๕๗๐	
๑	ครุภัณฑ์การเกษตร	เครื่องสูบน้ำพร้อมอุปกรณ์ (เครื่องสูบน้ำ แบบท่อสูบน้ำขนาด ๒ เครื่อง) -เป็นท่อสูบน้ำท่อพญานาค ขนาด ๘ นิ้ว ชนิดเหล็กใน หัวโต -ใช้เครื่องยนต์ดีเซล ๔ จังหวะ แบบสูบน้ำอน ระบบระบายความร้อนด้วยน้ำ -มีกำลังไม่น้อยกว่า ๑๑ แรงม้า ที่ ๒,๕๐๐ รอบต่อนาที -ชนิดระบบการเผาไหม้ แบบไดเร็คอินเจคชั่น -ขนาดท่อสูบน้ำทำด้วยสแตนเลสแท้ เส้นผ่าศูนย์กลางของแกนเพลลา ไม่น้อยกว่า ๑ นิ้ว -ตัวเครื่องติดตั้งบนแท่นเหล็กหนาแข็งแรง ขับเคลื่อนด้วยระบบเบญเญและสายพาน -อุปกรณ์ประกอบ แท่นเหล็กเพื่อติดตั้งเครื่องสูบน้ำ มีล้อสำหรับเคลื่อนย้าย ๒ ล้อ ขนาด กระทั่งล้อ ไม่น้อยกว่า ๑๔ นิ้ว -สายส่งน้ำชนิดผ้าใบ ขนาด ๘ นิ้ว ยาวไม่น้อยกว่า ๑๐ ม.	๒๐๐,๐๐๐					ผลที่คาดว่าจะได้รับ ผลิตขอพบหลัก กองช่าง
๒	ครุภัณฑ์การเกษตร	เครื่องสูบน้ำแบบลากจูงสองล้อ (ขับเคลื่อนด้วยเครื่องดีเซล พร้อมท่อและอุปกรณ์ อัตราการไหล ไม่น้อยกว่า ๑๕๐ ลบ.ม.ต่อนาที ท่อสูบน้ำ ๒ นิ้ว ท่อส่งน้ำไม่น้อยกว่า ๑๐๐ เมตร ท่อสูบน้ำมีข้อต่อ ไม่น้อยกว่า ๕ เมตร ท่อดูดน้ำไม่น้อยกว่า ๒๕ เมตร สามารถปรับปรับท่อขนาดของข้อต่อได้ *รายละเอียดและคุณลักษณะตามท้องตลาด	๕๖๐,๐๐๐					ผลที่คาดว่าจะได้รับ ได้เครื่องสูบน้ำแบบลากจูงสองล้อ (ขับเคลื่อนดีเซล พร้อมท่อและอุปกรณ์ อัตราการไหล ไม่น้อยกว่า ๑๕๐ ลบ.ม.ต่อนาที ท่อสูบน้ำ ๒ นิ้ว ท่อส่งน้ำไม่น้อยกว่า ๑๐๐ เมตร ท่อสูบน้ำมีข้อต่อ ไม่น้อยกว่า ๕ เมตร ท่อดูดน้ำไม่น้อยกว่า ๒๕ เมตร สามารถปรับปรับท่อขนาดของข้อต่อได้ *รายละเอียดและคุณลักษณะตามท้องตลาด

๔. ประเภทครุภัณฑ์ ครุภัณฑ์ยานพาหนะและขนส่ง

๔.๑ กลยุทธ์ ส่งเสริมพัฒนาปรับปรุงสภาพแวดล้อมชุมชน

(๑) แผนงาน แผนงานสาธารณสุข

แบบ ผ.๐๓

ที่	ครุภัณฑ์	เป้าหมาย ผลผลิตของครุภัณฑ์	งบประมาณ				ผลที่คาดว่าจะได้รับ	หน่วยงานที่รับผิดชอบหลัก
			๒๕๖๖	๒๕๖๗	๒๕๖๘	๒๕๖๙		
๑	ครุภัณฑ์ยานพาหนะและขนส่ง	เทรลเลอร์ลากเรือ จำนวน ๑ ชุด	๕๐,๐๐๐				ได้เทรลเลอร์ลากเรือ จำนวน ๑ ชุด *รายละเอียดและคุณลักษณะตามท้องตลาด	กอง สาธารณสุขฯ
๒	ครุภัณฑ์ยานพาหนะและขนส่ง	*รายละเอียดและคุณลักษณะตามท้องตลาด รถดูดสิ่งปฏิกูล จำนวน ๑ คัน ขนาดความจุไม่น้อยกว่า ๔,๐๐๐ ลิตร เครื่องยนต์ดีเซล ๖ สูบ มีกำลังแรงม้าไม่น้อยกว่า ๑๕๐ แรงม้า - ไม่มีใบยืมมาตรฐานครุภัณฑ์ สืบราคาจากท้องตลาด *รายละเอียดและคุณลักษณะตามท้องตลาด	๓,๐๐๐,๐๐๐				ได้รับรถดูดสิ่งปฏิกูล จำนวน ๑ คัน ขนาดความจุไม่น้อยกว่า ๔,๐๐๐ ลิตร เครื่องยนต์ดีเซล ๖ สูบ มีกำลังแรงม้าไม่น้อยกว่า ๑๕๐ แรงม้า - ไม่มีใบยืมมาตรฐานครุภัณฑ์ สืบราคาจากท้องตลาด *รายละเอียดและคุณลักษณะตามท้องตลาด	กอง สาธารณสุขฯ

๒. ประเภทครุภัณฑ์ ครุภัณฑ์ยานพาหนะและขนส่ง

๒.๑ กลยุทธ์ ส่งเสริมก่อสร้าง ปรับปรุง ซ่อมแซมเส้นทางคมนาคม มิวนิจากร และระบบระบายน้ำ

(๑) แผนงานเคหะและชุมชน

แบบ ผ.๐๓

ที่	ครุภัณฑ์	เป้าหมาย ผลผลิตของครุภัณฑ์	งบประมาณ				ผลที่คาดว่าจะได้รับ	หน่วยงานที่รับผิดชอบหลัก
			๒๕๖๖	๒๕๖๗	๒๕๖๘	๒๕๖๙		
๑	ครุภัณฑ์ยานพาหนะและขนส่ง	รถอีแต๋นต้นตัมป์ บรรทุก ๓ คัน จำนวน ๑ คัน เครื่องยนต์ดีเซล สูบเดียวไม่น้อยกว่า ๑๔ แรงม้า ตัวถังกระบะ ๔ ล้อ เพลาลอย เกียร์กระบูก ๕ เกียร์ มาตรฐานกระบะต้นตัมป์ เปิดข้าง ต้นตัมป์ไฟฟ้าชุดไฟแสงสว่าง ชุดสตาร์ทด้วยไฟฟ้า กระบะคอกสูง *รายละเอียดและคุณลักษณะตามท้องตลาด	๓๕๐,๐๐๐				มีรถอีแต๋นต้นตัมป์ บรรทุก ๓ คัน จำนวน ๑ คัน เครื่องยนต์ดีเซล สูบเดียวไม่น้อยกว่า ๑๔ แรงม้า ตัวถังกระบะ ๔ ล้อ เพลาลอย เกียร์กระบูก ๕ เกียร์ มาตรฐานกระบะต้นตัมป์ เปิดข้าง ต้นตัมป์ไฟฟ้าชุดไฟแสงสว่าง ชุดสตาร์ทด้วยไฟฟ้า กระบะคอกสูง *รายละเอียดและคุณลักษณะตามท้องตลาด	กองช่าง

๒. ประเภทครุภัณฑ์ ครุภัณฑ์สำนักงาน

๑.๑ กลยุทธ์ ส่งเสริมพัฒนาการศึกษาให้มีคุณภาพได้มาตรฐาน

(๑) แผนงานบริหารทั่วไป

แบบ ผ.๐๓

ที่	ครุภัณฑ์	เป้าหมาย ผลผลิตของครุภัณฑ์	งบประมาณ					ผลที่คาดว่าจะได้รับ
			๒๕๖๖	๒๕๖๗	๒๕๖๘	๒๕๖๙	๒๕๗๐	
	ครุภัณฑ์สำนักงาน	ครุภัณฑ์สำนักงาน (เครื่องปรับอากาศ) แบบติดผนัง ขนาดไม่น้อยกว่า ๓๖,๐๐๐ บีทียู ราคาเครื่องละ ๔๗,๐๐๐ บาท จำนวน ๔ เครื่อง * รายละเอียดตามมาตรฐานครุภัณฑ์ ธันวาคม ๒๕๖๓ ข้อ ๑๐.๖.๓ หรือรายละเอียดและคุณลักษณะตามท้องตลาด	๑๘๘,๐๐๐					มีครุภัณฑ์สำนักงาน (เครื่องปรับอากาศ) แบบติดผนัง ขนาดไม่น้อยกว่า ๓๖,๐๐๐ บีทียู ราคาเครื่องละ ๔๗,๐๐๐ บาท จำนวน ๔ เครื่อง * รายละเอียดตามมาตรฐานครุภัณฑ์ ธันวาคม ๒๕๖๓ ข้อ ๑๐.๖.๓ หรือรายละเอียดและคุณลักษณะตามท้องตลาด

๒. ประเภทครุภัณฑ์ ครุภัณฑ์สำนักงาน

๑.๑ กลยุทธ์ ส่งเสริมพัฒนาการศึกษาให้มีคุณภาพได้มาตรฐาน

(๑) แผนงานการศึกษา

แบบ ผ.๐๓

ที่	ครุภัณฑ์	เป้าหมาย ผลผลิตของครุภัณฑ์	งบประมาณ					ผลที่คาดว่าจะได้รับ
			๒๕๖๖	๒๕๖๗	๒๕๖๘	๒๕๖๙	๒๕๗๐	
	ครุภัณฑ์สำนักงาน	ครุภัณฑ์สำนักงาน (เครื่องปรับอากาศ) แบบติดผนัง ขนาดไม่น้อยกว่า ๓๖,๐๐๐ บีทียู ราคาเครื่องละ ๔๗,๐๐๐ บาท จำนวน ๔ เครื่อง * สำหรับโรงเรียนเทศบาลพนา (สามัคคีวิทยา) * รายละเอียดตามมาตรฐานครุภัณฑ์ ธันวาคม ๒๕๖๓ ข้อ ๑๐.๖.๓ หรือรายละเอียดและคุณลักษณะตามท้องตลาด	๑๘๘,๐๐๐					มีครุภัณฑ์สำนักงาน (เครื่องปรับอากาศ) แบบติดผนัง ขนาดไม่น้อยกว่า ๓๖,๐๐๐ บีทียู ราคาเครื่องละ ๔๗,๐๐๐ บาท จำนวน ๔ เครื่อง * สำหรับโรงเรียนเทศบาลพนา (สามัคคีวิทยา) * รายละเอียดตามมาตรฐานครุภัณฑ์ ธันวาคม ๒๕๖๓ ข้อ ๑๐.๖.๓ หรือรายละเอียดและคุณลักษณะตามท้องตลาด

๒. ประเภทครุภัณฑ์ ครุภัณฑ์ดนตรีและนาฏศิลป์

๑.๑ กลยุทธ์ ส่งเสริมสนับสนุนการกีฬา และนันทนาการ

(๑) แผนงานการศึกษา

แบบ ผ.๐๓

ที่	ครุภัณฑ์	เป้าหมาย ผลผลิตของครุภัณฑ์	งบประมาณ					ผลที่คาดว่าจะได้รับ
			๒๕๖๖	๒๕๖๗	๒๕๖๘	๒๕๖๙	๒๕๗๐	
	ครุภัณฑ์ดนตรีและนาฏศิลป์	เครื่องดนตรีวงโยทวาธิต -จัดซื้อเครื่องดนตรีวงโยทวาธิต *รายละเอียดและคุณลักษณะตามท้องตลาด	๒๐๐,๐๐๐					มีเครื่องดนตรีวงโยทวาธิต -จัดซื้อเครื่องดนตรีวงโยทวาธิต *รายละเอียดและคุณลักษณะตามท้องตลาด

ส่วนที่ ๔

การติดตามและประเมินผล

ส่วนที่ ๔

การติดตามและประเมินผล

๔.๑ การติดตามและประเมินผลยุทธศาสตร์ขององค์กรปกครองส่วนท้องถิ่นในเขตจังหวัด

ตามพระราชบัญญัติกำหนดแผนและขั้นตอนการกระจายอำนาจให้แก่องค์กรปกครองส่วนท้องถิ่น พ.ศ. ๒๕๔๒ ได้กำหนดให้องค์กรปกครองส่วนท้องถิ่น มีอำนาจและหน้าที่ในการจัดทำแผนพัฒนาท้องถิ่นของตนเอง โดยในการจัดทำแผนพัฒนาขององค์กรปกครองส่วนท้องถิ่นนั้น จะต้องดำเนินการตามระเบียบกระทรวงมหาดไทย ว่าด้วยการจัดทำแผนพัฒนาขององค์กรปกครองส่วนท้องถิ่น พ.ศ. ๒๕๔๘ และที่แก้ไขเพิ่มเติมถึง (ฉบับที่ ๓) พ.ศ. ๒๕๖๑ ทั้งนี้ แผนพัฒนาท้องถิ่นจะต้องสอดคล้องกับแผนพัฒนาจังหวัด ยุทธศาสตร์การพัฒนาขององค์กรปกครองส่วนท้องถิ่นในเขตจังหวัด แผนพัฒนาอำเภอ แผนพัฒนาตำบล แผนพัฒนาหมู่บ้านหรือแผนชุมชน อันมีลักษณะเป็นการกำหนดรายละเอียดแผนงาน ดังนั้น จึงต้องมีการกำหนดยุทธศาสตร์การพัฒนาขององค์กรปกครองส่วนท้องถิ่นในเขตจังหวัดขึ้น ตามกระบวนการพิจารณาจากประชาคมท้องถิ่นระดับจังหวัด ร่วมกับคณะกรรมการพัฒนาองค์การบริหารส่วนจังหวัด คณะกรรมการประสานแผนพัฒนาท้องถิ่นระดับจังหวัด ผู้แทนองค์กรปกครองส่วนท้องถิ่นในเขตจังหวัด ร่วมกันจัดทำ ทบทวน หรือเปลี่ยนแปลงยุทธศาสตร์การพัฒนาขององค์กรปกครองส่วนท้องถิ่นในเขตจังหวัด เพื่อให้การจัดทำแผนพัฒนาขององค์กรปกครองส่วนท้องถิ่นเกิดประสิทธิภาพ ประสิทธิผล โดยนำยุทธศาสตร์การพัฒนาขององค์กรปกครองส่วนท้องถิ่นในเขตจังหวัดไปใช้เป็นแนวทางในการจัดทำแผนพัฒนาท้องถิ่นของตนเองได้ต่อไป และเพื่อให้สามารถบูรณาการกับแผนพัฒนาจังหวัด แผนปฏิบัติราชการประจำปีของจังหวัดและตอบสนองความต้องการของประชาชนอันจะนำไปสู่การจัดทำงบประมาณ ที่มีประสิทธิภาพในท้องถิ่นได้อย่างแท้จริง เป็นเครื่องมือในการพัฒนาท้องถิ่นให้เข้มแข็ง เกิดประโยชน์สูงสุดต่อประชาชนในท้องถิ่น

ดังนั้น องค์กรปกครองส่วนท้องถิ่น จึงต้องกำหนดยุทธศาสตร์การพัฒนาขององค์กรปกครองส่วนท้องถิ่นให้สอดคล้องยุทธศาสตร์การพัฒนาขององค์กรปกครองส่วนท้องถิ่นในเขตจังหวัด เพื่อนำไปสู่การบูรณาการร่วมกัน ให้เกิดความสอดคล้องกับแผนพัฒนาจังหวัด สามารถเชื่อมโยงไปสู่แผนพัฒนากลุ่มจังหวัด แผนพัฒนาภาค แผนพัฒนาเศรษฐกิจและสังคมแห่งชาติ ฉบับที่ ๑๓ แผนยุทธศาสตร์ชาติ ๒๐ ปี ไทยแลนด์ ๔.๐ และในการจัดทำแผนพัฒนาท้องถิ่น (พ.ศ. ๒๕๖๖ – ๒๕๗๐) แก้ไขครั้งที่ ๒ จะต้องมีการติดตามและติดตามและประเมินผลยุทธศาสตร์เพื่อความสอดคล้องแผนพัฒนาท้องถิ่นขององค์กรปกครองส่วนท้องถิ่น ตามระเบียบกระทรวงมหาดไทย ว่าด้วยการจัดทำแผนขององค์กรปกครองส่วนท้องถิ่น พ.ศ. ๒๕๔๘ และที่แก้ไขเพิ่มเติมถึง (ฉบับที่ ๓) พ.ศ. ๒๕๖๑ โดยคณะกรรมการติดตามและประเมินผลแผนพัฒนาท้องถิ่น จะต้องดำเนินการให้คะแนนตามเกณฑ์ที่กำหนดไว้ ซึ่งเป็นส่วนหนึ่งของการติดตามและประเมินผลแผนพัฒนา โดยดำเนินการให้แล้วเสร็จภายในหกสิบวัน นับแต่วันที่ประกาศใช้งบประมาณรายจ่าย รายละเอียดแนวทางการพิจารณาตามหนังสือกระทรวงมหาดไทย ด่วนที่สุด ที่ มท ๐๘๑๐.๓/ว ๒๙๓๑ ลงวันที่ ๑๕ พฤษภาคม ๒๕๖๒ เรื่อง ชักซ้อมแนวทางการทบทวนแผนพัฒนาท้องถิ่น (พ.ศ. ๒๕๖๑ – ๒๕๖๕) ขององค์กรปกครองส่วนท้องถิ่น ดังนี้

แนวทางการพิจารณาการติดตามและประเมินผลยุทธศาสตร์
เพื่อความสอดคล้องแผนพัฒนาท้องถิ่นขององค์กรปกครองส่วนท้องถิ่น

การพิจารณา	คะแนน
๑. ข้อมูลสภาพทั่วไปและข้อมูลพื้นฐานขององค์กรปกครองส่วนท้องถิ่น	๒๐
๒. การวิเคราะห์สภาพการณ์และศักยภาพ	๒๐
๓. ยุทธศาสตร์ประกอบด้วย	๖๐
๓.๑ ยุทธศาสตร์ขององค์กรปกครองส่วนท้องถิ่น	(๑๐)
๓.๒ ยุทธศาสตร์ขององค์กรปกครองส่วนท้องถิ่นในเขตจังหวัด	(๑๐)
๓.๓ ยุทธศาสตร์จังหวัด	(๑๐)
๓.๔ วิสัยทัศน์	(๕)
๓.๕ กลยุทธ์	(๕)
๓.๖ เป้าประสงค์ของแต่ละประเด็นกลยุทธ์	(๕)
๓.๗ จุดยืนทางยุทธศาสตร์	(๕)
๓.๘ แผนงาน	(๕)
๓.๙ ความเชื่อมโยงของยุทธศาสตร์ในภาพรวม	(๕)
รวมคะแนน	๑๐๐

แนวทางเบื้องต้นในการให้คะแนนแนวทางการพิจารณาการติดตามและประเมินผลยุทธศาสตร์
เพื่อความสอดคล้องแผนพัฒนาท้องถิ่นขององค์กรปกครองส่วนท้องถิ่น

ประเด็นการพิจารณา	รายละเอียดหลักเกณฑ์	คะแนนเต็ม	คะแนนที่ได้
๑. ข้อมูลสภาพทั่วไปและข้อมูลพื้นฐานขององค์กรปกครองส่วนท้องถิ่น	ควรประกอบด้วยข้อมูลดังนี้ (๑) ข้อมูลเกี่ยวกับด้านกายภาพ เช่น ที่ตั้งของหมู่บ้าน/ชุมชน/ตำบล ลักษณะภูมิประเทศ ลักษณะภูมิอากาศ ลักษณะของที่ดิน ลักษณะของแหล่งน้ำ ลักษณะของป่าไม้ ฯลฯ ด้านการเมือง/การปกครอง เช่น เขต การปกครองการเลือกตั้ง ฯลฯ	๒๐ (๓)	
	(๒) ข้อมูลเกี่ยวกับด้านการเมือง/การปกครอง เช่น เขตการปกครอง การเลือกตั้ง ฯลฯ ประชากร เช่น ข้อมูลเกี่ยวกับจำนวนประชากร และ ช่วงอายุและจำนวนประชากร ฯลฯ	(๒)	
	(๓) ข้อมูลเกี่ยวกับสภาพทางสังคม เช่น การศึกษา สาธารณสุข อาชญากรรม ยาเสพติด การสังคมสงเคราะห์	(๒)	
	(๔) ข้อมูลเกี่ยวกับระบบบริหารพื้นฐาน เช่น การคมนาคมขนส่ง การ ไฟฟ้า การประปา โทรศัพท์ ฯลฯ	(๒)	
	(๕) ข้อมูลเกี่ยวกับระบบเศรษฐกิจ เช่น การเกษตร การประมง การ ประศูสัตว์ การบริการ การท่องเที่ยว อุตสาหกรรม การพาณิชย์/กลุ่ม อาชีพแรงงาน ฯลฯ	(๒)	
	(๖) ข้อมูลเกี่ยวกับศาสนา ประเพณี วัฒนธรรม เช่น การนับถือศาสนา ประเพณี และงานประจำปี ภูมิปัญญาท้องถิ่น ภาษาถิ่น สินค้าพื้นเมือง และของที่ระลึก ฯลฯ และอื่น ๆ	(๒)	
	(๗) ข้อมูลเกี่ยวกับทรัพยากรธรรมชาติ เช่น น้ำ ป่าไม้ ภูเขา คุณภาพ ของทรัพยากรธรรมชาติ ฯลฯ	(๒)	
	(๘) การสำรวจและจัดเก็บข้อมูลเพื่อการจัดทำแผนพัฒนาท้องถิ่นหรือ การใช้ข้อมูล จปฐ.	(๒)	
	(๙) การประชุมประชาคมท้องถิ่น รูปแบบ วิธีการ และการดำเนินการ ประชุมประชาคมท้องถิ่นโดยใช้กระบวนการร่วมคิด ร่วมทำ ร่วม ตัดสินใจ ร่วมตรวจสอบ ร่วมรับประโยชน์ ร่วมแก้ไขปัญหา บริกรหาหรือ แลกเปลี่ยนเรียนรู้ เพื่อแก้ไขปัญหาสำหรับการพัฒนา ท้องถิ่นตามอำนาจหน้าที่ขององค์กรปกครองส่วนท้องถิ่น	(๓)	

ประเด็นการพิจารณา	รายละเอียดหลักเกณฑ์	คะแนน เต็ม	คะแนนที่ ได้
๒. การวิเคราะห์ สภาพการณ์และ ศักยภาพ	ควรประกอบด้วยข้อมูลดังนี้ (๑) การวิเคราะห์ที่ครอบคลุมความเชื่อมโยง ความสอดคล้องยุทธศาสตร์ จังหวัด ยุทธศาสตร์การพัฒนาขององค์กรปกครองส่วนท้องถิ่น ในเขตจังหวัด ยุทธศาสตร์ขององค์กรปกครองส่วนท้องถิ่น นโยบายของ ผู้บริหารท้องถิ่น รวมถึงความเชื่อมโยงแผนยุทธศาสตร์ชาติ ๒๐ ปี แผนพัฒนาเศรษฐกิจและสังคมแห่งชาติ และ Thailand ๔.๐	๒๐ (๕)	
	(๒) การวิเคราะห์การใช้ผังเมืองรวมหรือผังเมืองเฉพาะและการบังคับ ใช้ผลของการบังคับใช้ สภาพการณ์ที่เกิดขึ้นต่อการพัฒนาท้องถิ่น	(๓)	
	(๓) การวิเคราะห์ทางสังคม เช่น ด้านแรงงาน การศึกษา สาธารณสุข ความยากจน อาชญากรรม ปัญหายาเสพติด เทคโนโลยี จารีต ประเพณี วัฒนธรรม ภูมิปัญญาท้องถิ่น เป็นต้น	(๓)	
	(๔) การวิเคราะห์ทางเศรษฐกิจ ข้อมูลด้านรายได้ครัวเรือน การส่งเสริม อาชีพ กลุ่มอาชีพ กลุ่มทางสังคม การพัฒนาอาชีพและกลุ่มต่างๆ สภาพทางเศรษฐกิจและความเป็นอยู่ทั่วไป เป็นต้น	(๓)	
	(๕) การวิเคราะห์สิ่งแวดล้อม พื้นที่สีเขียว ธรรมชาติต่างๆ ทาง ภูมิศาสตร์ กระบวนการหรือสิ่งที่เกิดขึ้น การประติษฐ์ที่มีผลต่อ สิ่งแวดล้อมและการพัฒนา	(๓)	
	(๖) ผลการวิเคราะห์ศักยภาพเพื่อประเมินสถานการณ์การพัฒนาใน ปัจจุบันและโอกาสการพัฒนาในอนาคตของท้องถิ่น ด้วยเทคนิค SWOT Analysis ที่อาจส่งผลต่อการดำเนินงานได้แก่ S-Strength (จุด แข็ง) W-Weakness (จุดอ่อน) O-Opportunity (โอกาส) และT- Threat (อุปสรรค)	(๓)	
๓. ยุทธศาสตร์ ๓.๑ ยุทธศาสตร์ของ องค์กรปกครองส่วน ท้องถิ่น ๓.๒ ยุทธศาสตร์ของ องค์กรปกครองส่วน ท้องถิ่นในเขตจังหวัด ๓.๓ ยุทธศาสตร์ จังหวัด	ควรประกอบด้วยข้อมูลดังนี้ สอดคล้องกับสภาพสังคม เศรษฐกิจ สิ่งแวดล้อมของท้องถิ่น ประเด็นปัญหาการพัฒนาและแนวทางการ พัฒนาที่สอดคล้องกับยุทธศาสตร์ขององค์กรปกครองส่วนท้องถิ่น และ เชื่อมโยงหลักพระราชบัญญัติแผนยุทธศาสตร์ชาติ ๒๐ ปี แผนพัฒนา เศรษฐกิจและสังคมแห่งชาติ และ Thailand ๔.๐	๒๐ (๑๐)	
	สอดคล้องและเชื่อมโยงกับสภาพสังคม เศรษฐกิจ สิ่งแวดล้อมของ ท้องถิ่น และยุทธศาสตร์จังหวัด และเชื่อมโยงหลักพระราชบัญญัติแผน ยุทธศาสตร์ชาติ ๒๐ ปี แผนพัฒนาเศรษฐกิจและสังคมแห่งชาติและ Thailand ๔.๐	(๑๐)	
	สอดคล้องกับแผนพัฒนากลุ่มจังหวัด ยุทธศาสตร์พัฒนาภาค แผนพัฒนาเศรษฐกิจและสังคมแห่งชาติ แผนการบริหารราชการ แผ่นดิน นโยบาย/ยุทธศาสตร์ คสช. และนโยบายรัฐบาล หลักประชา รัฐ แผนยุทธศาสตร์ชาติ ๒๐ ปี และThailand ๔.๐	(๑๐)	

ประเด็นการพิจารณา	รายละเอียดหลักเกณฑ์	คะแนน เต็ม	คะแนน ที่ได้
๓.๔ วิสัยทัศน์	วิสัยทัศน์ ซึ่งมีลักษณะแสดงสถานภาพที่องค์กรปกครองส่วนท้องถิ่นต้องการจะเป็นหรือบรรลุถึงอนาคตอย่างชัดเจน สอดคล้องกับโอกาสและศักยภาพที่เป็นลักษณะเฉพาะขององค์กรปกครองส่วนท้องถิ่นและสัมพันธ์กับโครงการพัฒนา	(๕)	
๓.๕ กลยุทธ์	แสดงให้เห็นช่องทาง วิธีการ ภารกิจหรือสิ่งที่ต้องทำตามอำนาจหน้าที่ขององค์กรปกครองส่วนท้องถิ่นที่จะนำไปสู่การบรรลุวิสัยทัศน์ หรือแสดงให้เห็นถึงความชัดเจนในสิ่งที่จะดำเนินการให้บรรลุวิสัยทัศน์นั้น	(๕)	
๓.๖ เป้าประสงค์ ของแต่ละประเด็น กลยุทธ์	เป้าประสงค์ของแต่ละประเด็นกลยุทธ์มีความสอดคล้องและสนับสนุนต่อกฎยุทธ์ที่จะเกิดขึ้น มุ่งหมายสิ่งหนึ่งสิ่งใดที่ชัดเจน	(๕)	
๓.๗ จุดยืนทาง ยุทธศาสตร์ (Positioning)	ความมุ่งมั่นอันแน่วแน่ในการวางแผนพัฒนาท้องถิ่น เพื่อให้บรรลุวิสัยทัศน์ขององค์กรปกครองส่วนท้องถิ่น ซึ่งเกิดจากศักยภาพของพื้นที่จริง ที่จะนำไปสู่ผลสำเร็จทางยุทธศาสตร์	(๕)	
๓.๘ แผนงาน	แผนงานหรือจุดมุ่งหมายเพื่อการพัฒนาในอนาคต กำหนดจุดมุ่งหมายในเรื่องใดเรื่องหนึ่งหรือแผนงานที่เกิดจากเป้าประสงค์ ตัวชี้วัด ค่าเป้าหมาย กลยุทธ์ จุดยืนทางยุทธศาสตร์ขององค์กรปกครองส่วนท้องถิ่นที่มีความชัดเจน นำไปสู่การทำโครงการพัฒนาท้องถิ่นในแผนพัฒนาท้องถิ่น โดยระบุแผนงานและความเชื่อมโยงดังกล่าว	(๕)	
๓.๙ ความเชื่อมโยง ของยุทธศาสตร์ใน ภาพรวม	ความเชื่อมโยงองค์รวมที่นำไปสู่การพัฒนาท้องถิ่นที่เกิดผลผลิต/โครงการจากแผนยุทธศาสตร์ชาติ ๒๐ ปี แผนพัฒนาเศรษฐกิจและสังคมแห่งชาติ ฉบับที่ ๑๒ Thailand ๔.๐ แผนพัฒนาภาค/แผนพัฒนากลุ่มจังหวัด /แผนพัฒนาจังหวัดยุทธศาสตร์การพัฒนาขององค์กรปกครองส่วนท้องถิ่นในเขตจังหวัด และยุทธศาสตร์ขององค์กรปกครองส่วนท้องถิ่น	(๕)	
รวมคะแนน		๑๐๐	

๔.๒ การติดตามและประเมินผลโครงการขององค์กรปกครองส่วนท้องถิ่น

ในการจัดทำแผนพัฒนาท้องถิ่น (พ.ศ. ๒๕๖๖ – ๒๕๗๐) ขององค์กรปกครองส่วนท้องถิ่น จะต้องมีการติดตามและประเมินผลโครงการขององค์กรปกครองส่วนท้องถิ่นเพื่อความสอดคล้องแผนพัฒนาท้องถิ่น ตามระเบียบกระทรวงมหาดไทย ว่าด้วยการจัดทำแผนขององค์กรปกครองส่วนท้องถิ่น พ.ศ. ๒๕๔๘ และที่แก้ไขเพิ่มเติมถึง (ฉบับที่ ๓) พ.ศ. ๒๕๖๑ โดยคณะกรรมการติดตามและประเมินผลแผนพัฒนาท้องถิ่น จะต้องดำเนินการให้คะแนนตามเกณฑ์ที่กำหนดไว้ ซึ่งเป็นส่วนหนึ่งของการติดตามและประเมินผลแผนพัฒนา โดยดำเนินการให้แล้วเสร็จภายในหกสิบวัน นับแต่วันที่ประกาศใช้งบประมาณรายจ่ายรายละเอียดแนวทางการพิจารณาตามหนังสือกระทรวงมหาดไทย ด่วนที่สุด ที่ มท ๐๘๑๐.๓/ว ๒๙๓๑ ลงวันที่ ๑๕ พฤษภาคม ๒๕๖๒ ดังนี้

แนวทางการพิจารณาการติดตามและประเมินผลโครงการ
เพื่อความสอดคล้องแผนพัฒนาท้องถิ่น (พ.ศ. ๒๕๖๖ – ๒๕๗๐) ขององค์กรปกครองส่วนท้องถิ่น

ประเด็นการพิจารณา	คะแนน
๑. การสรุปสถานการณ์การพิจารณา	๑๐
๒. การประเมินผลการนำแผนพัฒนาท้องถิ่นสี่ปีไปปฏิบัติในเชิงปริมาณ	๑๐
๓. การประเมินผลการนำแผนพัฒนาท้องถิ่นสี่ปีไปปฏิบัติในเชิงคุณภาพ	๑๐
๔. แผนงานและยุทธศาสตร์การพิจารณา	๑๐
๕. โครงการพัฒนา ประกอบด้วย	๖๐
๕.๑ ความชัดเจนของชื่อโครงการ	(๕)
๕.๒ กำหนดวัตถุประสงค์สอดคล้องกับโครงการ	(๕)
๕.๓ เป้าหมาย (ผลผลิตของโครงการ) มีความชัดเจนนำไปสู่การตั้งงบประมาณได้ถูกต้อง	(๕)
๕.๔ โครงการมีความสอดคล้องกับแผนยุทธศาสตร์ชาติ ๒๐ ปี	(๕)
๕.๕ เป้าหมาย (ผลผลิตของโครงการ) มีความสอดคล้องกับแผนพัฒนาเศรษฐกิจและสังคมแห่งชาติ	(๕)
๕.๖ โครงการมีความสอดคล้องกับ Thailand ๔.๐	(๕)
๕.๗ โครงการสอดคล้องกับยุทธศาสตร์จังหวัด	(๕)
๕.๘ โครงการแก้ไขปัญหาความยากจนหรือการเสริมสร้างให้ประเทศชาติมั่นคง มั่งคั่ง ยั่งยืน ภายใต้หลักปรัชญา	(๕)
๕.๙ งบประมาณ มีความสอดคล้องกับเป้าหมาย (ผลผลิตของโครงการ)	(๕)
๕.๑๐ มีการประมาณการราคาถูกต้องตามหลักวิธีการงบประมาณ	(๕)
๕.๑๑ มีการกำหนดตัวชี้วัด (KPI) และสอดคล้องกับวัตถุประสงค์และผลคาดว่าจะได้รับ	(๕)
๕.๑๒ ผลที่คาดว่าจะได้รับ สอดคล้องกับวัตถุประสงค์	(๕)
รวมคะแนน	๑๐๐

แนวทางเบื้องต้นในการให้คะแนนแนวทางการพิจารณาการติดตามและประเมินผลโครงการ เพื่อความสอดคล้องแผนพัฒนาท้องถิ่น (พ.ศ. ๒๕๖๖ - ๒๕๗๐) ขององค์กรปกครองส่วนท้องถิ่น

ประเด็น การพิจารณา	รายละเอียดหลักเกณฑ์	คะแนน เต็ม	คะแนน ที่ได้
๑. การสรุป สถานการณ์การ พัฒนา	เป็นการวิเคราะห์กรอบการจัดทำยุทธศาสตร์ขององค์กรปกครอง ส่วนท้องถิ่น (ใช้การวิเคราะห์ SWOT Analysis/Demand (Demand Analysis)/Global Demand และ Trend ปัจจัยและ สถานการณ์การเปลี่ยนแปลงที่มีผลต่อการพัฒนา อย่างน้อยต้อง ประกอบด้วยวิเคราะห์ศักยภาพด้านเศรษฐกิจ, ด้านสังคม, ด้าน ทรัพยากรธรรมชาติและสิ่งแวดล้อม)	๑๐	
๒. การประเมินผลการ นำแผนพัฒนาท้องถิ่น สู่ปฏิบัติในเชิง ปริมาณ	๑) การควบคุมที่มีตัวเลขต่างๆ เพื่อนำมาใช้วัดผลในเชิงปริมาณ เช่น การวัดจำนวนโครงการ กิจกรรม งานต่างๆ ก็คือผลผลิตนั่นเอง ว่าเป็นไปตามที่ตั้งเป้าหมายเอาไว้หรือไม่จำนวนที่ดำเนินการจริง ตามที่ได้กำหนดไว้เท่าไร จำนวนที่ไม่สามารถดำเนินการได้มีจำนวน เท่าไร? สามารถอธิบายได้ตามหลักประสิทธิภาพ (efficiency) ของ การพัฒนาท้องถิ่นตามอำนาจหน้าที่ที่ได้กำหนดไว้ ๒) วิเคราะห์ผลกระทบ/สิ่งที่กระทบ (Impact) โครงการที่ ดำเนินการในเชิงปริมาณ (Qualitative)	๑๐	
๓. การประเมินผลการ นำแผนพัฒนาท้องถิ่น สู่ปฏิบัติในเชิง คุณภาพ	๑) การประเมินประสิทธิผลของแผนพัฒนาในเชิงคุณภาพคือการ นำเอาเทคนิคๆ มาใช้เพื่อวัดค่าภารกิจ โครงการ กิจกรรม งานต่างๆ ที่ดำเนินการในพื้นที่นั้นๆ ตรงต่อความต้องการของประชาชน หรือไม่และเป็นไปตามอำนาจหน้าที่หรือไม่ ประชาชนพึงพอใจ หรือไม่ สิ่งของ วัสดุ ครุภัณฑ์ การดำเนินการต่างๆ มีสภาพหรือ ลักษณะถูกต้อง คงทน ถาวร สามารถใช้ได้ตามวัตถุประสงค์ หรือไม่ ซึ่งเป็นไปตามหลักประสิทธิผล (Effectiveness) ผลการ ปฏิบัติราชการตามที่บรรลุวัตถุประสงค์ และเป้าหมายของ แผนปฏิบัติราชการตามที่ได้รับงบประมาณมาดำเนินการ รวมถึง สามารถเทียบเคียงกับส่วนราชการหรือหน่วยงาน ๒) วิเคราะห์ผลกระทบ/สิ่งที่กระทบ (Impact) โครงการที่ ดำเนินการในเชิงคุณภาพ (Qualitative)	๑๐	
๔. แผนงานและ ยุทธศาสตร์การพัฒนา	๑) วิเคราะห์แผนงาน งาน ที่เกิดจากด้านต่าง ๆ มีความสอดคล้องกับ ยุทธศาสตร์ขององค์กรปกครองส่วนท้องถิ่นในมิติต่าง ๆ จนนำไปสู่การจัดทำ โครงการพัฒนาท้องถิ่นโดยใช้ SWOT Analysis/Demand (Demand Analysis)/Global Demand/ Trend หรือหลักการบูรณาการ (Integration) กับองค์กรปกครองส่วน ท้องถิ่นที่มีพื้นที่ติดต่อกัน ๒) วิเคราะห์แผนงาน งาน ที่เกิดจากด้านต่าง ๆ ที่สอดคล้องกับการแก้ไข ปัญหาความยากจน หลักปรัชญา		

ประเด็น การพิจารณา	รายละเอียดหลักเกณฑ์	คะแนน เต็ม	คะแนน ที่ได้
๕. โครงการพัฒนา ๕.๑ ความชัดเจน ของชื่อโครงการ	ควรประกอบด้วยข้อมูลดังนี้ เป็นโครงการที่มีวัตถุประสงค์สนองต่อยุทธศาสตร์การพัฒนาขององค์กร ปกครองส่วนท้องถิ่นและดำเนินการเพื่อให้การพัฒนาบรรลุตามวิสัยทัศน์ ขององค์กรปกครองส่วนท้องถิ่นที่กำหนดไว้ ชื่อโครงการมีความชัดเจน มุ่งไปเรื่องใดเรื่องหนึ่ง อ่านแล้วเข้าใจได้ว่าจะพัฒนาอะไรในอนาคต	๖๐ (๕)	
๕.๒ กำหนด วัตถุประสงค์ สอดคล้องกับ โครงการ	มีวัตถุประสงค์ชัดเจน (clear objective) โครงการต้องกำหนด วัตถุประสงค์สอดคล้องกับความเป็นมาของโครงการ สอดคล้องกับ หลักการและเหตุผล วิธีการดำเนินงานต้องสอดคล้องกับวัตถุประสงค์ มี ความเป็นไปได้ชัดเจน มีลักษณะเฉพาะเจาะจง	(๕)	
๕.๓ เป้าหมาย (ผลผลิตของ โครงการ) มีความ ชัดเจนนำไปสู่การตั้ง งบประมาณได้ ถูกต้อง	สภาพที่อยากให้เกิดขึ้นในอนาคตเป็นทิศทางที่ต้องไปให้ถึงเป้าหมายต้อง ชัดเจน สามารถระบุจำนวนเท่าไร กลุ่มเป้าหมายคืออะไร มีผลผลิต อย่างไร กลุ่มเป้าหมาย พื้นที่ดำเนินงาน และระยะเวลาดำเนินงานอธิบาย ให้ชัดเจนว่าโครงการนี้จะทำที่ไหน เริ่มต้นในช่วงเวลาใดและจบลงเมื่อไร ใครคือกลุ่มเป้าหมายของโครงการ หากกลุ่มเป้าหมายมีหลายกลุ่ม ให้ บอกชัดเจนไปว่าใครคือกลุ่มเป้าหมายหลัก ใครคือกลุ่มเป้าหมายรอง	(๕)	
๕.๔ โครงการมีความ สอดคล้องกับแผน ยุทธศาสตร์ ๒๐ ปี	โครงการสอดคล้องกับ (๑) ความมั่นคง (๒) การสร้างความสามารถในการ แข่งขัน (๓) การพัฒนาเสริมสร้างศักยภาพคน (๔) การสร้างโอกาสความ เสมอภาคและเท่าเทียมกันทางสังคม (๕) การสร้างการเติบโตบนคุณภาพ ชีวิตที่เป็นมิตรต่อสิ่งแวดล้อม (๖) การปรับสมดุลและพัฒนาระบบการ บริหารจัดการภาครัฐ เพื่อให้เกิดความมั่นคง มั่งคั่ง ยั่งยืน	(๕)	
๕.๕ เป้าหมาย (ผลผลิตของ โครงการ) มีความ สอดคล้องกับ แผนพัฒนาเศรษฐกิจ และสังคมแห่งชาติ	โครงการมีความสอดคล้องแผนพัฒนาเศรษฐกิจและสังคมแห่งชาติฉบับที่ ๑๒ โดย (๑) ยึดหลักปรัชญาเศรษฐกิจพอเพียง (๒) ยึดคนเป็นศูนย์กลาง พัฒนา (๓) ยึดวิสัยทัศน์ภายใต้ยุทธศาสตร์ชาติ ๒๐ ปี (๔) ยึดเป้าหมาย อนาคตประเทศไทย ๒๕๗๔ (๕) ยึดหลักการนำไปสู่ปฏิบัติให้เกิดผล สัมฤทธิ์อย่างจริงจังใน ๕ ปีที่ต่อยอดไปสู่ผลสัมฤทธิ์ที่เป็นเป้าหมายระยะ ยาว ภายใต้แนวทางการพัฒนา (๑) การยกระดับศักยภาพการแข่งขันและ การหลุดพ้นกับดักรายได้ปานกลางสู่รายได้สูง (๒) การพัฒนาศักยภาพคน ตามช่วงวัยและการปฏิรูประบบเพื่อสร้างสังคมสูงวัยอย่างมีคุณภาพ (๓) การลดความเหลื่อมล้ำทางสังคม (๔) การรองรับการเชื่อมโยงภูมิภาคและ ความเป็นเมือง (๕) การสร้างความเจริญเติบโตทางเศรษฐกิจและสังคม อย่างเป็นมิตรกับสิ่งแวดล้อม (๖) การบริหารราชการแผ่นดินที่มี ประสิทธิภาพ	(๕)	

ประเด็น การพิจารณา	รายละเอียดหลักเกณฑ์	คะแนน เต็ม	คะแนน ที่ได้
๕.๖ โครงการมีความ สอดคล้อง	โครงการมีลักษณะหรือสอดคล้องกับการปรับเปลี่ยนโครงสร้างเศรษฐกิจ ไปสู่ Value-Based Economy หรือเศรษฐกิจที่ขับเคลื่อนด้วยนวัตกรรม ทำน้อย ได้มาก เช่น (๑) เปลี่ยนจากการผลิตสินค้า โภคภัณฑ์ไปสู่สินค้า เชิงนวัตกรรม (๒) เปลี่ยนจากการขับเคลื่อนประเทศด้วย ภาคอุตสาหกรรม ไปสู่การขับเคลื่อนด้วยเทคโนโลยี ความคิดสร้างสรรค์ และนวัตกรรม (๓) เปลี่ยนจากการเน้นภาคการผลิตสินค้าไปสู่การเน้น ภาคบริการมากขึ้น รวมถึงโครงการที่เติมเต็มด้วยวิทยาการ ความคิด สร้างสรรค์ นวัตกรรม วิทยาศาสตร์ เทคโนโลยี และการวิจัยและพัฒนา แล้วต่อยอดความได้เปรียบเชิงเปรียบเทียบ เช่น ด้านการเกษตร เทคโนโลยีชีวภาพ สาธารณสุข วัฒนธรรม ฯลฯ	(๕)	๕
๕.๗ โครงการ สอดคล้องกับ ยุทธศาสตร์จังหวัด	โครงการพัฒนาท้องถิ่นมีความสอดคล้องกับห้วงระยะเวลาของ แผนพัฒนาจังหวัดที่ได้กำเนิดขึ้น เพื่อขับเคลื่อนการพัฒนาท้องถิ่นเสมือน หนึ่งการขับเคลื่อนการพัฒนาจังหวัด ซึ่งไม่สามารถแยกส่วนใดส่วนหนึ่ง ออกจากกันได้ นอกจากนี้โครงการพัฒนาท้องถิ่นต้องเป็นโครงการ เชื่อมต่อหรือเดินทางไปด้วยกันกับยุทธศาสตร์จังหวัดที่ได้กำหนดขึ้นเป็น ปัจจุบัน	(๕)	๕
๕.๘ โครงการแก้ไข ปัญหาความยากจน หรือการเสริมสร้างให้ ประเทศชาติมั่นคง มั่งคั่ง ยั่งยืน ภายใต้ หลักประชารัฐ	เป็นโครงการที่ดำเนินการภายใต้พื้นฐานความพอเพียงที่ประชาชน ดำเนินการเองหรือร่วมดำเนินการ เป็นโครงการต่อยอดและขยายได้ เป็น โครงการที่ประชาชนต้องการเพื่อให้เกิดความยั่งยืน ซึ่งมีลักษณะที่จะให้ ท้องถิ่นมีความมั่นคง มั่งคั่ง ยั่งยืน เป็นท้องถิ่นที่พัฒนาแล้วด้วยการ พัฒนาปรัชญาเศรษฐกิจพอเพียง	(๕)	๕
๕.๙ งบประมาณมี ความสอดคล้องกับ เป้าหมาย(ผลผลิต ของโครงการ)	งบประมาณโครงการพัฒนาจะต้องคำนึงถึงหลักสำคัญ ๕ ประการในการ จัดทำโครงการได้แก่ (๑) ความประหยัด (Economy) (๒) ความมี ประสิทธิภาพ (Efficiency) (๓) ความมีประสิทธิภาพ (Effectiveness) (๔) ความยุติธรรม (Equity) (๕) ความโปร่งใส (Transparency)	(๕)	๕
๕.๑๐ มีการประมาณ การราคาถูกต้องตาม หลักวิธีการ งบประมาณ	การประมาณราคาเพื่อการพัฒนาต้องให้สอดคล้องกับโครงการถูกต้อง ตามหลักวิชาการทางช่าง หลักของราคากลาง ราคากลางท้องถิ่น มีความ โปร่งใสในการกำหนดราคาและตรวจสอบในเชิงประจักษ์	(๕)	๕

ประเด็น การพิจารณา	รายละเอียดหลักเกณฑ์	คะแนน เต็ม	คะแนน ที่ได้
๕.๑๑ มีการกำหนด ตัวชี้วัด (KPI) และ สอดคล้องกับ วัตถุประสงค์และผลที่ คาดว่าจะได้รับ	มีการกำหนดตัวชี้วัดผลงาน (Key Performance Indicator : KPI) ที่ สามารถวัดได้ (measurable) ใช้บอกประสิทธิผล (effectiveness) ใช้บอกประสิทธิภาพ (efficiency) ได้ เช่น การ กำหนดความพึงพอใจ การกำหนดร้อยละ การกำหนดอันเกิดจาก ผลของวัตถุประสงค์ที่เกิดที่สิ่งที่ได้รับ (การคาดการณ์ คาดว่าจะ ได้รับ)	(๕)	
๕.๑๒ ผลที่คาดว่าจะ ได้รับสอดคล้องกับ วัตถุประสงค์	ผลที่ได้รับเป็นสิ่งที่เกิดขึ้นได้จริงจากการดำเนินการตามโครงการ พัฒนาซึ่งสอดคล้องกับวัตถุประสงค์ที่ตั้งไว้ การได้ผลหรือผลที่ เกิดขึ้นจะต้องเท่ากับวัตถุประสงค์หรือมากกว่าวัตถุประสงค์ ซึ่งการ เขียนวัตถุประสงค์ควรคำนึงถึง (๑) ความเป็นไปได้และมีความ เฉพาะเจาะจง ในการดำเนินงานตามโครงการ (๒) วัดและ ประเมินผลดับของความสำเร็จได้ (๓) ระบุสิ่งที่ต้องการดำเนินงาน อย่างชัดเจนและเฉพาะเจาะจงมากที่สุดและสามารถปฏิบัติได้ (๔) เป็นเหตุเป็นผล สอดคล้องกับความเป็นจริง (๕) ส่งผลต่อการบ่ง บอกเวลาได้	(๕)	
รวมคะแนน		๑๐๐	

๔.๓ สรุปผลการพัฒนาท้องถิ่น

ตามที่เทศบาลตำบลพนาได้ดำเนินการจัดทำแผนพัฒนาท้องถิ่นขึ้นมาเพื่อใช้เป็นเครื่องมือในการพัฒนาพื้นที่และประชาชนในเขตเทศบาลตำบลพนาให้บรรลุตามเป้าหมายที่วางไว้ โดยให้เกิดประสิทธิภาพ ประสิทธิผลสูงสุดในการแก้ไขปัญหาให้กับประชาชน การจัดทำแผนพัฒนาท้องถิ่นนั้นจะต้องมีการติดตามและประเมินแผนพัฒนาท้องถิ่นโดยใช้เครื่องมือในการติดตามและประเมินผลใน มีดังนี้

๑. แนวทางการพิจารณาการติดตามและประเมินผลยุทธศาสตร์เพื่อความสอดคล้องแผนพัฒนาท้องถิ่น
๒. แนวทางการพิจารณาการติดตามและประเมินผลโครงการเพื่อความสอดคล้องแผนพัฒนาท้องถิ่น
๓. แนวทางการพิจารณาการติดตามและประเมินผลยุทธศาสตร์เพื่อความสอดคล้องแผนพัฒนาท้องถิ่นขององค์กรปกครองส่วนท้องถิ่น
๔. แนวทางเบื้องต้นในการให้คะแนนแนวทางการพิจารณาการติดตามและประเมินผลยุทธศาสตร์เพื่อความสอดคล้องแผนพัฒนาท้องถิ่นขององค์กรปกครองส่วนท้องถิ่น
๕. แนวทางการพิจารณาการติดตามและประเมินผลโครงการเพื่อความสอดคล้องแผนพัฒนาท้องถิ่นขององค์กรปกครองส่วนท้องถิ่น
๖. แนวทางเบื้องต้นในการให้คะแนนแนวทางการพิจารณาการติดตามและประเมินผลโครงการเพื่อความสอดคล้องแผนพัฒนาท้องถิ่นขององค์กรปกครองส่วนท้องถิ่น
๗. การวัดผลในเชิงปริมาณและเชิงคุณภาพ
โดยใช้รูปแบบเชิงพรรณนา ซึ่งสามารถแสดงได้ทั้งการอธิบายเชิงสถิติ รูปภาพ กราฟ ข้อมูลต่าง ๆ จาก
 - ๗.๑ ใช้แบบสำหรับการติดตามและประเมินผลเชิงปริมาณและคุณภาพ
 - ๗.๒ เชิงปริมาณ (Quantity) เชิงคุณภาพ (Quality) ผลที่ได้รับจริง ๆ คืออะไร ค่าใช้จ่าย (Cost) เวลา (Time) เป็นไปตามที่กำหนดไว้หรือไม่
 - ๗.๓ ประชาชนได้ประโยชน์อย่างไรหรือราชการได้ประโยชน์อย่างไร
 - ๗.๔ วัดผลนั้นได้จริงหรือไม่ หรือวัดได้เท่าไร (Key Performance Indicators :
 - ๗.๕ ผลกระทบ (Impact)

๔.๔ ข้อเสนอแนะในการจัดทำแผนพัฒนาท้องถิ่นใน

๔.๑ ผลกระทบนำไปสู่นาคต

๑. เกิดการพัฒนาพัฒนาที่ล่าช้า เพราะการดำเนินงานต่าง ๆ ขององค์กรปกครองส่วนท้องถิ่นต้องผ่านกระบวนการหลายขั้นตอน สลับซับซ้อน
๒. ประชาชนอาจเกิดความเบื่อหน่ายกับกระบวนการจัดทำแผนที่มีความยุ่งยากมากขึ้น
๓. ปัญหาอาจไม่ได้รับการแก้ไขอย่างตรงจุดเพราะข้อจำกัดของระเบียบกฎหมายที่ทำให้ยากและบางเรื่องอาจทำไม่ได้

๔.๒ ข้อสังเกต ข้อเสนอแนะ ผลจากการพัฒนา

๑. เป็นกรอบและแนวทางปฏิบัติในการพัฒนาและแก้ไขปัญหาท้องถิ่นในแต่ละปีให้เกิดประสิทธิภาพและประสิทธิผล

๒. ช่วยให้เทศบาลสามารถพิจารณาคัดเลือกโครงการที่เหมาะสมหรือโครงการที่จำเป็นต้องทำ เป็นกรณีเร่งด่วนเพื่อแก้ไขและบรรเทาความทุกข์ร้อนของประชาชน

๓. เป็นมาตรฐานที่แสดงถึงความเกี่ยวเนื่องกันระหว่างยุทธศาสตร์การพัฒนาและงบประมาณ รายจ่ายประจำปี

๔. เป็นการส่งเสริมการมีส่วนร่วมของประชาชนในการบริหารจัดการท้องถิ่นให้มีความโปร่งใส สามารถตรวจสอบการดำเนินงานได้

เทศบาลตำบลพนา ได้ดำเนินการตามขั้นตอนต่างๆ ในการจัดทำแผนพัฒนาท้องถิ่น ตามลำดับ ขั้นตอน โดยสนับสนุนการปกครองในระบอบประชาธิปไตยและให้ประชาชนมีส่วนร่วมในการปกครองท้องถิ่นอย่าง แท้จริง จึงได้จัดให้มีการประชุมประชาคม เพื่อรับฟังความคิดเห็นของประชาชน และนำข้อมูลที่ได้รับมากำหนด แนวทางการดำเนินงานเพื่อพัฒนาท้องถิ่นให้เกิดประโยชน์สูงสุดแก่ประเทศชาติและประชาชน

ภาคผนวก



คำสั่งเทศบาลตำบลพนา

ที่ ๕๑๕/๒๕๖๕

เรื่อง แก้ไขคำสั่งแต่งตั้งคณะกรรมการสนับสนุนการจัดทำแผนพัฒนาเทศบาลตำบลพนา

ตามคำสั่งเทศบาลตำบลพนา ที่ ๒๙๕/๒๕๖๓ ลงวันที่ ๓๑ กรกฎาคม ๒๕๖๓ เรื่อง การแต่งตั้งคณะกรรมการสนับสนุนการจัดทำแผนพัฒนาเทศบาลตำบลพนา นั้น

สืบเนื่องจากมีพนักงานเทศบาลโอนย้ายมาดำรงตำแหน่งใหม่ ทำให้มีการเปลี่ยนแปลงหน้าที่ความรับผิดชอบ อาศัยอำนาจตามระเบียบกระทรวงมหาดไทยว่าด้วยการจัดทำแผนขององค์กรปกครองส่วนท้องถิ่น พ.ศ. ๒๕๔๘ แก้ไขเพิ่มเติม (ฉบับที่ ๒) พ.ศ. ๒๕๕๙ และแก้ไขเพิ่มเติม (ฉบับที่ ๓) พ.ศ. ๒๕๖๑ ข้อ ๙ จึงยกเลิกคำสั่งเทศบาลตำบลพนาที่ ๒๙๕/๒๕๖๓ ลงวันที่ ๓๑ กรกฎาคม ๒๕๖๓ และขอแต่งตั้งคณะกรรมการสนับสนุนการจัดทำแผนพัฒนาเทศบาลตำบลพนา ตามรายชื่อดังต่อไปนี้

- | | |
|--|-------------------|
| ๑) ปลัดเทศบาล | ประธานกรรมการ |
| ๒) ผู้อำนวยการกองคลัง | กรรมการ |
| ๓) ผู้อำนวยการกองการศึกษา | กรรมการ |
| ๔) ผู้อำนวยการกองช่าง | กรรมการ |
| ๕) ผู้อำนวยการกองสาธารณสุขและสิ่งแวดล้อม | กรรมการ |
| ๖) นายพัฒนา พลที (ผู้แทนประชาคม) | กรรมการ |
| ๗) นางสาวรัชณี บุญมุด (ผู้แทนประชาคม) | กรรมการ |
| ๘) นางวารุณี ทองเต็ม (ผู้แทนประชาคม) | กรรมการ |
| ๘) หัวหน้าสำนักปลัดเทศบาล | กรรมการ/เลขานุการ |
| ๙) เจ้าหน้าที่งานวิเคราะห์นโยบายและแผน | ผู้ช่วยเลขานุการ |

คณะกรรมการสนับสนุนการจัดทำพัฒนาท้องถิ่น มีอำนาจหน้าที่จัดทำร่างแผนพัฒนาท้องถิ่นให้สอดคล้องกับแนวทางการพัฒนาที่คณะกรรมการพัฒนาท้องถิ่นกำหนด จัดทำร่างแผนการดำเนินงานและจัดทำร่างข้อกำหนดขอบข่ายและรายละเอียดของงานตาม ข้อ ๑๙ (๑) แห่งระเบียบกระทรวงมหาดไทยว่าด้วยการจัดทำร่างแผนพัฒนาขององค์กรปกครองส่วนท้องถิ่น พ.ศ. ๒๕๔๘ ที่แก้ไขเพิ่มเติม (ฉบับที่ ๒) พ.ศ. ๒๕๕๙ และ (ฉบับที่ ๓) พ.ศ. ๒๕๖๑ โดยให้ผู้ที่ได้รับแต่งตั้งปฏิบัติหน้าที่ตามที่ได้รับมอบหมาย หากมีปัญหาอุปสรรคในการปฏิบัติหน้าที่ ให้ดำเนินการประชุมกรรมการเพื่อพิจารณาแก้ไขปัญหาต่อไป

ทั้งนี้ ตั้งแต่บัดนี้เป็นต้นไป

สั่ง ณ วันที่ ๑๙ ตุลาคม พ.ศ. ๒๕๖๕

ว่าที่มนตรี

 (เสริญลาภ อินทรจันทร์)
 นายกเทศมนตรีตำบลพนา