



# แผนพัฒนาท้องถิ่น

พ.ศ.๒๕๖๖-๒๕๗๐



จัดทำโดย

เทศบาลตำบลพนา

อำเภอพนา จังหวัดอำนาจเจริญ

งานวิเคราะห์นโยบายและแผน/สำนักปลัดฯ

☎ : ๐-๔๕๔๖-๓๐๓๒

☎ : ๐-๔๕๔๖-๓๖๓๖

# แผนพัฒนาท้องถิ่น

พ.ศ.๒๕๖๖-๒๕๗๐



จัดทำโดย

เทศบาลตำบลพนา

อำเภอพนา จังหวัดอำนาจเจริญ

งานวิเคราะห์นโยบายและแผน/สำนักปลัดฯ

☎ : ๐-๔๕๔๖-๓๐๓๒

☎ : ๐-๔๕๔๖-๓๖๓๖

## คำนำ

เทศบาลตำบลพนาเป็นหน่วยงานบริหารราชการส่วนท้องถิ่นที่มีความใกล้ชิดประชาชนมากที่สุด และมีบทบาทสำคัญในการพัฒนาและสร้างสรรค์ความเจริญให้เกิดแก่ประชาชนในท้องถิ่นในการบริหารงานให้เกิดประสิทธิผลและประสิทธิภาพ ตลอดจนการปฏิบัติหน้าที่ของเทศบาลต้องเป็นไปเพื่อประโยชน์สุขของประชาชน โดยใช้วิธีการบริหารกิจการบ้านเมืองที่ดีและคำนึงถึงการมีส่วนร่วมของประชาชนในการจัดทำแผนพัฒนาท้องถิ่นและเปิดโอกาสให้ประชาชนได้ใช้สิทธิการมีส่วนร่วมในการพัฒนาท้องถิ่น เพื่อให้การปฏิบัติงานของเทศบาลตำบลพนาสอดคล้องกับความต้องการของประชาชนอยู่บนพื้นฐานของความ เป็นไปได้ และสามารถแก้ไขปัญหาความเดือดร้อนของประชาชนได้อย่างแท้จริง

เทศบาลตำบลพนา ขอขอบคุณภาคประชาชน กำนัน ผู้ใหญ่บ้าน กลุ่มอาชีพต่างๆ ผู้แทน หน่วยงานราชการ สมาชิกสภาเทศบาลตำบลพนา และเจ้าหน้าที่เทศบาลตำบลพนาทุกท่าน ที่ให้ความร่วมมือ ในการจัดทำแผนพัฒนาท้องถิ่น (พ.ศ.๒๕๖๖-๒๕๖๗) และหวังเป็นอย่างยิ่งว่าประชาชนจะได้รับประโยชน์ จากแผนพัฒนาท้องถิ่นฉบับนี้ เพื่อเป็นเครื่องมือที่ช่วยให้เทศบาลตำบลพนา สามารถดำเนินการพัฒนาท้องถิ่น ได้บรรลุวัตถุประสงค์และบรรลุเป้าหมายที่ตั้งไว้อย่างมีประสิทธิภาพและเกิดประโยชน์สูงสุดต่อประชาชน สามารถพัฒนาท้องถิ่นให้เจริญก้าวหน้ายิ่งขึ้นต่อไป

เทศบาลตำบลพนา

## สารบัญ

เรื่อง	หน้า
ส่วนที่ ๑ สภาพทั่วไปและข้อมูลพื้นฐาน ซึ่งประกอบไปด้วย	๑-๑๕
(๑) ด้านกายภาพ	
(๒) ด้านการเมือง/การปกครอง	
(๓) ด้านประชากร	
(๔) สภาพสังคม	
(๕) ระบบบริการพื้นฐาน	
(๖) ระบบเศรษฐกิจ	
(๗) ศาสนา ประเพณี วัฒนธรรม	
(๘) ทรัพยากรธรรมชาติ	
(๙) อื่นๆ (ถ้ามีระบุด้วย)	
ส่วนที่ ๒ ยุทธศาสตร์องค์กรปกครองส่วนท้องถิ่น ซึ่งประกอบไปด้วย	๑๖-๔๙
(๑) ความสัมพันธ์ระหว่างแผนพัฒนาระดับภาค	
(๒) ยุทธศาสตร์ขององค์กรปกครองส่วนท้องถิ่น	
ส่วนที่ ๓ การนำแผนพัฒนาท้องถิ่นไปสู่การปฏิบัติ ซึ่งประกอบไปด้วย	๕๐-๒๐๐
(๑) ยุทธศาสตร์การพัฒนาและแผนงาน	
(๒) บัญชีโครงการพัฒนาท้องถิ่น	
แบบ ผ๐๑	
แบบ ผ๐๑/๑	
แบบ ผ๐๒	
แบบ ผ.๐๒/๑	
แบบ ผ.๐๒/๒	
แบบ ผ๐๓	
ส่วนที่ ๔ การติดตามและประเมินผลแผน ซึ่งประกอบไปด้วย	๒๐๑-๒๑๓
(๑) การติดตามและประเมินผลยุทธศาสตร์	
(๒) การติดตามและประเมินผลโครงการ	
(๓) สรุปผลการพัฒนาท้องถิ่น	
(๔) ข้อเสนอแนะในการจัดทำแผนพัฒนาท้องถิ่นในอนาคต	
ภาคผนวก	๒๑๔-๒๑๙



## บันทึกข้อความ

ส่วนราชการ สำนักปลัดเทศบาล งานแผนและงบประมาณ โทร. ๐-๔๕๔๖-๓๐๓๒

ที่ อจ ๕๒๔๐๑/ ๗๒๓

วันที่ ๒๗ ตุลาคม ๒๕๖๔

เรื่อง ขออนุมัติประกาศใช้แผนพัฒนาท้องถิ่น (พ.ศ.๒๕๖๖-๒๕๗๐)

เรียน นายกเทศมนตรีตำบลพนา

ด้วยเทศบาลตำบลพนาได้จัดทำแผนพัฒนาท้องถิ่น (พ.ศ.๒๕๖๖-๒๕๗๐) ตามระเบียบกระทรวงมหาดไทย ว่าด้วยการจัดทำแผนพัฒนาขององค์กรปกครองส่วนท้องถิ่น พ.ศ.๒๕๔๘ และแก้ไขเพิ่มเติม (ฉบับที่ ๓) พ.ศ.๒๕๖๑ ซึ่งคณะกรรมการพัฒนาท้องถิ่นได้พิจารณาเห็นชอบด้วยกับแผนพัฒนาท้องถิ่น (พ.ศ.๒๕๖๖-๒๕๗๐) เมื่อคราวประชุมคณะกรรมการพัฒนาท้องถิ่น เมื่อวันที่ ๒๖ ตุลาคม ๒๕๖๔ และนายกเทศมนตรีตำบลพนาได้อนุมัติแผนท้องถิ่น (พ.ศ.๒๕๖๖-๒๕๗๐) เรียบร้อยแล้ว เมื่อวันที่ ๒๗ ตุลาคม ๒๕๖๔

งานแผนและงบประมาณจึงขอเสนอร่างแผนพัฒนาท้องถิ่น (พ.ศ.๒๕๖๖-๒๕๗๐) ดังกล่าวมาเพื่อพิจารณาอนุมัติและประกาศใช้แผนพัฒนาท้องถิ่น (พ.ศ.๒๕๖๖-๒๕๗๐) ต่อไป

(ลงชื่อ) ..... *กิม อู* ..... ผู้ขออนุมัติ

(นางสาวภัทรานุช อุทธา)

นักวิเคราะห์นโยบายและแผนปฏิบัติการ

เรียน ปลัดเทศบาลตำบลพนา

เพื่อโปรดพิจารณาต่อไป

(ลงชื่อ) ..... *สุกัญญา* ..... ตรวจสอบ/เห็นชอบ

(นางสาวสุกัญญา บาระมี)

หัวหน้าสำนักปลัด

/เรียน...

เรียน นายกเทศมนตรีตำบลพนา  
เพื่อโปรดพิจารณาต่อไป

(ลงชื่อ) .....  ..... ผู้พิจารณาเห็นชอบ  
(นางเพลินพิตร อินทรจันทร์)

ผู้อำนวยการกองการศึกษา รักษาการแทน  
ปลัดเทศบาลตำบลพนา

(ลงชื่อ) .....  ..... ผู้พิจารณาเห็นชอบ  
(นายสุรเชษฐ์ ทองพุ่ม)  
รองนายกเทศมนตรีตำบลพนา

พิจารณาแล้ว

อนุมัติ

ไม่อนุมัติ

ว่าที่พันตรี .....  ..... ผู้อนุมัติ  
(เผชญูลาภ อินทรจันทร์)  
นายกเทศมนตรีตำบลพนา



ประกาศเทศบาลตำบลพนา  
เรื่อง ประกาศใช้แผนพัฒนาท้องถิ่น (พ.ศ.๒๕๖๖-๒๕๗๐)

\*\*\*\*\*

ด้วยเทศบาลตำบลพนาได้จัดทำแผนพัฒนาท้องถิ่น (พ.ศ.๒๕๖๖-๒๕๗๐) ตามระเบียบกระทรวงมหาดไทย ว่าด้วยการจัดทำแผนพัฒนาขององค์กรปกครองส่วนท้องถิ่น พ.ศ.๒๕๔๘ และแก้ไขเพิ่มเติม (ฉบับที่ ๓) พ.ศ.๒๕๖๑ ซึ่งคณะกรรมการพัฒนาท้องถิ่นได้พิจารณาเห็นชอบด้วยกับแผนพัฒนาท้องถิ่น (พ.ศ.๒๕๖๖-๒๕๗๐) เมื่อคราวประชุมคณะกรรมการพัฒนาท้องถิ่น เมื่อวันที่ ๒๖ ตุลาคม ๒๕๖๔ และนายกเทศมนตรีตำบลพนาได้อนุมัติแผนท้องถิ่น (พ.ศ.๒๕๖๖-๒๕๗๐) เรียบร้อยแล้ว เมื่อวันที่ ๒๗ ตุลาคม ๒๕๖๔

อาศัยอำนาจตามระเบียบกระทรวงมหาดไทยว่าด้วยการจัดทำแผนพัฒนาขององค์กรปกครองส่วนท้องถิ่น พ.ศ.๒๕๔๘ และแก้ไขเพิ่มเติม (ฉบับที่ ๓) พ.ศ.๒๕๖๑ ข้อ ๑๗ ข้อ ๒๔ และข้อ ๒๕ จึงขอประกาศใช้แผนพัฒนาท้องถิ่น (พ.ศ.๒๕๖๖-๒๕๗๐) เพื่อใช้เป็นกรอบในการจัดทำงบประมาณรายจ่ายประจำปี งบประมาณรายจ่ายเพิ่มเติม งบประมาณจากเงินสะสม เทศบาลตำบลพนาจึงประกาศใช้แผนพัฒนาท้องถิ่น (พ.ศ.๒๕๖๖-๒๕๗๐) ดังกล่าว รายละเอียดตามเอกสารแนบท้ายประกาศนี้

จึงประกาศให้ทราบโดยทั่วกัน

ประกาศ ณ วันที่ ๒๗ ตุลาคม พ.ศ.๒๕๖๔

ว่าที่พันตรี

(เผชญูลาภ อินทรจันทร์)  
นายกเทศมนตรีตำบลพนา



# ส่วนที่ ๑

## สภาพทั่วไปและข้อมูลพื้นฐาน



# แผนพัฒนาท้องถิ่น (พ.ศ. ๒๕๖๖ - ๒๕๗๐) ของ เทศบาลตำบลพนา อำเภอพนา จังหวัดอำนาจเจริญ

## ส่วนที่ ๑ สภาพทั่วไปและข้อมูลพื้นฐาน

### (๑) ด้านกายภาพ

#### ๑) ที่ตั้งของหมู่บ้านหรือชุมชนหรือตำบล (แผนที่ประกอบ)

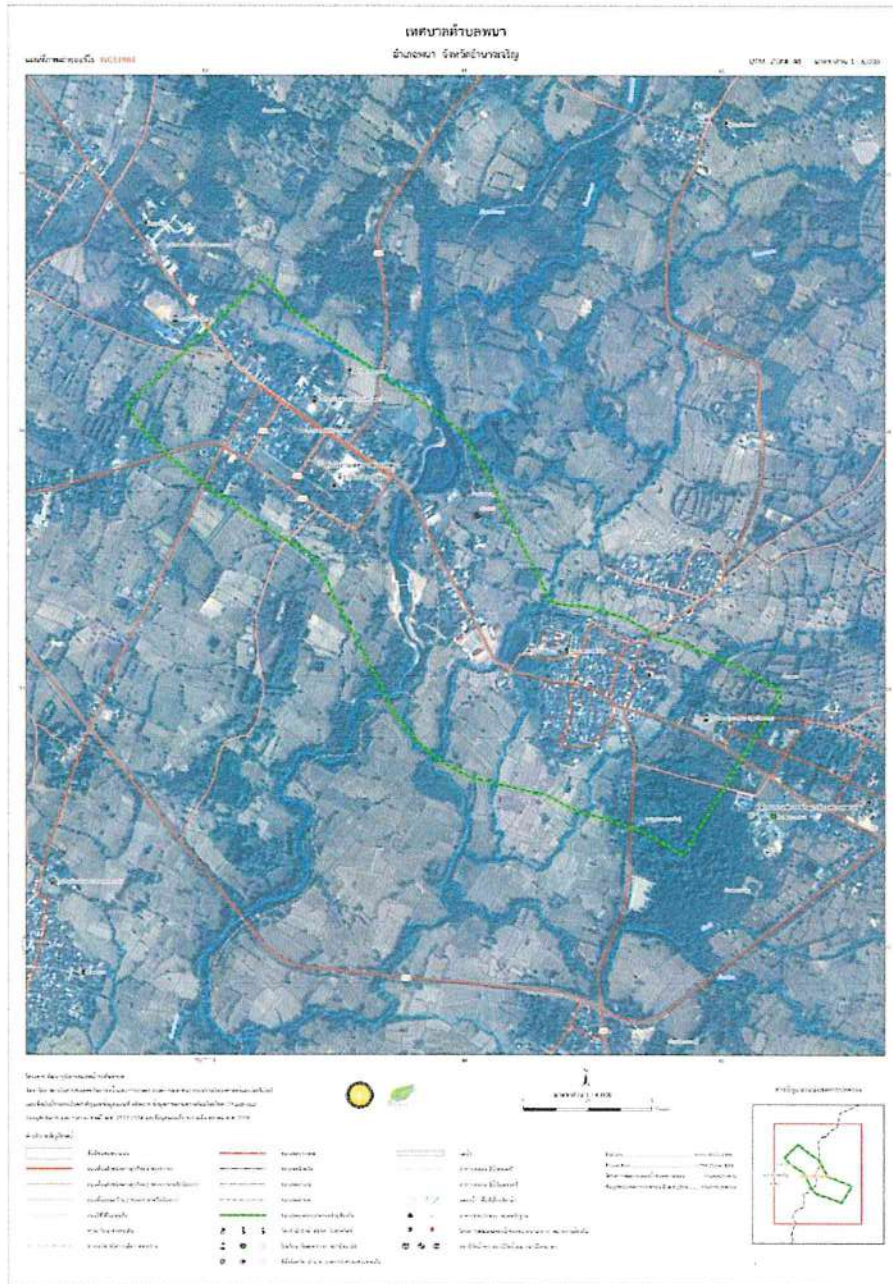

ภาพที่ ๑ แผนที่เทศบาลตำบลพนา จังหวัดอำนาจเจริญ



ภาพที่ ๒ หมู่บ้านหรือชุมชนในเขตเทศบาลตำบลพนา จังหวัดอำนาจเจริญ

เทศบาลตำบลพนา เป็นหน่วยการบริหารราชการส่วนท้องถิ่น ตั้งอยู่ในพื้นที่อำเภอพนา จังหวัดอำนาจเจริญ เปลี่ยนแปลงฐานะมาจากสุขาภิบาลพนา ตามพระราชบัญญัติเปลี่ยนแปลงฐานะของสุขาภิบาลเป็นเทศบาล พ.ศ. ๒๕๔๒ ประกาศในราชกิจจานุเบกษา ฉบับ กฤษฎีกา เล่ม ๑๑๖ ตอนที่ ๙ ก วันที่ ๒๔ กุมภาพันธ์ ๒๕๔๒ เป็นผลตั้งแต่วันที่ ๒๕ พฤษภาคม ๒๕๔๒ มีพื้นที่ทั้งหมดประมาณ ๒.๘ ตารางกิโลเมตร ครอบคลุมพื้นที่การปกครอง จำนวน ๕ ชุมชน (๖ หมู่บ้าน) ดังนี้

- ชุมชนพระเหลาพัฒนา (หมู่ที่ ๑ บ้านพนา ตำบลพนา)
- ชุมชนตลาดสด (หมู่ที่ ๗ บ้านพนา ตำบลพนา)
- ชุมชนเทพนิมิต (หมู่ที่ ๘ บ้านพนา ตำบลพนา)
- ชุมชนบูรพาพัฒนา (หมู่ที่ ๙ บ้านพนา ตำบลพนา)
- ชุมชนเมืองพนาตัน (หมู่ที่ ๑, ๑๐ (บางส่วน) ตำบลพระเหลา)

## ๒) ลักษณะภูมิประเทศ

ลักษณะภูมิประเทศ ในเขตเทศบาลตำบลพนาเป็นพื้นที่ราบและที่ราบลุ่ม ซึ่งเหมาะสำหรับการทำเกษตรกรรม และมีพื้นที่ป่าไม้ซึ่งเป็นต้นไม้ขนาดใหญ่อยู่บริเวณวนอุทยานดอนเจ้าปู่ซึ่งตั้งอยู่ในพื้นที่ชุมชนตลาดสด (หมู่ที่ ๗ บ้านพนา ตำบลพนา) และมีแหล่งน้ำสำคัญ คือ ลำห้วยพระเหลา

## ๓) ลักษณะภูมิอากาศ

ในเขตเทศบาลตำบลพนามีลักษณะภูมิอากาศเป็นแบบร้อนชื้น มีอุณหภูมิเฉลี่ยระหว่าง ๑๙-๓๘ องศาเซลเซียส อากาศจะร้อนที่สุดช่วงกลางเดือนเมษายน หลังจากนั้นเข้าสู่ฤดูฝนและฤดูหนาวตามลำดับ พื้นที่ทั้งอำเภอได้รับปริมาณน้ำฝนอย่างเพียงพอ ยกเว้นบางพื้นที่เท่านั้น แต่ระยะเวลาของฤดูฝนและปริมาณฝนมีความแตกต่างกันไป

### ฤดูกาล

สภาพอากาศโดยทั่วไปของอำเภอพนา ประกอบด้วย ๓ ฤดู ดังนี้



ฤดูร้อน เริ่มตั้งแต่เดือน กุมภาพันธ์ถึงเดือนพฤษภาคม



ฤดูฝน เริ่มตั้งแต่เดือน พฤษภาคมถึงเดือนตุลาคม



ฤดูหนาว เริ่มตั้งแต่เดือน ตุลาคมถึงเดือนกุมภาพันธ์ โดยได้รับอิทธิพลจากลมมรสุม

ตะวันออกเฉียงเหนือได้พัดพาน้ำมวลอากาศเย็น และแห้งเข้ามาปกคลุมส่งผลให้ท้องฟ้าโปร่ง อากาศหนาวเย็นและแห้งแล้ง

## ๔) ลักษณะของดิน

ลักษณะดินในเขตเทศบาลตำบลพนา อำเภอพนาส่วนใหญ่เป็นดินทราย ซึ่งจากการสำรวจทรัพยากรดิน โดยใช้ข้อมูลสารสนเทศทรัพยากรดินรายจังหวัด กรมพัฒนาที่ดิน พบว่าอำเภอพนามีทรัพยากรดิน ๑๒ กลุ่ม ชุดดินคือ กลุ่มที่ ๑๕, ๑๘, ๒๒, ๒๔, ๒๕, ๓๗, ๓๘, ๔๐, ๔๑, ๔๔, ๔๙ และ ๕๖ ซึ่งในพื้นที่ส่วนใหญ่ประกอบด้วยดินชุด ๔๑ จำนวน ๖๓,๑๙๔ ไร่ ดินชุด ๕๖ จำนวน ๓๔,๙๓๗ ไร่ ดินชุด ๔๐ จำนวน ๒๓,๖๖๖ ไร่ และดินชุด ๒๒ จำนวน ๑๑,๔๔๗ ไร่

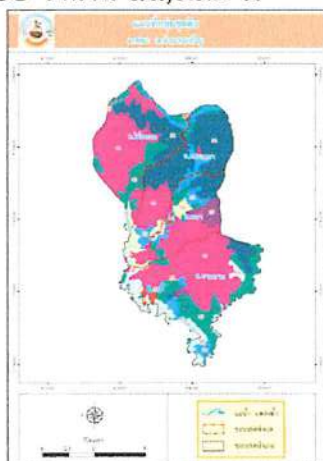

ภาพที่ ๓ ภาพชุดดินในเขตอำเภอพนา

ตามลำดับนอกจากนี้จากการศึกษายังพบว่าลักษณะดินที่เป็นปัญหาหลักต่อการทำ  
การเกษตรของอำเภอพนา คือ ดินกรดในที่ดินอน จำนวน ๕๙,๐๖๐ ไร่ และดินทรายจัดในที่ดินอน จำนวน  
๔๗,๗๗๕ ไร่ นอกจากนี้ยังพบปัญหาอื่นๆ โดยมีรายละเอียดดังภาพที่ ๖ และ ๗

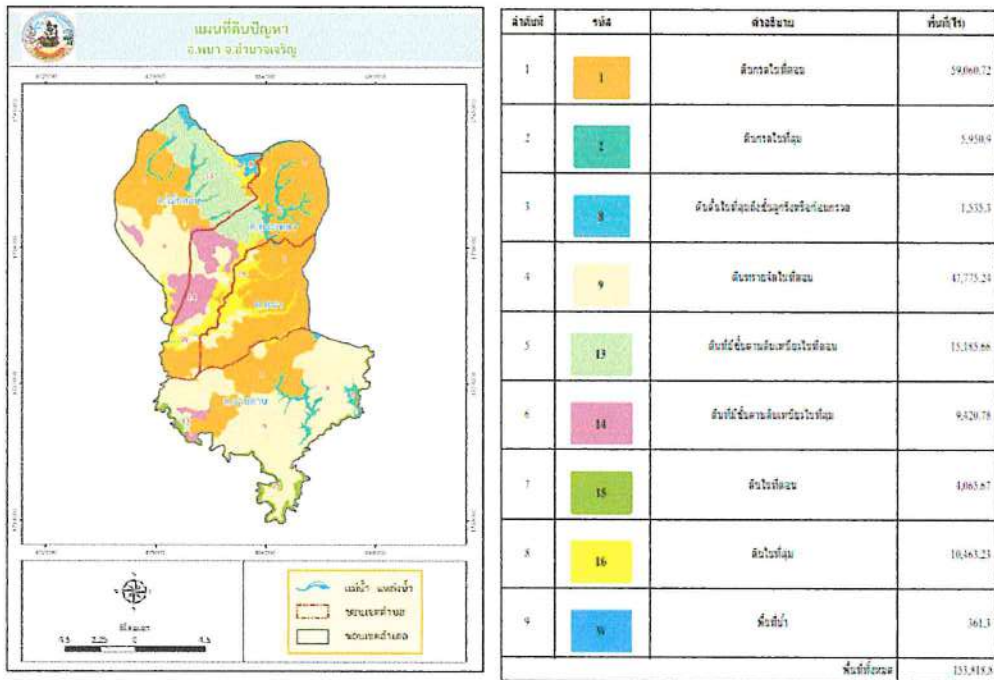

(๒) ด้านการเมือง/การปกครอง

๑) เขตการปกครอง

ได้กำหนดเขตการปกครองให้สอดคล้องกับสภาพและการขยายตัวของชุมชน  
เพื่อการอนุรักษ์สิ่งแวดล้อม ดังนี้

<b>ด้านทิศเหนือ</b>	เป็นแนวเส้นขนานกับถนนอุปชิตในระยะ ๓๐๐ เมตร
<b>ด้านทิศตะวันออก</b>	เป็นเส้นตรงตั้งฉากกับถนนอุปชิต และทางหลวงจังหวัด หมายเลข ๒๑๓๔
<b>ด้านทิศใต้</b>	เป็นแนวเส้นขนานกับถนนอุปชิต ในระยะ ๔๓๕ เมตร ทางด้านทิศใต้
<b>ด้านทิศตะวันตก</b>	เป็นเส้นตั้งฉากกับถนนอุปชิต

## ๒) การเลือกตั้ง

## ข้อมูลการแบ่งเขตเลือกตั้งสมาชิกสภาเทศบาลตำบลพนา

## เขตเลือกตั้งที่ ๑ ประกอบด้วย

ลำดับที่	หมู่ที่	ชื่อหมู่บ้าน	จำนวนประชากร	หมายเหตุ
๑	๑	ชุมชนเมืองพนา	๘๓๗	
	๑๐ ตำบลพระเหลา	ชุมชนเมืองพนา	๑๗๘	
	๘ ตำบลพนา	ชุมชนเทพนิมิต ประกอบด้วย - คุ่มทุ่งเจริญ ๑๐๑ คน - คุ่มสันติสุข ๕๗ คน - คุ่มเทพนิมิต ๔๐ คน - คุ่มชายทุ่งริมนา ๓๕ คน - คุ่มอาสาพัฒนา ๙๖ คน	๓๒๙	บางส่วน
		ทะเบียนกลาง	๖๑	
			๑,๔๐๕	

## เขตเลือกตั้งที่ ๒ ประกอบด้วย

ลำดับที่	หมู่ที่	ชื่อหมู่บ้าน	จำนวนประชากร	หมายเหตุ
๑	๑ ตำบลพนา	ชุมชนพระเหลาพัฒนา	๕๗๐	
	๗ ตำบลพนา	ชุมชนตลาดสด	๒๘๑	
	๘ ตำบลพนา	ชุมชนเทพนิมิต ประกอบด้วย - คุ่มแสนสุข ๖๐ คน - คุ่มสุขสันต์ ๒๓ คน	๑๙๑	บางส่วน

		-คุ้มคุณธรรม ๖๑ คน -คุ้มจำปารีนเริง ๔๗ คน		
	๙. ตำบลพนา	ชุมชนบูรพาพัฒนา	๓๘๘	
			๑,๔๓๐	

ที่มาของข้อมูล : งานเลือกตั้ง (ข้อมูล ณ วันที่ ๒๓ เมษายน ๒๕๖๔)

**หมายเหตุ** - เขตเลือกตั้งที่ ๑ มีจำนวนราษฎรน้อยกว่าค่าเฉลี่ยจำนวนราษฎร จำนวน -๑๒.๕๐ คน

- เขตเลือกตั้งที่ ๒ มีจำนวนราษฎรมากกว่าค่าเฉลี่ยจำนวนราษฎร จำนวน ๑๒.๕๐ คน

- ผลต่างจำนวนราษฎร เขต ๑  $(๑,๔๐๕ - ๑,๔๑๗.๕๐) \times ๑๐๐ = -๐.๘๘$

๑,๔๑๗.๕๐

เขต ๒  $(๑,๔๓๐ - ๑,๔๑๗.๕๐) \times ๑๐๐ = ๐.๘๘$

๑,๔๑๗.๕๐

รวมผลต่างจำนวนราษฎร  $(-๐.๘๘ + ๐.๘๘) = ๑.๗๖$  (ไม่เกินร้อยละ ๑๐)

### ข้อดี

๑. ผลต่างจำนวนราษฎรระหว่างเขตเลือกตั้งไม่เกินร้อยละ ๑๐ ของผลต่างระหว่างเขตเลือกตั้ง

๒. มีพื้นที่ติดต่อกันและการคมนาคมสะดวก

### ข้อเสีย

๑. ประชาชนเกิดความสับสน

๒. เจ้าหน้าที่ทะเบียนราษฎรอาศัยข้อมูลเพื่อพิมพ์บัญชีรายชื่อผิดพลาด และทำให้ผู้มีสิทธิ์เลือกตั้งตกหล่น เนื่องจากเมื่อตรวจสอบพื้นที่จริงพบว่าบ้านบางหลังมีประชากรในทะเบียนบ้านแต่ไม่มีผู้รู้จัก จึงไม่ทราบว่าบ้านเลขที่ดังกล่าวอยู่ในแนวเขตที่แบ่งแยกหรือไม่

### (๓) ประชากร

๑) ข้อมูลเกี่ยวกับจำนวนประชากร (ข้อมูลเปรียบเทียบย้อนหลัง ๓ - ๕ ปี และการคาดการณ์ในอนาคต)

จำนวนประชากรในเขตพื้นที่ท้องถิ่นเทศบาลตำบลพนา (ข้อมูล ณ วันที่ ๒๓ เมษายน ๒๕๖๔) แยกตามเพศ ชาย จำนวน ๑,๒๙๗ คน หญิง จำนวน ๑,๔๕๙ คน รวมทั้งสิ้น ๒,๗๕๖ คน

๒) ช่วงอายุและจำนวนประชากร

แยกตามเพศ ชาย จำนวน ๑,๒๙๗ คน หญิง จำนวน ๑,๔๕๙ คน รวมทั้งสิ้น ๒,๗๕๖ คน

ช่วงอายุ	ชาย (คน)	หญิง (คน)	รวม
อายุน้อยกว่า ๑ ปี	๑๑	๓	๑๔
อายุ ๑-๒ ปี	๑๙	๒๐	๓๙
อายุ ๓-๕ ปี	๖๙	๘๐	๑๔๙
อายุ ๖-๑๒ ปี	๒๓๑	๒๑๔	๔๔๕
อายุ ๑๓-๑๔ ปี	๓๔	๒๙	๖๓
อายุ ๑๕-๑๘ ปี	๖๙	๕๖	๑๒๕
อายุ ๑๙-๒๕ ปี	๑๐๑	๑๒๓	๒๒๔
อายุ ๒๖-๓๔ ปี	๑๑๐	๑๒๕	๒๓๕
อายุ ๓๕-๔๔ ปี	๒๓๓	๒๖๒	๔๙๕
อายุ ๕๐-๕๙ ปี	๑๘๔	๒๒๐	๔๐๔
อายุ ๖๐ ปีขึ้นไป	๒๒๗	๓๒๖	๕๕๓
รวม	๑,๒๘๘	๑,๔๕๘	๒,๗๔๖

ที่มาข้อมูล : งานทะเบียนราษฎร อำเภอลพบุรี (ข้อมูล ณ วันที่ ๒๓ เมษายน ๒๕๖๔)

(๔) สภาพทางสังคม

๑) การศึกษา

๔.๑ การศึกษา เทศบาลตำบลพนาภิรมย์มีสถานศึกษาในเขตพื้นที่ ดังนี้

☞ ระดับปฐมวัย จำนวน ๒ แห่ง คือ

๑. ศูนย์พัฒนาเด็กเล็กเทศบาลตำบลพนาภิรมย์
๒. โรงเรียนอนุบาลสาธิตเทศบาลพนาภิรมย์ (เทศบาล ๒)

☞ ระดับประถมศึกษา จำนวน ๒ แห่ง คือ

๑. โรงเรียนเทศบาลพนาภิรมย์ (สามัคคีวิทยา) สังกัด เทศบาลตำบลพนาภิรมย์
๒. โรงเรียนอนุบาลพนาภิรมย์ (อุดมวิทยากร)

สังกัดสำนักงานเขตพื้นที่การศึกษาประถมศึกษาอำนาจเจริญ (สพฐ.)

☞ ระดับมัธยมศึกษา จำนวน ๑ แห่ง คือโรงเรียนเทศบาลพนาภิรมย์ (สามัคคีวิทยา) สังกัด เทศบาลตำบลพนาภิรมย์ (ขยายโอกาสทางการศึกษาถึงระดับชั้นมัธยมศึกษาปีที่ ๓)

☞ ศูนย์การศึกษานอกโรงเรียน จำนวน ๑ แห่ง คือศูนย์การศึกษานอกระบบและการศึกษาตามอัธยาศัยอำเภอลพบุรี

☞ ระดับประกาศนียบัตรวิชาชีพ (ปวช.) จำนวน ๑ แห่ง

คือ ศูนย์การเรียนรู้วิทยาลัยเทคนิคห้วยตะพาน-เทศบาลตำบลพนาภิรมย์

## ๒) สาธารณสุข

☞ สาธารณสุขอำเภอพนา จำนวน ๑ แห่ง

☞ ร้านขายยา จำนวน ๒ แห่ง

## ๓) อาชญากรรม

- |                               |             |
|-------------------------------|-------------|
| ➤ ทำร้ายร่างกาย               | จำนวน - คดี |
| ➤ ลักทรัพย์                   | จำนวน ๑ คดี |
| ➤ โจรกรรมรถยนต์,รถจักรยานยนต์ | จำนวน - คดี |
| ➤ ยักยอกทรัพย์                | จำนวน - คดี |
| ➤ การพนันทั่วไป               | จำนวน - คดี |

## ๔) ยาเสพติด

- |                       |              |
|-----------------------|--------------|
| - ยาบ้า               | จำนวน ๒ คดี  |
| - กัญชา               | จำนวน - คดี  |
| ➤ บุกรุกเคหะสถาน      | จำนวน - คดี  |
| ➤ พ.ร.บ.รับราชการทหาร | จำนวน - คดี  |
| ➤ (เมาซ์)             | จำนวน ๒๗ คดี |
| ➤ อื่น ๆ              | จำนวน ๙ คดี  |

ที่มาข้อมูล : สถานีตำรวจภูธรพนา (ตั้งแต่เดือน ๑ มกราคม ๒๕๖๔ -ปัจจุบัน)

## ๕) การสังคมสงเคราะห์

เทศบาลตำบลพนา ได้ดำเนินการด้านสังคมสงเคราะห์ ดังนี้

๑. ดำเนินการจ่ายเบี้ยยังชีพให้กับผู้สูงอายุ ผู้พิการ และผู้ป่วยเอดส์
๒. รับลงทะเบียนและประสานโครงการเงินอุดหนุนเพื่อการเลี้ยงดูเด็กแรกเกิด
๓. ประสานการทำบัตรผู้พิการ
๔. ตั้งโครงการการจ้างนักเรียน/นักศึกษาทำงานช่วงปิดภาคเรียน
๕. ตั้งโครงการช่วยเหลือผู้ยากไร้ รายได้น้อย และผู้ด้อยโอกาสไร้ที่พึ่ง
๖. ตั้งโครงการปรับปรุงซ่อมแซมบ้านเพื่อผู้ยากไร้

## (๕) ระบบบริการพื้นฐาน

เทศบาลตำบลพนา อยู่ห่างจากตัวจังหวัดอำนาจเจริญระยะทางประมาณ ๔๐ กิโลเมตร อยู่ห่างจากตัวจังหวัดอุบลราชธานี ระยะทางประมาณ ๖๐ กิโลเมตรและระยะทางห่างจากจังหวัดกรุงเทพมหานคร ประมาณ ๗๐๐ กิโลเมตร

## ๑) การคมนาคมขนส่ง (ทางบก, ทางน้ำ, ทางราง ฯลฯ)

เทศบาลตำบลพนามีเส้นทางคมนาคมติดต่อกับจังหวัดอุบลราชธานีและอำเภอต่าง ๆ ข้างเคียง โดยทางรถยนต์ ทางหลวงแผ่นดินและทางหลวงจังหวัดทางหลวงแผ่นดินหมายเลข ๒๑๒ และทางหลวงจังหวัด หมายเลข ๒๐๔๙ และสามารถติดต่อกับจังหวัดมุกดาหารโดยทางหลวงหมายเลข ๒๑๒ ผ่านอำเภอเมืองอำนาจเจริญการคมนาคมติดต่อกับอำเภอข้างเคียง ดังนี้

- ติดต่อกับอำเภอเมืองอำนาจเจริญ โดยใช้เส้นทางจังหวัดหมายเลข ๒๑๓๔ และทางหลวงแผ่นดินหมายเลข ๒๑๒ เป็นระยะทาง ๔๑ กิโลเมตร
- ติดต่อกับอำเภอหัวตะพาน โดยใช้เส้นทางหลวงจังหวัดหมายเลข ๒๑๓๔ และ ๒๑๑๐ เป็นระยะทาง ๔๐ กิโลเมตร
- ติดต่อกับอำเภอปทุมราชวงศา โดยเส้นทางถนน รพช. เป็นระยะทาง ๓๐ กิโลเมตร
- ติดต่อกับอำเภอตระการพืชผล โดยใช้เส้นทางหลวงหมายเลข ๒๑๓๔ เป็นระยะทาง ๒๐ กิโลเมตร
- ติดต่อกับอำเภอม่วงสามสิบ โดยเส้นทางหลวงจังหวัดหมายเลข ๒๐๔๙ เป็นระยะทาง ๒๗ กิโลเมตร

## ๒) การไฟฟ้า

เทศบาลตำบลพนา ได้รับบริการไฟฟ้าจากการไฟฟ้าส่วนภูมิภาคอำเภอพนา มีไฟฟ้าใช้ครอบคลุม ทั้ง ๕ ชุมชน

## ๓) การประปา

เทศบาลตำบลพนา ได้รับบริการน้ำประปาจากการประปาส่วนภูมิภาคจังหวัดอำนาจเจริญ ครอบคลุมทั้ง ๕ ชุมชน

## ๔) โทรศัพท์

- ชุมสายโทรศัพท์ในเขตพื้นที่ จำนวน ๑ แห่ง (ระบบ WIFI)
- ระบบเสียงตามสาย จำนวน ๑๔ จุด (ครอบคลุม ๕ ชุมชน)

## ๕) ระบบโลจิสติกส์ (Logistics) หรือการขนส่ง

- ที่ทำการไปรษณีย์ โทรเลข จำนวน ๑ แห่ง คือ

ที่ทำการไปรษณีย์อำเภอพนา

## ระบบโลจิสติกส์ (Logistics) หรือการขนส่ง

- ❖ บริษัทขนส่ง J&T (ตั้งอยู่บริเวณ ซ้างๆ Mini Big C อำเภอพนา)
- ❖ บริษัทขนส่ง KERRY EXPRESS (ตั้งอยู่บริเวณร้านกาแฟลิปดา อำเภอพนา)
- ❖ บริษัทขนส่ง FLASH (ตั้งอยู่บริเวณขนส่งอำเภอพนา)

## (๖) ระบบเศรษฐกิจ

## ๑) การเกษตร

ประชากรส่วนใหญ่ประกอบอาชีพทำนา และปลูกพืชสวน รองลงมาเป็นอาชีพ ด้านพาณิชย์กรรม  
ร้านขายสินค้าทั่วไป ร้านอาหาร ร้านขายยาและอาชีพรับราชการ

เกษตรกรผู้ปลูกข้าวนาปี/ตามที่ตั้งแปลง ปี ๒๕๖๓/๒๕๖๔

ข้าวนาปี ๒๕๖๓/๒๕๖๔			
ตำบล	หมู่	จำนวน (แปลง)	จำนวนไร่
พนา	๑	๓๗	๒๒๙.๗๕
	๗	๔๒	๑๗๖.๙
	๘	๖๘	๕๑๕.๗๕
	๙	๙	๔๙.๕
พระเหลา	๑	๙๑	๕๕๗

เกษตรกรผู้ปลูกข้าวนาปรัง/ตามที่ตั้งแปลง ปี ๒๕๖๓/๒๕๖๔ (ภาพรวมตำบลพนา) -ไม่มี-

เกษตรกรผู้ปลูกปาล์มน้ำมัน (ภาพรวมตำบลพนา) -ไม่มี-

เกษตรกรผู้ปลูกยางพารา ปี ๒๕๖๓/๒๕๖๔ (ภาพรวมตำบลพนา) จำนวน ๑๙ ครัวเรือน จำนวน ๒๒ แปลง  
พื้นที่ ๑๘๕.๗๕ ไร่

เกษตรกรผู้ปลูกอ้อยโรงงาน ปี ๒๕๖๓/๒๕๖๔ (ภาพรวมตำบลพนา) จำนวน ๑ ครัวเรือน จำนวน ๑ แปลง  
พื้นที่ ๓ ไร่

11

เกษตรกรผู้ปลูกมันสำปะหลัง ปี ๒๕๖๓/๒๕๖๔ (ภาพรวมตำบลพนา) จำนวน ๒ ครัวเรือน จำนวน ๒ แปลง  
จำนวน ๒๐ ไร่

เกษตรกรผู้ปลูกข้าวโพดเลี้ยงสัตว์ ปี ๒๕๖๓/๒๕๖๔ (ภาพรวมตำบลพนา) จำนวน ๑๑ ครัวเรือน จำนวน ๑๑  
แปลง จำนวน ๓๐ ไร่

หมายเหตุ ข้อมูลจากเกษตรกรอำเภอพนาปี ๒๕๖๓/๒๕๖๔ ข้อมูล ณ.วันที่ ๒๓ เมษายน ๒๕๖๔

๒) การประมง

-(ในเขตเทศบาลไม่มีการประมง)-

๓) การปศุสัตว์

เป็นการประกอบการในลักษณะเลี้ยงในครัวเรือนเป็นอาชีพหลักและอาชีพเสริม เช่น การเลี้ยง  
เป็ด เลี้ยงไก่ เลี้ยงโค-กระบือ สุกร เป็นต้น

๔) การบริการ

➤ สถานีบริการน้ำมัน	จำนวน ๑ แห่ง
➤ ตลาดสดเทศบาล	จำนวน ๑ แห่ง
➤ ร้านอาหาร/แผงลอย	จำนวน ๓๓ แห่ง
➤ ธนาคาร	จำนวน ๑ แห่ง
➤ สถานีจอดรถโดยสาร	จำนวน ๑ แห่ง

๕) การท่องเที่ยว

สถานที่ท่องเที่ยวที่สำคัญ คือ วนอุทยานสวนลิงดอนเจ้าปู่หรือดอนลิง เป็นสถานที่ท่องเที่ยว  
ทางธรรมชาติมีสภาพเป็นป่าไม้เบญจพรรณที่อุดมสมบูรณ์ มีสัตว์ป่าหลายชนิดอาศัยอยู่มากมายที่โดดเด่นที่สุด คือลิง  
แสม อาศัยอยู่มาร่วมร้อยปี มีจำนวนประมาณ ๑,๓๐๐ ตัว และในบริเวณเดียวกัน มีศาลเจ้าปู่ สถานที่ศักดิ์สิทธิ์ที่  
ประชาชนในพื้นที่และนักท่องเที่ยวทั่วไปให้ความเคารพสักการบูชา นอกจากนี้ ยังมีวัดพระเหลาเทพนิมิตซึ่งเป็น  
ประดิษฐานขององค์พระเหลา- เทพนิมิต เป็นพระคู่บ้านคู่เมืองที่ประชาชนชาวอำเภอพนาและพุทธศาสนิกชนทั่วไปให้  
ความเคารพสักการบูชา

## ๖) อุตสาหกรรม

➤ โรงงานผลิตน้ำดื่ม/น้ำแข็งก้อน	จำนวน ...๑... แห่ง
➤ โรงสีข้าวขนาดเล็ก	จำนวน ...๒... แห่ง
➤ โรงสีข้าวของครัวเรือน	จำนวน ...๒... แห่ง
➤ ตัดเย็บเสื้อผ้า	จำนวน .....๔... แห่ง
➤ ซ่อมรถ	จำนวน ....๓...แห่ง

## ๗) การพาณิชย์และกลุ่มอาชีพ

-ธนาคาร	๑	แห่ง
-สถานีบริการน้ำมัน	๑	แห่ง
-บริษัท	-	แห่ง
-ศูนย์การค้า/ห้างสรรพสินค้า	-	แห่ง
-ห้างหุ้นส่วนจำกัด	-	แห่ง
- ตลาดสด	๑	แห่ง
- โรงฆ่าสัตว์	-	แห่ง
- ซุปเปอร์มาเก็ต	-	แห่ง

## ๘) แรงงาน

สำรวจข้อมูลพื้นฐานพบว่า ประชากรที่มีอายุ ๑๕-๖๐ ปี อยู่ในกำลังแรงงาน ร้อยละ ๙๕ เมื่อเทียบกับอัตราส่วนกับจังหวัด ร้อยละ ๗๓.๙๙ ซึ่งสูงกว่ามาก แต่ค่าแรงในพื้นที่ต่ำกว่าระดับจังหวัด โดยเฉพาะแรงงานด้านการเกษตร ประชากรอายุระหว่าง ๒๕-๕๐ ปี บางส่วน ไปรับจ้างทำงานนอกพื้นที่ รวมทั้งแรงงานที่ไปทำงานต่างประเทศ ปัญหาที่พบคือ ประชากรต้องไปทำงานนอกพื้นที่ในเมืองที่มีโรงงานอุตสาหกรรม บริษัท ห้างร้านใหญ่ๆ เพราะในพื้นที่ไม่มีโรงงานอุตสาหกรรม และเพิ่มรายได้ลดรายจ่าย

## (๗) ศาสนา ประเพณี วัฒนธรรม

### ๑) การนับถือศาสนา

๗.๑ การนับถือศาสนา ประชากรเกือบร้อยเปอร์เซ็นต์ นับถือศาสนาพุทธ วัดในเขตเทศบาลตำบลพนามี จำนวน ๓ แห่ง คือ วัดพระเหลาเทพนิมิต ตั้งอยู่ หมู่ที่ ๘ , วัดบูรพา ตั้งอยู่หมู่ที่ ๙ และวัดตรีรัฐประชาสรรค์ ตั้งอยู่ หมู่ที่ ๑ ต.พระเหลา

## ๒) ประเพณีและงานประจำปี

เดือน	วัฒนธรรม/ประเพณี	กิจกรรม
อ้าย (ธันวาคม)	บุญเข้ากรรม	- ทำบุญตักบาตร, ฟังธรรม
ยี่ (มกราคม)	บุญคุณลาน	- ทำบุญตักบาตรเนื่องในวันขึ้นปีใหม่ - ถวายภัตตาหารเช้าแด่พระสงฆ์
สาม (กุมภาพันธ์)	บุญข้าวจี	- พิธีสมโภช/ทำบุญตักบาตร/นมัสการองค์ พระเหลาเทพนิมิต/การแสดงมหรสพ
สี่ (มีนาคม)	บุญพระเวศ	- ทำบุญตักบาตร/ฟังธรรม
ห้า (เมษายน)	ประเพณีสงกรานต์	- ขบวนแห่นางสงกรานต์ - ถวายภัตตาหารเพลแด่พระสงฆ์/การแสดง มหรสพ
หก (พฤษภาคม)	บุญบังไฟ	- ทำบุญตักบาตร, เวียนเทียน, การปฏิบัติตน งด ละเลิก อบายมุข เว้นฆ่าสัตว์ตัดชีวิตเป็น เวลา ๗ วัน ปล่อยสัตว์ต่าง ๆ ในวันวิสาขบูชา - ประกวตขบวนแห่บังไฟ/จุดบังไฟที่ร่วม ประกวต
เจ็ด (มิถุนายน)	บุญข้าสະ (เบิกบ้าน)	- พิธีไหว้ศาลเจ้าปู่
แปด (กรกฎาคม)	บุญเข้าพรรษา	- ทำบุญตักบาตร/ฟังธรรม - ถวายภัตตาหารพระสงฆ์ในตอนเช้า - ถวายเทียนพรรษา เวียนเทียน
เก้า (สิงหาคม)	บุญข้าวประดับดิน	- ทำบุญตักบาตร/ฟังธรรม - ถวายภัตตาหารพระสงฆ์ในตอนเช้า - ถวายข้าวปลาอาหารให้บรรพบุรุษ

สืบ (กันยายน)	บุญข้าวสาก	- ทำบุญตักบาตร/ฟังธรรม - ถวายภัตตาหารพระสงฆ์ในตอนเช้า - ถวายข้าวปลาอาหารให้บรรพบุรุษ
สืบเอ็ด (ตุลาคม)	บุญออกพรรษา	- ทำบุญตักบาตร/ฟังธรรม - ถวายภัตตาหารพระสงฆ์ในตอนเช้า - กิจกรรมการแสดง/แข่งขันกีฬา - บูชาต้นข้าวในตอนเย็น
สืบสอง (พฤศจิกายน)	บุญกฐิน	- ฟังธรรม/ถวายภัตตาหารเช้า/เพลแด่ พระสงฆ์ - ถวายต้นเงิน

### ๓) ภูมิปัญญาท้องถิ่น ภาษาถิ่น

- ประชาชนในเขตเทศบาลตำบลพนา ได้ตระหนักถึงการอนุรักษ์ภูมิปัญญาท้องถิ่น ได้แก่ วิธีการทำเครื่องจักสาร ใช้ในคร้วเรือน วิธีการทอผ้าจวบคราม ภาษาถิ่น ส่วนมากร้อยละ ๙๐ % พูดภาษาอีสาน

### ๔) OTOP สินค้าพื้นเมืองและของที่ระลึก

- ประชาชนในเขตเทศบาลได้ผลิตของใช้พื้นเมืองขึ้นใช้ในครัวเรือนและเหลือ เอาไว้จำหน่าย ได้แก่ ผ้าจวบคราม เสื้อที่ทอจากต้นกก ผ้าที่ทอจากผ้าฝ้ายและผ้าไหม เครื่องจักรสานที่ทำจากไม้ไผ่

### (๘) ทรัพยากรธรรมชาติ

#### ๑) น้ำ

- ใช้ในการอุปโภค-บริโภค เป็นน้ำที่ได้จากน้ำฝน และน้ำดิบจากลำห้วย ซึ่งจะต้องนำมาผ่านกระบวนการของระบบประปา สำหรับน้ำใต้ดินมีปริมาณน้อย ไม่สามารถนำขึ้นมาใช้ให้พอเพียงได้ และบางแห่งเค็ม ไม่สามารถใช้ดื่มและอุปโภคได้

#### ๒) ป่าไม้

- ในเขตเทศบาล มีวนอุทยานดอนเจ้าปู่(ดอนลิง)

วนอุทยานดอนเจ้าปู่ เป็นพื้นที่ป่าเบญจพรรณกว่า ๒๐๐ ไร่ ซึ่งประชาชนท้องถิ่นสงวนรักษาไว้เป็นดอนปู่ตามีศาลเจ้าปู่ ซึ่งเป็นที่เคารพของชาวบ้านและเป็นที่ยึดของลิงแสมประมาณ ๒,๘๐๐ ตัว วนอุทยานดอนเจ้าปู่ เดิมบริเวณนี้เป็นป่าดงดิบหนาที่ขนาดใหญ่ ชาวบ้านเรียกว่าดงเจ้าบ้าน



ดอนปู่ตาหรือดอนเจ้าปู่ ถูกค้นพบโดยพรานที่ พรานทอง พรานล่าเนื้อสองพี่น้องที่เป็นสานุศิษย์ของ เจ้าโพนสะเม็ดที่ตั้งถิ่นฐานอยู่ทางใต้ห่างจากนครจำปาศักดิ์ไปทางเหนือ พรานทั้งสองพาสมัครพรรคพวกออกล่าสัตว์ มุ่งหน้ามาทางทิศพายัพรอนแรมหลายวันจน ถึงดงใหญ่ เห็นเป็นทำเลดี มีบึงน้ำกว้างใหญ่ ลำห้วยอุดมสมบูรณ์และมี สัตว์นานาชนิด พรานทั้งสองจึงกลับไปชวนพรรคพวกกันมาตั้งบ้านเรือน เป็นหมู่บ้านต่าง ๆ ในบริเวณนั้น

๓) ภูเขา - ในเขตเทศบาลไม่มีภูเขา

๔) ทรัพยากรธรรมชาติที่สำคัญขององค์กรปกครองส่วนท้องถิ่น

ในพื้นที่ของเทศบาล ส่วนมากเป็นพื้นที่สำหรับเพาะปลูก ที่อยู่อาศัย ร้านค้า สถานประกอบการ ตามลำดับ และมีพื้นที่เพียงเล็กน้อยที่เป็นพื้นที่สาธารณะ ทรัพยากรธรรมชาติในพื้นที่ ก็ได้แก่ ดิน น้ำ ต้นไม้ อากาศที่ไม่มีมลพิษ ปัญหาคือ เนื่องจากว่าพื้นที่บางส่วนเป็นดินเค็ม น้ำใต้ดินก็เค็ม

หรือไม่ก็เป็นน้ำกร่อย ไม่สามารถที่จะนำน้ำจากใต้ดินมาใช้ในการอุปโภค-บริโภคได้ได้ ต้องอาศัย น้ำดิบจากแหล่งอื่นและน้ำฝน น้ำในการเกษตรก็ต้องรอฤดูฝน มีแหล่งน้ำใช้ในการเกษตรไม่เพียงพอ

ปัญหาคือยังไม่สามารถหาแหล่งน้ำสำหรับการเกษตรได้เพิ่มขึ้นเพราะพื้นที่ส่วนมาก เป็นของประชาชนและต้องมีผู้เสียสละยกมอบพื้นที่ให้เป็นพื้นที่ของสาธารณะเพื่อขุดสระเก็บกักน้ำหรืออ่างเก็บน้ำได้

การแก้ไขปัญหา เทศบาลได้จัดทำโครงการเตรียม เพื่อแก้ปัญหาให้กับประชาชน และเป็นไปตามความต้องการของประชาชน เช่น -โครงการขุดลอกคลองน้ำที่ต้นเงินในเขตพื้นที่ตำบลพนา

-โครงการอนุรักษ์ดอนเจ้าปู่ (ดอนลิง)

- โครงการปลูกต้นไม้ในวันสำคัญต่างๆ ในพื้นที่ของตนเองและที่สาธารณะรวมทั้งปรับปรุงสภาพ ภูมิทัศน์ของเมืองให้ร่มรื่นสวยงาม ให้เป็นเมืองน่าอยู่ เป็นที่พักผ่อนหย่อนใจของประชาชน ฯลฯ

(๙) อื่น ๆ (ถ้ามีระบุด้วย)

.....



## ส่วนที่ ๒

# ยุทธศาสตร์การพัฒนา องค์กรปกครองส่วนท้องถิ่น



## ส่วนที่ ๒ ยุทธศาสตร์การพัฒนาองค์กรปกครองส่วนท้องถิ่น

### (๑) ความสัมพันธ์ระหว่างแผนพัฒนาระดับมหภาค

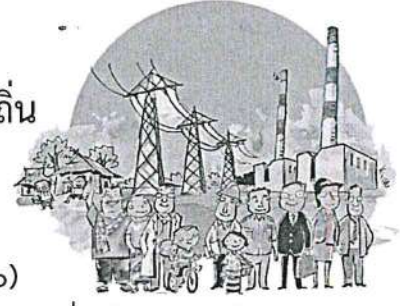

#### ๑) แผนยุทธศาสตร์ชาติ ๒๐ ปี (พ.ศ. ๒๕๖๑ - ๒๕๘๐)

ยุทธศาสตร์ชาติ ประกอบด้วย วิสัยทัศน์และเป้าหมายของชาติที่คนไทยทุกคนต้องการบรรลุร่วมกัน รวมทั้งนโยบายแห่งชาติและมาตรการเฉพาะ ซึ่งเป็นแนวทาง ทิศทาง และวิธีการที่ทุกองค์กรและคนไทยทุกคนต้องมุ่งดำเนินการไปพร้อมกันอย่างประสานสอดคล้อง เพื่อให้บรรลุซึ่งสิ่งที่คนไทยทุกคนต้องการ คือ ประเทศไทยมั่นคง มั่งคั่ง ยั่งยืน ในทุกสาขาของกำลังอำนาจแห่งชาติ อันได้แก่ การเมืองภายในประเทศ การเมืองต่างประเทศ เศรษฐกิจ สังคมจิตวิทยา การทหาร วิทยาศาสตร์และเทคโนโลยี การพลังงาน ทรัพยากรธรรมชาติและสิ่งแวดล้อม และเทคโนโลยีสารสนเทศและการสื่อสาร

#### วิสัยทัศน์

วิสัยทัศน์ “ประเทศไทยมีความมั่นคง มั่งคั่ง ยั่งยืน เป็นประเทศพัฒนาแล้ว ด้วยการพัฒนาตามหลักปรัชญาของเศรษฐกิจพอเพียง”หรือเป็นคติพจน์ประจำชาติว่า“มั่นคง มั่งคั่ง ยั่งยืน”ยุทธศาสตร์ชาติที่จะใช้เป็นกรอบแนวทางการพัฒนาในระยะ ๒๐ ปีต่อจากนี้ไปจะประกอบด้วย ๖ ยุทธศาสตร์ ได้แก่

- ๑) ยุทธศาสตร์ด้านความมั่นคง
- ๒) ยุทธศาสตร์ด้านการสร้างความสามารถในการแข่งขัน
- ๓) ยุทธศาสตร์ด้านการพัฒนาและเสริมสร้างศักยภาพทรัพยากรมนุษย์
- ๔) ยุทธศาสตร์ด้านการสร้างโอกาสความเสมอภาคและเท่าเทียมกันทางสังคม
- ๕) ยุทธศาสตร์ด้านการสร้างการเติบโตบนคุณภาพชีวิตที่เป็นมิตรกับสิ่งแวดล้อม
- ๖) ยุทธศาสตร์ด้านการปรับสมดุลและพัฒนาระบบการบริหารจัดการภาครัฐ

โดยมีสาระสำคัญของแต่ละยุทธศาสตร์ สรุปได้ ดังนี้

๑. ยุทธศาสตร์ด้านความมั่นคง มีเป้าหมายทั้งในการสร้างเสถียรภาพภายในประเทศ และช่วยลดและป้องกันภัยคุกคามจากภายนอก รวมทั้งสร้างความเชื่อมั่นในกลุ่มประเทศอาเซียน และประชาคมโลกที่มีต่อประเทศไทย

๒. ยุทธศาสตร์ด้านการสร้างความสามารถในการแข่งขัน เพื่อให้ประเทศไทยสามารถพัฒนาไปสู่การเป็นประเทศพัฒนาแล้ว ซึ่งจำเป็นต้องยกระดับผลิตภาพการผลิตและการใช้นวัตกรรมในการเพิ่มความสามารถในการแข่งขันและการพัฒนาอย่างยั่งยืนทั้งในสาขาอุตสาหกรรม เกษตรและบริการ การสร้างความมั่นคงและปลอดภัยด้านอาหาร การเพิ่มขีดความสามารถทางการค้าและการเป็นผู้ประกอบการ รวมทั้ง

การพัฒนาฐานเศรษฐกิจแห่งอนาคต ทั้งนี้ภายใต้กรอบการปฏิรูปและพัฒนาปัจจัยเชิงยุทธศาสตร์ทุกด้าน อันได้แก่โครงสร้างพื้นฐานและระบบโลจิสติกส์ วิทยาศาสตร์ เทคโนโลยีและนวัตกรรม การพัฒนาทุนมนุษย์ และการบริหารจัดการทั้งในภาครัฐและภาคธุรกิจเอกชน

๓. ยุทธศาสตร์ด้านการพัฒนาและเสริมสร้างศักยภาพทรัพยากรมนุษย์ เพื่อพัฒนาคน และสังคมไทยให้เป็นรากฐานที่แข็งแกร่งของประเทศมีความพร้อมทางกาย ใจ สติปัญญา มีความเป็นสากล มีทักษะการคิดวิเคราะห์อย่างมีเหตุผล มีระเบียบวินัย เคารพกฎหมาย มีคุณธรรม จริยธรรม รู้คุณค่าความเป็นไทย มีครอบครัวที่มั่นคง

๔. ยุทธศาสตร์ด้านการสร้างโอกาสความเสมอภาค และเท่าเทียมกันทางสังคม เพื่อเร่งกระจายโอกาสการพัฒนาและสร้างความมั่นคงให้ทั่วถึง ลดความเหลื่อมล้ำไปสู่สังคมที่เสมอภาค และเป็นธรรม

๕. ยุทธศาสตร์ด้านการสร้างการเติบโตบนคุณภาพชีวิตที่เป็นมิตรต่อสิ่งแวดล้อม เพื่อเร่งอนุรักษ์ฟื้นฟูและสร้างความมั่นคงของฐานทรัพยากรธรรมชาติ และมีความมั่นคงด้านน้ำ รวมทั้งมีความสามารถในการป้องกันผลกระทบและปรับตัวต่อการเปลี่ยนแปลงสภาพภูมิอากาศ และภัยพิบัติธรรมชาติ และพัฒนาไปสู่การเป็นสังคมสีเขียว

๖. ยุทธศาสตร์ด้านการปรับสมดุลและพัฒนาระบบการบริหารจัดการภาครัฐ เพื่อให้หน่วยงานภาครัฐมีขนาดที่เหมาะสมกับบทบาทภารกิจ มีสมรรถนะสูง มีประสิทธิภาพและประสิทธิผลกระจายบทบาทภารกิจไปสู่ท้องถิ่นอย่างเหมาะสม มีธรรมาภิบาล

ความจำเป็นทางยุทธศาสตร์ : วิเคราะห์ตามกรอบยุทธศาสตร์ชาติระยะ ๒๐ ปี

๑) ยุทธศาสตร์ด้านการสร้างความสามารถในการแข่งขันเพื่อให้ประเทศไทยสามารถพัฒนาไปสู่การเป็นประเทศพัฒนาแล้ว ซึ่งจำเป็นต้องยกระดับผลิตภาพการผลิตและการใช้นวัตกรรมในการเพิ่มความสามารถในการแข่งขัน และการพัฒนาอย่างยั่งยืน ทั้งในสาขาอุตสาหกรรม เกษตรและบริการ การสร้างความมั่นคงและปลอดภัยด้านอาหาร การเพิ่มขีดความสามารถทางการค้าและการเป็นผู้ประกอบการ รวมทั้งการพัฒนาฐานเศรษฐกิจแห่งอนาคต ทั้งนี้ภายใต้กรอบการปฏิรูปและพัฒนาปัจจัยเชิงยุทธศาสตร์ทุกด้าน อันได้แก่ โครงสร้างพื้นฐานและระบบโลจิสติกส์ วิทยาศาสตร์ เทคโนโลยีและนวัตกรรม การพัฒนาทุนมนุษย์ และการบริหารจัดการทั้งในภาครัฐและภาคธุรกิจเอกชน

๒) การบริหารจัดการน้ำให้มีประสิทธิภาพทุกกลุ่มน้ำรวมถึงน้ำใต้ดินเน้นการปรับระบบการบริหารจัดการ อุทกภัยและภัยแล้งอย่างบูรณาการ

๓) การพัฒนาสมรรถนะทางเศรษฐกิจ ได้แก่ การรักษาเสถียรภาพ เศรษฐกิจและสร้างความเชื่อมั่น การส่งเสริมการค้าและการลงทุนที่อยู่บนการแข่งขันที่เป็นธรรมและรับผิดชอบต่อสังคม ตลอดจนการพัฒนาประเทศสู่ความเป็นชาติการค้าเพื่อให้เกิดประโยชน์จากห่วงโซ่มูลค่าในภูมิภาค เป็นการยกระดับไปสู่ส่วนบนของห่วงโซ่มูลค่ามากขึ้น

๔) การพัฒนาภาคการผลิตและบริการ บนฐานของการพัฒนาและนวัตกรรมและมีความเป็นมิตรต่อสิ่งแวดล้อม โดยมีการใช้ดิจิทัล และการค้าที่เข้มข้นเพื่อสร้างมูลค่าเพิ่มและขยายกิจกรรมการผลิตและบริการโดยมุ่งสู่

ความเป็นเลิศในระดับโลกและในระดับภูมิภาคในอุตสาหกรรมหลายสาขาในภาคบริการที่หลากหลายตามรูปแบบการดำเนินชีวิตและการดำเนินธุรกิจที่เปลี่ยนไปรูปทั้งเป็นแหล่งอาหารที่มีคุณภาพสะอาดและปลอดภัยของโลก

๕) การพัฒนาผู้ประกอบการและเศรษฐกิจชุมชน พัฒนาทักษะผู้ประกอบการยกระดับผลิตภาพแรงงานและพัฒนาวิสาหกิจขนาดกลางและขนาดย่อม (SME) ผู้สากล และพัฒนาวิสาหกิจชุมชนและสถาบันเกษตรกร

๖) การพัฒนาพื้นที่เศรษฐกิจพิเศษและพื้นเมือง พัฒนาเศรษฐกิจพิเศษชายแดนและพัฒนาระบบศูนย์กลางความเจริญ จัดระบบผังเมืองที่มีประสิทธิภาพและมีส่วนร่วมมีการจัดการสิ่งแวดล้อมและโครงสร้างพื้นฐานทางสังคมและเศรษฐกิจที่สอดคล้องกับศักยภาพ

๗) การลงทุนพัฒนาโครงสร้างพื้นฐานในด้านการขนส่ง ด้านพลังงาน ระบบเทคโนโลยีและสารสนเทศ และการสื่อสารและการวิจัยและพัฒนา

๘) การเชื่อมโยงกับภูมิภาคและเศรษฐกิจโลก สร้างความเป็นหุ้นส่วนการพัฒนากับนาประเทศ ส่งเสริมความร่วมมือกับนานาชาติในการสร้างความมั่นคงด้านต่าง ๆ เพิ่มบทบาทของไทยในองค์กรระหว่างประเทศ รวมถึงสร้างองค์ความรู้ด้านการต่างประเทศ

๙) การพัฒนาและเสริมสร้างศักยภาพคนเพื่อพัฒนาคนและสังคมไทยให้เป็นรากฐานที่แข็งแกร่งของประเทศ มีความพร้อมทางกาย ใจ สติปัญญา ความเป็นสากล มีทักษะการคิดวิเคราะห์อย่างมีเหตุผลมีระเบียบวินัย เคารพกฎหมาย มีคุณธรรม จริยธรรม รู้คุณค่าความเป็นไทย มีครอบครัวที่มั่นคง กรอบแนวทางที่ต้องให้ความสำคัญ

- การพัฒนาศักยภาพคนตลอดช่วงชีวิตให้สนับสนุนการเจริญเติบโตของประเทศ
- การยกระดับคุณภาพการศึกษาและการเรียนรู้ให้มีคุณภาพ เท่าเทียม และถ่วงถึง
- การปลูกฝังระเบียบวินัย คุณธรรม จริยธรรม ค่านิยมที่พึงประสงค์
- การสร้างเสริมให้คนมีสุขภาวะที่ดี
- การสร้างความอยู่ดีมีสุขของครอบครัวไทย เสริมสร้างบทบาทของสถาบันครอบครัวในการบ่มเพาะจิตใจให้เข้มแข็ง

๑๐) การจัดระบบอนุรักษ์ ฟื้นฟูและป้องกันการทำลายป่า

๑๑) พัฒนาและใช้พลังงานที่เป็นมิตรกับสิ่งแวดล้อม

๑๒) การลดปัญหาโลกร้อนและปรับตัวให้พร้อมกับการเปลี่ยนแปลงกับสภาพภูมิอากาศ

## ๒) แผนพัฒนาเศรษฐกิจและสังคมแห่งชาติ (ฉบับปัจจุบัน)

แผนพัฒนาเศรษฐกิจและสังคมแห่งชาติ ฉบับที่ ๑๒ พ.ศ.๒๕๖๐-๒๕๖๔ ได้นำมโนทัศน์หลัก “ปรัชญาเศรษฐกิจพอเพียง” มาเป็นปรัชญานำทางในการพัฒนาประเทศอย่างต่อเนื่องจากแผนพัฒนาเศรษฐกิจและสังคม ฉบับที่ ๙-๑๑ เพื่อเสริมสร้างภูมิคุ้มกันและช่วยให้สังคมไทยสามารถยืดหยุ่นอยู่ได้อย่างมั่นคงเกิดภูมิคุ้มกัน และมีการบริหารจัดการความเสี่ยงอย่างเหมาะสม ส่งผลให้การพัฒนาประเทศสู่ความสมดุลและยั่งยืน

ในการจัดทำแผนพัฒนาฯ ฉบับที่ ๑๒ ครั้งนี้ ได้จัดทำบนพื้นฐานของ ยุทธศาสตร์ชาติ ๒๐ ปี (พ.ศ.๒๕๖๑-๒๕๘๐) ซึ่งเป็นแผนแม่บทหลักของการพัฒนาประเทศ และเป้าหมายการพัฒนาที่ยั่งยืน (Sustainable Development Goals : SDGs) รวมทั้งการปรับโครงสร้างประเทศไทยไปสู่ประเทศไทย ๔.๐ ตลอดจนประเด็นการปฏิรูปประเทศ นอกจากนี้ได้ให้ความสำคัญกับการมีส่วนร่วมของภาคีการพัฒนาทุกภาคส่วนทั้งในระดับกลุ่มอาชีพ ระดับภาค และระดับประเทศในทุกชั้นตอนของแผนฯ อย่างกว้างขวางและต่อเนื่องเพื่อร่วมกันกำหนดวิสัยทัศน์และ

ทิศทางการพัฒนาประเทศ รวมทั้งร่วมจัดทำรายละเอียดยุทธศาสตร์ของแผนฯ เพื่อมุ่งสู่ “ความมั่นคง มั่งคั่ง และยั่งยืน”

ยุทธศาสตร์การพัฒนาประเทศ ตามรายละเอียดดังนี้

- ยุทธศาสตร์ที่ ๑ : การเสริมสร้างและพัฒนาศักยภาพทุนมนุษย์
- ยุทธศาสตร์ที่ ๒ : การสร้างความเป็นธรรมลดความเหลื่อมล้ำในสังคม
- ยุทธศาสตร์ที่ ๓ : การสร้างความเข้มแข็งทางเศรษฐกิจและแข่งขันได้อย่างยั่งยืน
- ยุทธศาสตร์ที่ ๔ : การเติบโตที่เป็นมิตรกับสิ่งแวดล้อมเพื่อพัฒนาอย่างยั่งยืน
- ยุทธศาสตร์ที่ ๕ : การเสริมสร้างความมั่นคงแห่งชาติเพื่อการพัฒนาประเทศสู่  
ความมั่งคั่งและยั่งยืน
- ยุทธศาสตร์ที่ ๖ : การบริหารจัดการในภาครัฐ การป้องกันการทุจริตประพฤติมิชอบ  
และธรรมาภิบาลในสังคมไทย
- ยุทธศาสตร์ที่ ๗ : การพัฒนาโครงสร้างพื้นฐานและระบบโลจิสติกส์
- ยุทธศาสตร์ที่ ๘ : การพัฒนาวิทยาศาสตร์ เทคโนโลยี วิจัย และนวัตกรรม
- ยุทธศาสตร์ที่ ๙ : การพัฒนาภาค เมือง และพื้นที่เศรษฐกิจ
- ยุทธศาสตร์ที่ ๑๐ : ความร่วมมือระหว่างประเทศเพื่อการพัฒนา

**แผนพัฒนาภาคตะวันออกเฉียงเหนือ (พ.ศ.๒๕๖๐-๒๕๖๕) ฉบับบททวน**

**ยุทธศาสตร์การพัฒนา**

ยุทธศาสตร์ที่ ๑ บริหารจัดการน้ำให้เพียงพอต่อการพัฒนาเศรษฐกิจและคุณภาพ ชีวิตอย่างยั่งยืน

ยุทธศาสตร์ที่ ๒ แก้ปัญหาความยากจนและพัฒนาคุณภาพชีวิตผู้มีรายได้น้อยเพื่อลดความเหลื่อมล้ำทางสังคม

ยุทธศาสตร์ที่ ๓ สร้างความเข้มแข็งของฐานเศรษฐกิจภายในควบคู่กับ การแก้ปัญหาทรัพยากรธรรมชาติและสิ่งแวดล้อม

ยุทธศาสตร์ที่ ๔ พัฒนาการท่องเที่ยวเชิงบูรณาการ

ยุทธศาสตร์ที่ ๕ ใช้โอกาสจากการพัฒนาโครงข่ายคมนาคมขนส่งที่เชื่อมโยงพื้นที่ เศรษฐกิจหลักภาคกลางและพื้นที่เขตพัฒนาพิเศษภาคตะวันออก (EEC) เพื่อพัฒนาเมือง และพื้นที่ เศรษฐกิจใหม่ ๆ ของภาค

ยุทธศาสตร์ที่ ๖ พัฒนาความร่วมมือและใช้ประโยชน์จากข้อตกลงกับประเทศ เพื่อนบ้านในการสร้างความเข้มแข็งทางเศรษฐกิจตามแนวชายแดนและแนวระเบียงเศรษฐกิจ

**แผนพัฒนาจังหวัด**



**วิสัยทัศน์จังหวัดอำนาจเจริญ**

“เมืองธรรมเกษตร การเกษตรสร้างมูลค่า ท่องเที่ยวเสริมสร้างสุขภาพ เชื่อมโยงเส้นทางการค้า” ซึ่งประกอบด้วย ๔ ประเด็นการพัฒนา ดังนี้

แผนพัฒนาจังหวัดในทวิวรรษ ๕ ปี (พ.ศ. ๒๕๖๖ – ๒๕๗๐) ประกอบด้วย ๔ ประเด็นการพัฒนา ดังนี้

๑. การส่งเสริมและยกระดับการพัฒนาการผลิตสินค้าเกษตรอินทรีย์ สินค้าเกษตรปลอดภัย อุตสาหกรรมเกษตรแปรรูป และผลิตภัณฑ์สมุนไพร

๒. การพัฒนาคน หมู่บ้าน ชุมชน ให้มีคุณภาพ มั่นคง เข้มแข็ง และทันสมัย ตามหลักปรัชญาของเศรษฐกิจพอเพียง

๓. การส่งเสริมการค้า การลงทุน การท่องเที่ยวและบริการ และสินค้าชุมชน ให้สามารถแข่งขันได้

๔. การบริหารจัดการทรัพยากรธรรมชาติ สิ่งแวดล้อม ป่า ดิน น้ำ และพลังงาน เพื่อการอนุรักษ์และใช้ประโยชน์ที่สมดุล ยั่งยืน

โดยในแต่ละประเด็นการพัฒนาจะมีแนวคิด หลักการ วัตถุประสงค์ เป้าหมาย ตัวชี้วัด แนวทางการพัฒนา และแผนงานโครงการเพื่อขับเคลื่อนประเด็นการพัฒนา ดังนี้

**ประเด็นการพัฒนาที่ ๑ : การส่งเสริมและยกระดับการพัฒนาการผลิตสินค้าเกษตรอินทรีย์ สินค้าเกษตรปลอดภัย อุตสาหกรรมเกษตรแปรรูป และผลิตภัณฑ์สมุนไพร**

#### ๑.๑ วัตถุประสงค์

(๑) เพื่อพัฒนาจังหวัดให้เป็นแหล่งผลิตสินค้าเกษตรอินทรีย์สินค้าเกษตรปลอดภัย และผลิตภัณฑ์สมุนไพรที่มีคุณภาพ มาตรฐาน และสร้างรายได้ให้แก่เกษตรกร

(๒) เพื่อสร้างมูลค่าสินค้าทางการเกษตรในจังหวัด ให้มีผลิตภาพสูงขึ้น และสามารถแข่งขันได้

(๓) เพื่อพัฒนาศักยภาพของเกษตรกร และองค์กรเกษตรกรให้เข้มแข็ง

#### ๑.๒ เป้าหมายและตัวชี้วัด

ตัวชี้วัด/ เป้าหมาย รวม ๕ ปี	ข้อมูล คำฐาน	ค่าเป้าหมายรายปี				
		๒๕๖๖	๒๕๖๗	๒๕๖๘	๒๕๖๙	๒๕๗๐
๑. พื้นที่ผลิตสินค้าเกษตรอินทรีย์และสินค้าเกษตรปลอดภัยที่ได้รับมาตรฐาน จำนวน ๔๐๐,๐๐๐ ไร่ ภายในปี ๒๕๗๐	พื้นที่ผลิตสินค้าเกษตรอินทรีย์ ๑๓๑,๐๕๒ ไร่ (ผลการดำเนินงานในปี ๒๕๖๓)	๘๐,๐๐๐ ไร่	๘๐,๐๐๐ ไร่	๘๐,๐๐๐ ไร่	๘๐,๐๐๐ ไร่	๘๐,๐๐๐ ไร่
๒. ร้อยละที่เพิ่มขึ้นของมูลค่าการจำหน่ายผลผลิตผลิตภัณฑ์สินค้าเกษตร และสมุนไพร เพิ่มขึ้น ไม่น้อยกว่าร้อยละ ๑๐ เป้าหมาย ๕ ปี	มูลค่าการจำหน่ายผลิตภัณฑ์สินค้าเกษตร ๔๙๗,๕๙๐,๐๐๐ บาท มูลค่าการจำหน่ายผลิตภัณฑ์สมุนไพร ๘,๐๘๗,๔๔๓.๓๓ บาท (ผลการดำเนินงานในปี ๒๕๖๓)	ไม่น้อยกว่าร้อยละ ๒	ไม่น้อยกว่าร้อยละ ๒	ไม่น้อยกว่าร้อยละ ๒	ไม่น้อยกว่าร้อยละ ๒	ไม่น้อยกว่าร้อยละ ๒

ตัวชี้วัด/ เป้าหมาย รวม ๕ ปี	ข้อมูล ค่าฐาน	ค่าเป้าหมายรายปี				
		๒๕๖๖	๒๕๖๗	๒๕๖๘	๒๕๖๙	๒๕๗๐
๓. คริวเรือน ที่ประกอบอาชีพ ด้านการเกษตร มีรายได้เพิ่มขึ้น ไม่น้อยกว่าร้อยละ ๑๐ เป้าหมาย ๕ ปี	รายได้สุทธิ คริวเรือน ๒๒๕,๒๓๓ บาท (ผลการ ดำเนินงาน ในปี ๒๕๖๓)	ไม่น้อยกว่า ร้อยละ ๒	ไม่น้อยกว่า ร้อยละ ๒	ไม่น้อยกว่า ร้อยละ ๒	ไม่น้อยกว่า ร้อยละ ๒	ไม่น้อยกว่า ร้อยละ ๒

### ๑.๓ แนวทางการพัฒนา

- (๑) ส่งเสริมและยกระดับการพัฒนาการผลิตสินค้าเกษตรอินทรีย์
- (๒) ส่งเสริมและยกระดับการพัฒนาการผลิตสินค้าเกษตรคุณภาพ GAP
- (๓) ส่งเสริมการผลิตพืชสมุนไพร และพัฒนาผลิตภัณฑ์สมุนไพร ให้มีคุณภาพและมาตรฐาน
- (๔) ส่งเสริมการผลิตสินค้าเกษตรหลากหลาย
- (๕) ส่งเสริมและยกระดับการพัฒนาผลิตภัณฑ์สินค้าเกษตร
- (๖) ส่งเสริมและยกระดับการพัฒนาตลาดสินค้าเกษตร และผลิตภัณฑ์สมุนไพร
- (๗) พัฒนาศักยภาพของเกษตรกร และองค์กรเกษตรกรให้เข้มแข็ง

**ประเด็นการพัฒนาที่ ๒ :** การพัฒนาคน หมู่บ้าน ชุมชน ให้มีคุณภาพ มั่นคง เข้มแข็ง และทันสมัย  
ตามหลักปรัชญาของเศรษฐกิจพอเพียง

#### ๒.๑ วัตถุประสงค์

- (๑) เพื่อพัฒนาระบบการบริหาร การบริการ การจัดการภาครัฐ ที่มีธรรมาภิบาล มีคุณภาพ มีความทันสมัยมากขึ้น และการมีส่วนร่วมจากทุกภาคส่วน
- (๒) เพื่อเสริมสร้างความสงบเรียบร้อย และความมั่นคงภายในจังหวัด ให้ประชาชนมีสันติสุข  
สร้างสรรค์สังคมที่น่าอยู่
- (๓) เพื่อพัฒนาคนทุกกลุ่มวัยให้เป็นคนดี มีความรู้ คุณุณธรรม มีศักยภาพในการดำรงชีวิต และ  
สามารถพึ่งพาตนเองได้
- (๔) เพื่อพัฒนากลุ่มองค์กร ชุมชนให้มีความเข้มแข็ง สามารถพึ่งพาตนเองได้

๒.๒ เป้าหมายและตัวชี้วัด

ตัวชี้วัด/ เป้าหมาย รวม ๕ ปี	ข้อมูล ค่าฐาน	ค่าเป้าหมายรายปี				
		๒๕๖๖	๒๕๖๗	๒๕๖๘	๒๕๖๙	๒๕๗๐
๑. ระดับ ความสำเร็จในการ ป้องกันและ ปราบปรามยาเสพติด ค่าเป้าหมาย : ระดับ ๕	ระดับ ๕ (ผลการ ดำเนินงาน ในปี ๒๕๖๓)	ระดับ ๕	ระดับ ๕	ระดับ ๕	ระดับ ๕	ระดับ ๕
๒. ร้อยละของการมี ส่วนร่วมขององค์กร ภาคประชาชน ร้อยละ ๑๐๐ ต่อปี	ร้อยละ ๑๐๐ (ค่าเฉลี่ย ปี ๒๕๖๓)	ร้อยละ ๑๐๐	ร้อยละ ๑๐๐	ร้อยละ ๑๐๐	ร้อยละ ๑๐๐	ร้อยละ ๑๐๐
๓. จำนวนกิจกรรม ความร่วมมือด้าน เศรษฐกิจ สังคม และความมั่นคงที่ ร่วมดำเนินการกับ ประเทศเพื่อนบ้าน ค่าเป้าหมาย : ไม่น้อยกว่า ๑๐๐ ครั้ง/ปี	ไม่น้อยกว่า ๑๐๐ ครั้ง (ผลการ ดำเนินงาน ในปี ๒๕๖๓)	ไม่น้อยกว่า ๑๐๐ ครั้ง	ไม่น้อยกว่า ๑๐๐ ครั้ง	ไม่น้อยกว่า ๑๐๐ ครั้ง	ไม่น้อยกว่า ๑๐๐ ครั้ง	ไม่น้อยกว่า ๑๐๐ ครั้ง
๔. จำนวนกิจกรรม และ/หรือจำนวน ประชาชนที่เข้าร่วม กิจกรรมในการเชิด ชูเฉลิมพระเกียรติ สถาบันหลักของ ชาติ ค่าเป้าหมาย : ไม่น้อยกว่า ๒๕๐ ครั้งและ/หรือ ๑๗๕,๐๐๐ คน	๕๐ ครั้ง หรือ ๓๕,๐๐๐ คน (ผลการ ดำเนินงาน ในปี ๒๕๖๓)	๕๐ ครั้ง หรือ ๓๕,๐๐๐ คน	๕๐ ครั้ง หรือ ๓๕,๐๐๐ คน	๕๐ ครั้ง หรือ ๓๕,๐๐๐ คน	๕๐ ครั้ง หรือ ๓๕,๐๐๐ คน	๕๐ ครั้ง หรือ ๓๕,๐๐๐ คน

ตัวชี้วัด/ เป้าหมาย รวม ๕ ปี	ข้อมูล ค่าฐาน	ค่าเป้าหมายรายปี				
		๒๕๖๖	๒๕๖๗	๒๕๖๘	๒๕๖๙	๒๕๗๐
๕. กลุ่มเปราะบาง ที่ได้รับการ เสริมสร้างภูมิคุ้มกัน และพัฒนาคุณภาพ ชีวิตให้มีความ เข้มแข็ง ค่าเป้าหมาย : ร้อยละ ๙๕ ภายในปี ๒๕๗๐	ร้อยละ ๗๐ (ค่าเฉลี่ย ปี ๒๕๖๔)	ร้อยละ ๗๕	ร้อยละ ๘๐	ร้อยละ ๘๕	ร้อยละ ๙๐	ร้อยละ ๙๕
๖. ผู้เรียนและ บุคลากรทางการ ศึกษาในจังหวัด อำนาจเจริญ ได้รับ การพัฒนาความรู้ ทักษะที่เกี่ยวข้อง/ จำเป็นในเรื่องต่างๆ เพื่อเป็นการสร้าง โอกาสทาง การศึกษาและการ เรียนรู้อย่างต่อเนื่อง ตลอดชีวิต ร้อยละ ๑๐๐	ร้อยละ ๑๐๐ (ค่าเฉลี่ย ปี ๒๕๖๓)	ร้อยละ ๑๐๐	ร้อยละ ๑๐๐	ร้อยละ ๑๐๐	ร้อยละ ๑๐๐	ร้อยละ ๑๐๐
๗. จำนวนคดีความ ด้านความปลอดภัย ในชีวิตและ ทรัพย์สิน ลดลง ร้อยละ ๕ ต่อปี	ร้อยละ ๕ (ค่าเฉลี่ย ปี ๒๕๖๓)	ร้อยละ ๕	ร้อยละ ๕	ร้อยละ ๕	ร้อยละ ๕	ร้อยละ ๕

๘. ดัชนีวัดความสุข มวลรวมของ ประชาชนจังหวัด อำนาจเจริญ เพิ่มขึ้นไม่น้อยกว่า ร้อยละ ๗๕ ภายใน ปี ๒๕๗๐	ร้อยละ ๔๖.๗ (ค่าเฉลี่ย ปี ๒๕๕๖)	เพิ่มขึ้นไม่ น้อยกว่า ร้อยละ ๕๕	เพิ่มขึ้นไม่ น้อยกว่า ร้อยละ ๖๐	เพิ่มขึ้นไม่ น้อยกว่า ร้อยละ ๖๕	เพิ่มขึ้นไม่ น้อยกว่า ร้อยละ ๗๐	เพิ่มขึ้นไม่ น้อยกว่า ร้อยละ ๗๕
๙. จำนวนเครือข่าย เด็กและเยาวชน ที่มีส่วนร่วมในการ พัฒนา ร้อยละ ๕๐ ปี ๒๕๖๓)	ร้อยละ ๕๐ (ค่าเฉลี่ย ปี ๒๕๖๓)	ร้อยละ ๕๐	ร้อยละ ๕๐	ร้อยละ ๕๐	ร้อยละ ๕๐	ร้อยละ ๕๐
๑๐. จำนวนองค์กร ชุมชนที่ขึ้นทะเบียน เป็นองค์กร สาธารณะ ประโยชน์ ได้รับการพัฒนา ศักยภาพและ การเสริมสร้าง ความเข้มแข็ง ร้อยละ ๑๐๐	ร้อยละ ๘๐ (ค่าเฉลี่ย ปี ๒๕๖๓)	ร้อยละ ๑๐๐	ร้อยละ ๑๐๐	ร้อยละ ๑๐๐	ร้อยละ ๑๐๐	ร้อยละ ๑๐๐

### ๒.๓ แนวทางการพัฒนา

- (๑) ส่งเสริมขีดความสามารถทางความรู้ และปัญญาแก่ประชาชนด้วยสมรรถนะสากลรองรับการเปลี่ยนแปลง
- (๒) สร้างสรรค์สังคมคุณธรรม และบ้านเมืองที่น่าอยู่ด้วยจิตอาสา หลักธรรมทางศาสนาภูมิปัญญาและศาสตร์พระราชา
- (๓) ปรับระบบบริการของส่วนราชการมีความทันสมัย ธรรมภิบาล เป็นที่เชื่อมั่นของประชาชน
- (๔) ระดมพลังภาคีทุกภาคส่วนร่วมดูแล และเสริมศักยภาพประชาชนกลุ่มเปราะบางให้สามารถจัดการตนเองให้หลุดพ้นจากความยากจน และปัญหาหนี้สิน ด้วยหลักปรัชญาของเศรษฐกิจพอเพียง
- (๕) ส่งเสริมประชาชนให้พึ่งตนเองทางสุขภาพ ลดปัญหาการเจ็บป่วยด้วยโรคที่เป็นปัญหาและทำให้ประชาชนมีสุขภาพดี
- (๖) เสริมสร้างความเข้มแข็งของเศรษฐกิจชุมชน สร้างงาน อาชีพและรายได้ให้แก่ชุมชนจากฐานการเกษตร ภูมิปัญญา วัฒนธรรม และธรรมชาติ

- (๗) การพัฒนาศักยภาพองค์กรชุมชนให้มีความเข้มแข็งตามหลักปรัชญาของเศรษฐกิจพอเพียง
- (๘) เสริมสร้างสังคมสันติสุข และเป็นระเบียบเรียบร้อย ยุติปัญหาสังคม อาชญากรรม ยาเสพติดลดลง ทุกหมู่บ้าน ด้วยการปฏิบัติการเชิงรุกและการมีส่วนร่วมอย่างเข้มแข็ง
- (๙) ส่งเสริมความร่วมมือด้านเศรษฐกิจ สังคม และความมั่นคงกับประเทศเพื่อนบ้าน

**ประเด็นการพัฒนาที่ ๓ : การส่งเสริมการค้า การลงทุน การท่องเที่ยวและบริการ และสินค้าชุมชน**  
ให้สามารถแข่งขันได้

### ๓.๑ วัตถุประสงค์

- (๑) เพื่อส่งเสริมการพัฒนาเศรษฐกิจ การค้า การลงทุน และการท่องเที่ยว ของจังหวัด ให้เติบโตอย่างต่อเนื่องจากฐานการเกษตร การค้าชายแดน การบริการ มีความเชื่อมโยงกับนานาชาติ
- (๒) เพื่อพัฒนาขีดความสามารถทางการค้าแก่ประชาชน ชุมชน ผู้ประกอบการ วิสาหกิจชุมชน ให้สามารถแข่งขันได้
- (๓) เพื่อสร้างอาชีพและรายได้ให้แก่ชุมชน และเป็นปัจจัยสำคัญในการกระตุ้นเศรษฐกิจ ในระดับชุมชนให้เติบโตมากขึ้น
- (๔) เพื่อพัฒนาโครงสร้างพื้นฐาน การคมนาคม โลจิสติกส์และการขนส่งผลผลิตทางการเกษตร เพื่อเสริมสร้างเศรษฐกิจ การค้า การลงทุนให้เติบโตอย่างต่อเนื่อง
- (๕) เพื่อพัฒนาคุณภาพชีวิตและแก้ไขปัญหาความเดือดร้อนของประชาชน

### ๓.๒ เป้าหมายและตัวชี้วัด

ตัวชี้วัด/ เป้าหมาย รวม ๕ ปี	ข้อมูล ค่าฐาน	ค่าเป้าหมายรายปี				
		๒๕๖๖	๒๕๖๗	๒๕๖๘	๒๕๖๙	๒๕๗๐
๑. จำนวนถนน ที่ได้รับการพัฒนา ให้ได้มาตรฐาน เพิ่มขึ้น ไม่น้อยกว่า ๕ สายทาง/ปี	จำนวน ๑ สายทาง  (ผลการ ดำเนินงาน ในปี ๒๕๖๓)	ไม่น้อยกว่า ๕ สายทาง	ไม่น้อยกว่า ๕ สายทาง	ไม่น้อยกว่า ๕ สายทาง	ไม่น้อยกว่า ๕ สายทาง	ไม่น้อยกว่า ๕ สายทาง
๒. ร้อยละ ของรายได้จากการ จำหน่ายผลิตภัณฑ์ ชุมชน ประเภท OTOP เพิ่มขึ้น ไม่น้อยกว่าร้อยละ ๑๐ ต่อปี	๒,๖๙๕,๒๐๐,๑๘๘ บาท (ผลการ ดำเนินงาน ในปี ๒๕๖๓)	ไม่น้อยกว่า ร้อยละ ๑๐	ไม่น้อยกว่า ร้อยละ ๑๐	ไม่น้อยกว่า ร้อยละ ๑๐	ไม่น้อยกว่า ร้อยละ ๑๐	ไม่น้อยกว่า ร้อยละ ๑๐

๓. จำนวน ผู้ประกอบการ ที่ได้รับการพัฒนา ขีดความสามารถ ในการแข่งขันเพิ่มขึ้น ไม่น้อยกว่า ๒๐ ราย/ปี	๕๐ ราย (ผลการ ดำเนินงาน ในปี ๒๕๖๓)	ไม่น้อยกว่า ๒๐ ราย	ไม่น้อยกว่า ๒๐ ราย	ไม่น้อยกว่า ๒๐ ราย	ไม่น้อยกว่า ๒๐ ราย	ไม่น้อยกว่า ๒๐ ราย
๔. รายได้จากการ ท่องเที่ยวเพิ่มขึ้น ไม่น้อยกว่าร้อยละ ๒ ต่อปี	๒๐๗,๖๓๐,๐๐๐ บาท (ผลการ ดำเนินงาน ในปี ๒๕๖๓)	ไม่น้อยกว่า ร้อยละ ๒	ไม่น้อยกว่า ร้อยละ ๒	ไม่น้อยกว่า ร้อยละ ๒	ไม่น้อยกว่า ร้อยละ ๒	ไม่น้อยกว่า ร้อยละ ๒
๕. ร้อยละที่เพิ่มขึ้น ของมูลค่าการค้า ชายแดนในปีที่ ผ่านมา ไม่น้อยกว่าร้อยละ ๒ ต่อปี	๑๑,๖๔๘,๐๗๐ บาท (ผลการ ดำเนินงาน ในปี ๒๕๖๓)	ไม่น้อยกว่า ร้อยละ ๒	ไม่น้อยกว่า ร้อยละ ๒	ไม่น้อยกว่า ร้อยละ ๒	ไม่น้อยกว่า ร้อยละ ๒	ไม่น้อยกว่า ร้อยละ ๒

### ๓.๓ แนวทางการพัฒนา

- (๑) พัฒนาโครงสร้างพื้นฐาน ระบบโลจิสติกส์ และสิ่งอำนวยความสะดวกด้านการค้า การลงทุน การท่องเที่ยว และการค้าชายแดน
- (๒) เสริมสร้างศักยภาพผู้ประกอบการเพื่อเพิ่มขีดความสามารถในการแข่งขัน
- (๓) ส่งเสริมพัฒนาฝีมือแรงงานเพื่อยกระดับทักษะในการประกอบอาชีพ การมีงานทำ รวมทั้งสวัสดิการความมั่นคง และความปลอดภัยในการทำงาน
- (๔) ส่งเสริมการค้า การลงทุน และการพัฒนาอุตสาหกรรมเกษตรและการแปรรูปการเกษตร  
สู่มูลค่าเพิ่ม  
สิ่งแวดล้อม
- (๕) พัฒนาอุตสาหกรรมท่องเที่ยว แหล่งท่องเที่ยว บริการท่องเที่ยวให้ได้มาตรฐานและเป็นมิตรกับ  
สิ่งแวดล้อม
- (๖) พัฒนาผลิตภัณฑ์ภูมิปัญญาให้ได้มาตรฐานสู่แบรนด์ที่แข่งขันได้
- (๗) ส่งเสริมการพัฒนาอำนาจเจริญสู่เมืองน่าอยู่ วัฒนธรรมเข้มแข็ง และทันสมัย (Smart City)
- (๘) ส่งเสริมการตลาดที่สามารถแข่งขันได้ รองรับผลิตภัณฑ์ และแบรนด์จังหวัดคุณภาพ ผลิตภัณฑ์  
ของชุมชน และการพัฒนาตลาดบนระบบดิจิทัล
- (๙) ส่งเสริมการพัฒนานิเวศน์ การค้าชายแดนรองรับการเติบโตของเศรษฐกิจชายแดน  
ในอนาคต
- (๑๐) เสริมสร้างความสัมพันธ์กับประเทศเพื่อนบ้านมีความสัมพันธ์ที่ดีต่อกัน มีกิจกรรมร่วมกัน  
อย่างต่อเนื่อง หนุนเสริมการพัฒนา การค้าชายแดนระหว่างกัน

**ประเด็นการพัฒนาที่ ๔** การบริหารจัดการทรัพยากรธรรมชาติ สิ่งแวดล้อม ป่า ดิน น้ำ และพลังงาน  
เพื่อการอนุรักษ์และใช้ประโยชน์ที่สมดุล ยั่งยืน

#### ๔.๑ วัตถุประสงค์

(๑) เพื่อระดมพลังภาคีทุกภาคส่วนร่วม เสริมสร้างประสิทธิภาพในการอนุรักษ์ ป่า ฟื้นฟูให้ทรัพยากรธรรมชาติและสิ่งแวดล้อมของจังหวัดมีความอุดมสมบูรณ์ สามารถใช้ประโยชน์ได้อย่างสมดุลและยั่งยืน

(๒) เพื่อพัฒนาโครงสร้างพื้นฐานในการผลิตข้าวหอมมะลิและสินค้าเกษตรคุณภาพดี ได้แก่ การจัดหาแหล่งน้ำต้นทุนเพื่อการผลิต การกระจายน้ำสู่พื้นที่การผลิต และแปลงเกษตรของเกษตรกรในจังหวัด

#### ๔.๒ เป้าหมายและตัวชี้วัด

ตัวชี้วัด/ เป้าหมาย รวม ๕ ปี	ข้อมูล คำฐาน	ค่าเป้าหมายรายปี				
		๒๕๖๖	๒๕๖๗	๒๕๖๘	๒๕๖๙	๒๕๗๐
๑. จำนวนพื้นที่ชลประทานเพิ่มขึ้น ค่าเป้าหมายเฉลี่ย: ปีละไม่น้อยกว่า ๒,๒๐๐ ไร่	๓,๐๐๐ ไร่ (ผลการ ดำเนินงาน ในปี ๒๕๖๓)	ไม่น้อยกว่า ๒,๒๐๐ ไร่	ไม่น้อยกว่า ๒,๒๐๐ ไร่	ไม่น้อยกว่า ๒,๒๐๐ ไร่	ไม่น้อยกว่า ๒,๒๐๐ ไร่	ไม่น้อยกว่า ๒,๒๐๐ ไร่
๒. ร้อยละที่ลดลงต่อปี ของหมู่บ้านที่ประสบ ภัยแล้งซ้ำซาก ค่าเป้าหมาย : ร้อยละ ๕/ปี	๑๒๓ หมู่บ้าน (ผลการ ดำเนินงาน ในปี ๒๕๖๓)	ร้อยละ ๕	ร้อยละ ๕	ร้อยละ ๕	ร้อยละ ๕	ร้อยละ ๕
๓. ร้อยละของ ครัวเรือนที่สามารถ เข้าถึงการบริการน้ำ เพื่อใช้ในการ อุปโภค - บริโภค ค่าเป้าหมาย : ร้อยละ ๑๐๐ ในปี ๒๕๗๐	ร้อยละ ๑๐๐ (ค่าเฉลี่ย ปี ๒๕๖๓)	ร้อยละ ๑๐๐	ร้อยละ ๑๐๐	ร้อยละ ๑๐๐	ร้อยละ ๑๐๐	ร้อยละ ๑๐๐
๔. พื้นที่ป่าไม่ได้รับ การอนุรักษ์ฟื้นฟู ไม่น้อยกว่า ๒,๕๐๐ ไร่/ปี	๑,๐๑๔ ไร่ (ผลการ ดำเนินงาน ในปี ๒๕๖๓)	ไม่น้อยกว่า ๒,๕๐๐ ไร่	ไม่น้อยกว่า ๒,๕๐๐ ไร่	ไม่น้อยกว่า ๒,๕๐๐ ไร่	ไม่น้อยกว่า ๒,๕๐๐ ไร่	ไม่น้อยกว่า ๒,๕๐๐ ไร่

<p>๕. มีการบริหารจัดการขยะมูลฝอยร่วมกันทุกภาคส่วนในจังหวัดอำนาจเจริญ ครอบคลุมพื้นที่ขององค์กรปกครองส่วนท้องถิ่น จำนวน ๖๔ แห่ง หมู่บ้าน จำนวน ๖๐๗ หมู่บ้าน และชุมชนในเขตเทศบาลเมืองอำนาจเจริญ จำนวน ๓๑ ชุมชน</p>	<p>ร้อยละ ๑๐๐ (ค่าเฉลี่ยปี ๒๕๖๓)</p>	<p>ร้อยละ ๑๐๐</p>	<p>ร้อยละ ๑๐๐</p>	<p>ร้อยละ ๑๐๐</p>	<p>ร้อยละ ๑๐๐</p>	<p>ร้อยละ ๑๐๐</p>
<p>๖. ปริมาณขยะมูลฝอยชุมชนได้รับการจัดการอย่างถูกต้อง ตั้งแต่ต้นทาง กลางทาง ปลายทาง ไม่น้อยกว่าร้อยละ ๘๐</p>	<p>ปริมาณขยะ ๑๑๙,๐๑๔ ตัน กำจัดตามหลักวิชาการ ๙๗,๙๔๖.๕๙ ตัน (ผลการดำเนินงานในปี ๒๕๖๓)</p>	<p>ไม่น้อยกว่า ร้อยละ ๘๐</p>	<p>ไม่น้อยกว่า ร้อยละ ๘๐</p>	<p>ไม่น้อยกว่า ร้อยละ ๘๐</p>	<p>ไม่น้อยกว่า ร้อยละ ๘๐</p>	<p>ไม่น้อยกว่า ร้อยละ ๘๐</p>
<p>๗. สัดส่วนการใช้พลังงานทดแทนของกลุ่มเป้าหมายที่เข้าร่วมโครงการ ไม่น้อยกว่าร้อยละ ๑๐ ภายในปี ๒๕๗๐</p>	<p>๒๐ toe เทียบเท่า ๒๓๒,๕๖๐ kwh (การส่งเสริมเทคโนโลยีพลังงานทดแทนที่มีในปี ๒๕๖๐)</p>	<p>ไม่น้อยกว่า ร้อยละ ๒</p>	<p>ไม่น้อยกว่า ร้อยละ ๒</p>	<p>ไม่น้อยกว่า ร้อยละ ๒</p>	<p>ไม่น้อยกว่า ร้อยละ ๒</p>	<p>ไม่น้อยกว่า ร้อยละ ๒</p>

### ๔.๓ แนวทางการพัฒนา

- (๑) ส่งเสริมการมีส่วนร่วมของทุกภาคส่วนในการอนุรักษ์ฟื้นฟูทรัพยากรธรรมชาติ สิ่งแวดล้อม ป่า ดิน น้ำ และพลังงาน
- (๒) พัฒนาระบบการบริหารจัดการน้ำเพื่อป้องกันและแก้ไขน้ำท่วม น้ำแล้ง และการสร้างหลักประกันการมีน้ำเพื่อการอุปโภค บริโภค อย่างยั่งยืน
- (๓) ส่งเสริมการเป็นเมืองสีเขียว และการจัดการขยะอย่างครบวงจร
- (๔) พัฒนาระบบการกระจายน้ำ ปรับปรุงและขยายพื้นที่ชลประทาน แหล่งน้ำเพื่อเพิ่มประสิทธิภาพการผลิตสินค้าเกษตร
- (๕) ส่งเสริม สนับสนุนการพัฒนาขีดความสามารถของชุมชน และเกษตรกรในการพึ่งตนเองทางพลังงาน
- (๖) ส่งเสริมการบริหารจัดการทรัพยากรน้ำแบบบูรณาการทุกภาคส่วนเพื่อพัฒนาคุณภาพชีวิตของประชาชน



## ยุทธศาสตร์และแนวทางการพัฒนา

**ยุทธศาสตร์ที่ ๑.** พัฒนาคุณภาพชีวิตของประชาชน ให้เป็นสังคมเมืองน่าอยู่  
แนวทางการพัฒนามี ๑๐ แนวทาง

๑. พัฒนาโครงสร้างพื้นฐาน
๒. รักษาความสงบเรียบร้อย ความปลอดภัยในชีวิตและทรัพย์สิน
๓. พัฒนาคุณภาพชีวิตของประชาชน จัดปัญหาความยากจน ดูแลผู้ด้อยโอกาสและคนพิการ
๔. ส่งเสริมหลักประกันคุณภาพ
๕. พัฒนาแหล่งการค้าตามแนวชายแดน
๖. ป้องกันและแก้ไขปัญหาเสพติด
๗. เป็นเมืองสวัสดิการถ้วนหน้า
๘. เข้าสู่ประชาคมเศรษฐกิจอาเซียน
๙. ปลุกฝังอุดมการณ์แห่งการรัฐรักษาสამคคี
๑๐. สร้างภูมิคุ้มกันให้เยาวชนในสิ่งที่ไม่พึงประสงค์

**ยุทธศาสตร์ที่ ๒.** ส่งเสริมการศึกษา ศาสนา อนุรักษ์ประเพณี วัฒนธรรม และภูมิปัญญา  
ท้องถิ่น แนวทางการพัฒนามี ๓ แนวทาง

๑. พัฒนาด้านการศึกษา กีฬา ศาสนาขนบธรรมเนียมประเพณีวัฒนธรรม  
และภูมิปัญญาท้องถิ่น
๒. พัฒนาให้เป็นสังคมแห่งการเรียนรู้
๓. สนับสนุน เด็ก เยาวชน ผู้ด้อยโอกาส ผู้พิการ ทางการศึกษาและกีฬา

**ยุทธศาสตร์ที่ ๓.** ส่งเสริมการดำเนินชีวิตตามหลักปรัชญาเศรษฐกิจพอเพียง  
แนวทางการพัฒนามี ๖ แนวทาง

๑. นำหลักปรัชญาเศรษฐกิจพอเพียงมาใช้ในระดับครอบครัวและชุมชน
๒. ส่งเสริมและสนับสนุนการทำเกษตรอินทรีย์และการเกษตรตามแนวทางปรัชญา  
เศรษฐกิจพอเพียง
๓. ส่งเสริมการผลิตข้าวหอมมะลิคุณภาพดีและข้าวหอมมะลิอินทรีย์ มีศูนย์ผลิตเมล็ดพันธุ์ข้าว  
ชุมชนที่ได้มาตรฐาน
๔. พัฒนาการแปรรูปผลิตภัณฑ์ และบรรจุผลิตภัณฑ์สินค้าเกษตรให้ได้มาตรฐานสากล
๕. ส่งเสริมและสนับสนุนการรวมกลุ่มของเกษตรกร เพื่อการจำหน่ายและประชาสัมพันธ์  
ผลิตภัณฑ์
๖. ส่งเสริม และสนับสนุนพัฒนาแหล่งน้ำธรรมชาติและผู้ใช้ น้ำ

**ยุทธศาสตร์ที่ ๔.** ทรัพยากรธรรมชาติและสิ่งแวดล้อม แนวทางการพัฒนามี ๖ แนวทาง

๑. อนุรักษ์และบริหารจัดการทรัพยากรธรรมชาติและสิ่งแวดล้อมอย่างสมดุลและยั่งยืน
๒. ส่งเสริมการมีส่วนร่วมของประชาชนในการบริหารจัดการทรัพยากรธรรมชาติและ  
สิ่งแวดล้อมอย่างเหมาะสม

๓. ส่งเสริมการปลูก พันธุ์อนุรักษ์ป่าไม้ธรรมชาติ
๔. ส่งเสริมการบริหารจัดการขยะแบบมีส่วนร่วม
๕. ส่งเสริมและพัฒนาแหล่งท่องเที่ยวเชิงอนุรักษ์
๖. ส่งเสริมสนับสนุนให้ใช้พลังงานทางเลือก

**ยุทธศาสตร์ที่ ๕.** การบริหารกิจการบ้านเมืองที่ดี แนวทางการพัฒนามี ๔ แนวทาง

๑. ส่งเสริมสนับสนุนปลูกฝังเด็กและเยาวชน ให้มีจิตสำนึกในคุณธรรมและจริยธรรม
๒. ส่งเสริมการมีส่วนร่วม ของภาคีทุกเครือข่าย
๓. ยึดหลัก “ธรรมาภิบาล” บริหารงานองค์กรปกครองส่วนท้องถิ่น
๔. ส่งเสริมการป้องกันและปราบปรามการทุจริต คอรัปชั่นอย่างยั่งยืน

(๒) ยุทธศาสตร์ขององค์กรปกครองส่วนท้องถิ่น

๑) วิสัยทัศน์

“เมืองน่าอยู่คู่วัฒนธรรม นำพาสุข”



๒) ยุทธศาสตร์

- ยุทธศาสตร์ที่ ๑ บริการสาธารณะและสิ่งแวดล้อม (Public Service and Environment)
- ยุทธศาสตร์ที่ ๒ การศึกษาและการพัฒนาคุณภาพชีวิต (Education and Improve the Quality of Life)
- ยุทธศาสตร์ที่ ๓ การท่องเที่ยว วัฒนธรรม ศิลปะประเพณี (Tourism, Culture, Art and Tradition)
- ยุทธศาสตร์ที่ ๔ โครงสร้างพื้นฐานและสาธารณูปการ (Infrastructure and Public Facilities)
- ยุทธศาสตร์ที่ ๕ สังคมและเศรษฐกิจฐานรากชุมชนเข้มแข็ง (Social and Strong Local Economy)
- ยุทธศาสตร์ที่ ๖ การบริหารจัดการด้วยหลักธรรมาภิบาล (Good Governance)

๓) เป้าประสงค์

**ยุทธศาสตร์ที่ ๑** บริการสาธารณะและสิ่งแวดล้อม (Public Service and Environment)

เป้าประสงค์
➤ อนุรักษ์ พันธุ์ทรัพยากรธรรมชาติและสิ่งแวดล้อม และส่งเสริมการมีส่วนร่วมของภาคีเครือข่ายในการอนุรักษ์ทรัพยากรธรรมชาติ
➤ พัฒนาแหล่งน้ำ
➤ พัฒนาปรับปรุงสภาพแวดล้อมในชุมชน
➤ ส่งเสริม สนับสนุนให้ประชาชนมีส่วนร่วมในการรักษาสิ่งแวดล้อม

➤ สร้างความปลอดภัยในชีวิตและทรัพย์สิน จัดระเบียบชุมชน ป้องกัน และแก้ไขปัญหาเสพติด ป้องกันและบรรเทาสาธารณภัย
➤ บริหารจัดการขยะมูลฝอยในชุมชน

### ยุทธศาสตร์ที่ ๒ การศึกษาและการพัฒนาคุณภาพชีวิต

(Education and Improve the Quality of Life)

เป้าประสงค์
➤ จัดบริการด้านสาธารณสุข และส่งเสริมสุขภาพอนามัยของประชาชน
➤ ส่งเสริม สนับสนุนการศึกษา และนันทนาการ
➤ พัฒนาการศึกษาให้มีคุณภาพได้มาตรฐาน
➤ ส่งเสริมให้ประชาชนได้รับการศึกษา การเรียนรู้ตลอดชีวิต
➤ ส่งเสริม สนับสนุนการจัดกิจกรรมเด็ก และเยาวชน
➤ จัดสวัสดิการ และให้การสงเคราะห์แก่เด็ก สตรี ผู้สูงอายุ ผู้พิการ ผู้ป่วยเอดส์ ผู้ยากไร้ และผู้ด้อยโอกาส

### ยุทธศาสตร์ที่ ๓ การท่องเที่ยว วัฒนธรรม ศิลปะประเพณี

(Tourism, Culture, Art and Tradition)

เป้าประสงค์
➤ อนุรักษ์ พื้นฟู และสืบทอดวัฒนธรรม ประเพณีและภูมิปัญญาท้องถิ่น
➤ พัฒนาสถานที่ท่องเที่ยวเชิงนิเวศน์
➤ พัฒนาสถานที่ท่องเที่ยวเชิงวัฒนธรรม
➤ จัดกิจกรรมส่งเสริมการท่องเที่ยว

### ยุทธศาสตร์ที่ ๔ โครงสร้างพื้นฐานและสาธารณูปการ (Infrastructure and Public Facilities )

เป้าประสงค์
➤ ก่อสร้าง ปรับปรุง ซ่อมแซมเส้นทางคมนาคม ผิวจราจร และระบบการระบายน้ำ
➤ บำรุงรักษา/ขยายเขตไฟฟ้าสาธารณะ
➤ พัฒนาระบบจราจร
➤ จัดวางผังเมือง และควบคุมอาคาร

เป้าประสงค์
➤ ส่งเสริม สนับสนุนและเพิ่มศักยภาพ ขยายโอกาสในการพัฒนาอาชีพ
➤ ส่งเสริมการนำแนวทางปรัชญาเศรษฐกิจพอเพียงมาประยุกต์ใช้

ยุทธศาสตร์ที่ ๖ การบริหารจัดการด้วยหลักธรรมาภิบาล (Good Governance)

เป้าประสงค์
➤ พัฒนาศักยภาพบุคลากรให้มีความรู้ ทักษะ คุณธรรม จริยธรรม และมีทัศนคติที่ดี
➤ ปรับปรุง และพัฒนาคุณภาพการให้บริการ และการอำนวยความสะดวกแก่ประชาชน
➤ ส่งเสริมการมีส่วนร่วมของประชาชน และภาคส่วนอื่น
➤ พัฒนาการจัดเก็บรายได้ของเทศบาล
➤ พัฒนาระบบสารสนเทศ และการประชาสัมพันธ์
➤ ส่งเสริม และสร้างความตระหนักในสถาบันชาติ ศาสนาพระมหากษัตริย์ และความสามัคคีในชุมชน

๔) ตัวชี้วัด

ยุทธศาสตร์ที่ ๑ บริการสาธารณะและสิ่งแวดล้อม (Public Service and Environment)

ตัวชี้วัด
ร้อยละที่เพิ่มขึ้นของจำนวนการอนุรักษ์ พื้นที่ทรัพยากรธรรมชาติและสิ่งแวดล้อม และส่งเสริมการมีส่วนร่วมของภาคีเครือข่ายในการอนุรักษ์ทรัพยากรธรรมชาติ
ร้อยละที่เพิ่มขึ้นของจำนวนการพัฒนาแหล่งน้ำ
ร้อยละที่เพิ่มขึ้นของจำนวนการพัฒนา ปรับปรุงสภาพแวดล้อมในชุมชน
ร้อยละที่เพิ่มขึ้นของจำนวน การส่งเสริม สนับสนุนให้ประชาชนมีส่วนร่วมในการรักษาสิ่งแวดล้อม
ร้อยละที่เพิ่มขึ้นของจำนวน การสร้างความปลอดภัยในชีวิตและทรัพย์สิน จัดระเบียบชุมชน ป้องกัน และแก้ไขปัญหาเสพติด
ร้อยละที่ลดลงของจำนวน การบริหารจัดการขยะมูลฝอยในชุมชน

ยุทธศาสตร์ที่ ๒ การศึกษาและการพัฒนาคุณภาพชีวิต (Education and Improve the Quality of Life)

ตัวชี้วัด
ร้อยละที่เพิ่มขึ้นของจำนวน การจัดบริการด้านสาธารณสุข และส่งเสริมสุขภาพอนามัยของประชาชน
ร้อยละที่เพิ่มขึ้นของจำนวน การส่งเสริม สนับสนุนการกีฬา และนันทนาการ
ร้อยละที่เพิ่มขึ้นของจำนวน การพัฒนาการศึกษาให้มีคุณภาพ ได้มาตรฐาน

ร้อยละที่เพิ่มขึ้นของจำนวน การส่งเสริมให้ประชาชนได้รับการศึกษา การเรียนรู้ตลอดชีวิต	36
ร้อยละที่เพิ่มขึ้นของจำนวน การส่งเสริม สนับสนุนการจัดกิจกรรมเด็กและเยาวชน	
ร้อยละที่เพิ่มขึ้นของจำนวน การจัดสวัสดิการ และให้การสงเคราะห์แก่เด็ก สตรี ผู้สูงอายุ ผู้พิการ ผู้ป่วย เออดส์ ผู้ยากไร้ และผู้ด้อยโอกาสที่ได้รับการช่วยเหลือ	

**ยุทธศาสตร์ที่ ๓ การท่องเที่ยว วัฒนธรรม ศิลปะประเพณี (Tourism, Culture, Art and Tradition)**

ตัวชี้วัด
ร้อยละที่เพิ่มขึ้นของจำนวน การอนุรักษ์ ฟื้นฟู และสืบทอดวัฒนธรรมประเพณีและภูมิปัญญาท้องถิ่น
ร้อยละที่เพิ่มขึ้นของจำนวนการพัฒนาสถานที่ท่องเที่ยวเชิงนิเวศน์
ร้อยละที่เพิ่มขึ้นของจำนวนการพัฒนาสถานที่ท่องเที่ยวเชิงวัฒนธรรม
ร้อยละที่เพิ่มขึ้นของจำนวนการจัดกิจกรรมส่งเสริมการท่องเที่ยว

**ยุทธศาสตร์ที่ ๔ โครงสร้างพื้นฐานและสาธารณูปการ (Infrastructure and Public Facilities )**

ตัวชี้วัด
ร้อยละที่เพิ่มขึ้นของจำนวนการก่อสร้าง ปรับปรุง ซ่อมแซมเส้นทางคมนาคม ผิวจราจรและระบบการระบายน้ำ
ร้อยละที่เพิ่มขึ้นของจำนวนการบำรุงรักษา/ขยายเขตไฟฟ้าสาธารณะ
ร้อยละที่เพิ่มขึ้นของจำนวนการพัฒนาบบจราจร
ร้อยละที่เพิ่มขึ้นของจำนวนการจัดวางผังเมือง และควบคุมอาคาร

**ยุทธศาสตร์ที่ ๕ สังคมและเศรษฐกิจฐานรากชุมชนเข้มแข็ง (Social and Strong Local Economy)**

ตัวชี้วัด
ร้อยละที่เพิ่มขึ้นของจำนวน การส่งเสริม สนับสนุนและเพิ่มศักยภาพ ขยายโอกาสในการพัฒนาอาชีพ
ร้อยละที่เพิ่มขึ้นของจำนวน การส่งเสริมการนำแนวทางปรัชญาเศรษฐกิจพอเพียงมาประยุกต์ใช้

ตัวชี้วัด
ร้อยละที่เพิ่มขึ้นของจำนวนการพัฒนาศักยภาพบุคลากรให้มีความรู้ ทักษะ คุณธรรม จริยธรรม และมีทัศนคติที่ดี
ร้อยละที่เพิ่มขึ้นของจำนวน การปรับปรุง และพัฒนาคุณภาพการให้บริการและการอำนวยความสะดวกแก่ประชาชน
ร้อยละที่เพิ่มขึ้นของจำนวน การส่งเสริมการมีส่วนร่วมของประชาชน และภาคส่วนอื่น
ร้อยละที่เพิ่มขึ้นของจำนวน การพัฒนาการจดทะเบียนรายได้ของเทศบาล
ร้อยละที่เพิ่มขึ้นของจำนวน การพัฒนาระบบสารสนเทศ และการประชาสัมพันธ์
ร้อยละที่เพิ่มขึ้นของจำนวน การส่งเสริม และสร้างความตระหนักในสถาบันชาติ ศาสนาพระมหากษัตริย์ และความสามัคคีในชุมชน

## ๕) ค่าเป้าหมาย

## ยุทธศาสตร์ที่ ๑ บริการสาธารณะและสิ่งแวดล้อม (Public Service and Environment)

ค่าเป้าหมาย
ร้อยละที่เพิ่มขึ้นของจำนวนการอนุรักษ์ ฟื้นฟูทรัพยากรธรรมชาติและสิ่งแวดล้อม และส่งเสริมการมีส่วนร่วมของภาคีเครือข่ายในการอนุรักษ์ทรัพยากรธรรมชาติ
ร้อยละที่เพิ่มขึ้นของจำนวนการพัฒนาแหล่งน้ำ
ร้อยละที่เพิ่มขึ้นของจำนวนการพัฒนา ปรับปรุงสภาพแวดล้อมในชุมชน
ร้อยละที่เพิ่มขึ้นของจำนวน การส่งเสริม สนับสนุนให้ประชาชนมีส่วนร่วมในการรักษาสิ่งแวดล้อม
ร้อยละที่เพิ่มขึ้นของจำนวน การสร้างความปลอดภัยในชีวิตและทรัพย์สิน จัดระเบียบชุมชน ป้องกัน และแก้ไขปัญหายาเสพติด
ร้อยละที่ลดลงของจำนวน การบริหารจัดการขยะมูลฝอยในชุมชน

## ยุทธศาสตร์ที่ ๒ การศึกษาและการพัฒนาคุณภาพชีวิต (Education and Improve the Quality of Life)

ค่าเป้าหมาย
ร้อยละที่เพิ่มขึ้นของจำนวน การจัดบริการด้านสาธารณสุข และส่งเสริมสุขภาพอนามัยของประชาชน
ร้อยละที่เพิ่มขึ้นของจำนวน การส่งเสริม สนับสนุนการกีฬา และนันทนาการ
ร้อยละที่เพิ่มขึ้นของจำนวน การพัฒนาการศึกษาให้มีคุณภาพ ได้มาตรฐาน
ร้อยละที่เพิ่มขึ้นของจำนวน การส่งเสริมให้ประชาชนได้รับการศึกษา การเรียนรู้ตลอดชีวิต
ร้อยละที่เพิ่มขึ้นของจำนวน การส่งเสริม สนับสนุนการจัดกิจกรรมเด็กและเยาวชน

ร้อยละที่เพิ่มขึ้นของจำนวน การจัดสวัสดิการ และให้การสงเคราะห์แก่เด็ก สตรี ผู้สูงอายุ ผู้พิการ ผู้ป่วย เอดส์ ผู้ยากไร้ และผู้ด้อยโอกาสที่ได้รับการช่วยเหลือ
--

**ยุทธศาสตร์ที่ ๓ การท่องเที่ยว วัฒนธรรม ศิลปะประเพณี (Tourism, Culture, Art and Tradition)**

คำเป้าหมาย
ร้อยละที่เพิ่มขึ้นของจำนวน การอนุรักษ์ ฟื้นฟู และสืบทอดวัฒนธรรมประเพณีและภูมิปัญญาท้องถิ่น
ร้อยละที่เพิ่มขึ้นของจำนวนการพัฒนาสถานที่ท่องเที่ยวเชิงนิเวศน์
ร้อยละที่เพิ่มขึ้นของจำนวนการพัฒนาสถานที่ท่องเที่ยวเชิงวัฒนธรรม
ร้อยละที่เพิ่มขึ้นของจำนวนการจัดกิจกรรมส่งเสริมการท่องเที่ยว

**ยุทธศาสตร์ที่ ๔ โครงสร้างพื้นฐานและสาธารณูปการ (Infrastructure and Public Facilities )**

คำเป้าหมาย
ร้อยละที่เพิ่มขึ้นของจำนวนการก่อสร้าง ปรับปรุง ซ่อมแซมเส้นทางคมนาคม ผิวจราจรและระบบการระบายน้ำ
ร้อยละที่เพิ่มขึ้นของจำนวนการบำรุงรักษา/ขยายเขตไฟฟ้าสาธารณะ
ร้อยละที่เพิ่มขึ้นของจำนวนการพัฒนาจราจร
ร้อยละที่เพิ่มขึ้นของจำนวนการจัดวางผังเมือง และควบคุมอาคาร

**ยุทธศาสตร์ที่ ๕ สังคมและเศรษฐกิจฐานรากชุมชนเข้มแข็ง (Social and Strong Local Economy)**

คำเป้าหมาย
ร้อยละที่เพิ่มขึ้นของจำนวน การส่งเสริม สนับสนุนและเพิ่มศักยภาพ ขยายโอกาสในการพัฒนาอาชีพ
ร้อยละที่เพิ่มขึ้นของจำนวน การส่งเสริมการนำแนวทางปรัชญาเศรษฐกิจพอเพียงมาประยุกต์ใช้

**ยุทธศาสตร์ที่ ๖ การบริหารจัดการด้วยหลักธรรมาภิบาล (Good Governance)**

คำเป้าหมาย
ร้อยละที่เพิ่มขึ้นของจำนวนการพัฒนาศักยภาพบุคลากรให้มีความรู้ ทักษะ คุณธรรม จริยธรรม และมีทัศนคติที่ดี

ร้อยละที่เพิ่มขึ้นของจำนวน การปรับปรุง และพัฒนาคุณภาพการให้บริการและการอำนวยความสะดวกแก่ประชาชน
ร้อยละที่เพิ่มขึ้นของจำนวน การส่งเสริมการมีส่วนร่วมของประชาชน และภาคส่วนอื่น
ร้อยละที่เพิ่มขึ้นของจำนวน การพัฒนาการจัดเก็บรายได้ของเทศบาล
ร้อยละที่เพิ่มขึ้นของจำนวน การพัฒนาระบบสารสนเทศ และการประชาสัมพันธ์
ร้อยละที่เพิ่มขึ้นของจำนวน การส่งเสริม และสร้างความตระหนักในสถาบันชาติ ศาสนาพระมหากษัตริย์ และความสามัคคีในชุมชน

## ๖) กลยุทธ์

### ยุทธศาสตร์ที่ ๑ บริการสาธารณะและสิ่งแวดล้อม (Public Service and Environment)

กลยุทธ์
ส่งเสริมอนุรักษ์ พื้นฟูทรัพยากรธรรมชาติและสิ่งแวดล้อม และส่งเสริมการมีส่วนร่วม ของภาคีเครือข่ายในการอนุรักษ์ทรัพยากรธรรมชาติ
ส่งเสริมพัฒนาแหล่งน้ำ
ส่งเสริมพัฒนาปรับปรุงสภาพแวดล้อมในชุมชน
ส่งเสริม สนับสนุนให้ประชาชนมีส่วนร่วมในการรักษาสิ่งแวดล้อม
ส่งเสริมสร้างความปลอดภัยในชีวิตและทรัพย์สิน จัดระเบียบชุมชน ป้องกัน และแก้ไขปัญหาเสพติด
ส่งเสริมบริหารจัดการขยะมูลฝอยในชุมชน

### ยุทธศาสตร์ที่ ๒ การศึกษาและการพัฒนาคุณภาพชีวิต

#### (Education and Improve the Quality of Life)

กลยุทธ์
ส่งเสริมจัดบริการด้านสาธารณสุข และส่งเสริมสุขภาพอนามัยของประชาชน
ส่งเสริม สนับสนุนการกีฬา และนันทนาการ
ส่งเสริมพัฒนาการศึกษาให้มีคุณภาพได้มาตรฐาน
ส่งเสริมให้ประชาชนได้รับการศึกษา การเรียนรู้ตลอดชีวิต
ส่งเสริม สนับสนุนการจัดกิจกรรมเด็ก และเยาวชน
ส่งเสริมจัดสวัสดิการ และให้การสงเคราะห์แก่เด็ก สตรี ผู้สูงอายุ ผู้พิการ ผู้ป่วยเอดส์ ผู้ยากไร้ และผู้ด้อยโอกาส

กลยุทธ์
ส่งเสริมอนุรักษ์ ฟื้นฟู และสืบทอดวัฒนธรรม ประเพณีและภูมิปัญญาท้องถิ่น
ส่งเสริมพัฒนาสถานที่ท่องเที่ยวเชิงนิเวศน์
ส่งเสริมพัฒนาสถานที่ท่องเที่ยวเชิงวัฒนธรรม
ส่งเสริมจัดกิจกรรมส่งเสริมการท่องเที่ยว

## ยุทธศาสตร์ที่ ๔ โครงสร้างพื้นฐานและสาธารณูปการ (Infrastructure and Public Facilities )

กลยุทธ์
ส่งเสริมก่อสร้าง ปรับปรุง ซ่อมแซมเส้นทางคมนาคม ผิวจราจร และระบบการระบายน้ำ
ส่งเสริมบำรุงรักษา/ขยายเขตไฟฟ้าสาธารณะ
ส่งเสริมพัฒนาระบบจราจร
ส่งเสริมจัดวางผังเมือง และควบคุมอาคาร

## ยุทธศาสตร์ที่ ๕ สังคมและเศรษฐกิจฐานรากชุมชนเข้มแข็ง (Social and Strong Local Economy)

กลยุทธ์
ส่งเสริม สนับสนุนและเพิ่มศักยภาพ ขยายโอกาส ในการพัฒนาอาชีพ
ส่งเสริมการนำแนวทางปรัชญาเศรษฐกิจพอเพียงมาประยุกต์ใช้

## ยุทธศาสตร์ที่ ๖ การบริหารจัดการด้วยหลักธรรมาภิบาล (Good Governance)

กลยุทธ์
ส่งเสริมพัฒนาศักยภาพบุคลากรให้มีความรู้ ทักษะ คุณธรรม จริยธรรม และมีทัศนคติที่ดี
ส่งเสริมปรับปรุง และพัฒนาคุณภาพการให้บริการ และการอำนวยความสะดวกแก่ประชาชน
ส่งเสริมการมีส่วนร่วมของประชาชน และภาคส่วนอื่น
พัฒนาการจัดเก็บรายได้ของเทศบาล
พัฒนาระบบสารสนเทศ และการประชาสัมพันธ์
ส่งเสริม และสร้างความตระหนักในสถาบันชาติ ศาสนาพระมหากษัตริย์ และความสามัคคีในชุมชน

๗) จุดยืนทางยุทธศาสตร์

- มีสินค้าพื้นเมืองของชุมชนในเขตเทศบาลตำบลพนา และพื้นที่ใกล้เคียง เช่น ผ้าฝ้ายทอมือ ผ้าไหมมัดหมี่ ตัดเย็บผ้าไทย กรอบรูปจากไม้ ตะกร้าจากเชือกมัดฟาง เสื่อจากต้นกก ข้าวหอมมะลิ เป็นต้น
- มีการเกษตรที่เป็นแหล่งเรียนรู้พื้นฐานหลักที่สามารถรองรับวิกฤตเศรษฐกิจได้ เป็นแหล่งผลิตอาหารที่สำคัญ
- มีภูมิประเทศและอากาศรวมทั้งสภาวะแวดล้อมที่เหมาะสมแก่การทำการเกษตร
- มีโครงการคมนาคมขนส่ง สามารถติดต่อได้ตลอดพื้นที่ทั้งจังหวัด มีถนนสายหลักตัดผ่าน ฉะนั้น ด้วยสภาพพื้นที่ของเทศบาลตำบลพนา ที่มีความอุดมสมบูรณ์ ทั้งทรัพยากร ธรรมชาติ และปัจจัยที่เอื้อต่าง ๆ จึงเหมาะแก่การทำการเกษตร

๘) ความเชื่อมโยงของยุทธศาสตร์ในภาพรวม

การวิเคราะห์สภาพการณ์และศักยภาพ

การวิเคราะห์ที่ครอบคลุมความเชื่อมโยง ความสอดคล้องยุทธศาสตร์จังหวัด ยุทธศาสตร์การพัฒนาขององค์กรปกครองส่วนท้องถิ่นในเขตจังหวัด ยุทธศาสตร์ขององค์กรปกครองส่วนท้องถิ่น นโยบายของผู้บริหารท้องถิ่น รวมถึงความเชื่อมโยงแผนยุทธศาสตร์ชาติ ๒๐ ปี แผนพัฒนาเศรษฐกิจและสังคมแห่งชาติ

ยุทธศาสตร์ชาติ ๒๐ ปี	แผนพัฒนาเศรษฐกิจและสังคมแห่งชาติ	ยุทธศาสตร์จังหวัด	ยุทธศาสตร์การพัฒนาขององค์กรปกครองส่วนท้องถิ่นในเขตจังหวัด	ยุทธศาสตร์ขององค์กรปกครองส่วนท้องถิ่น
ยุทธศาสตร์ที่ ๑ ด้านความมั่นคง	ยุทธศาสตร์ที่ ๔ การเสริมสร้างความมั่นคงแห่งชาติเพื่อการพัฒนาประเทศสู่ความมั่งคั่งและยั่งยืน	ประเด็นการพัฒนาที่ ๒ การพัฒนาคน ชุมชน และการจัดการภาครัฐใหม่คุณภาพ มั่นคง และทันสมัย	ยุทธศาสตร์ที่ ๕. การบริหารกิจการบ้านเมืองที่ดี	ยุทธศาสตร์ที่ ๒ การบริหารจัดการด้วยหลักธรรมาภิบาล
ยุทธศาสตร์ที่ ๒ ด้านการสร้างความสามารถในการแข่งขัน	ยุทธศาสตร์ที่ ๓ การสร้างความเข้มแข็งทางเศรษฐกิจและแข่งขันได้อย่างยั่งยืน	ประเด็นการพัฒนาที่ ๑ การส่งเสริมและยกระดับการพัฒนาการผลิตสินค้าเกษตรอินทรีย์ สินค้าเกษตรปลอดภัย อุตสาหกรรมเกษตรแปรรูป และผลิตภัณฑ์สมุนไพร ประเด็นการพัฒนาที่ ๔ การส่งเสริมและพัฒนาเศรษฐกิจ การค้า การลงทุนของจังหวัด เพื่อสร้างอาชีพและรายได้แก่ชุมชนให้สามารถแข่งขันได้	ยุทธศาสตร์ที่ ๓. ส่งเสริมการดำเนินชีวิตตามหลักเศรษฐกิจพอเพียง	ยุทธศาสตร์ที่ ๕ สังคมและเศรษฐกิจฐานรากชุมชนเข้มแข็ง

ยุทธศาสตร์ชาติ ๒๐ ปี	แผนพัฒนาเศรษฐกิจและสังคมแห่งชาติ	ยุทธศาสตร์จังหวัด	ยุทธศาสตร์การพัฒนาขององค์กรปกครองส่วนท้องถิ่นในเขตจังหวัด	ยุทธศาสตร์ขององค์กรปกครองส่วนท้องถิ่น
ยุทธศาสตร์ที่ ๓ ด้านการพัฒนาและเสริมสร้างศักยภาพทรัพยากรมนุษย์	ยุทธศาสตร์ที่ ๑ การเสริมสร้างและพัฒนาศักยภาพทุนมนุษย์	ยุทธศาสตร์พัฒนาที่ ๔ การพัฒนาคน ชุมชน และการจัดการภาครัฐให้มีคุณภาพ มั่นคง และทันสมัย	ยุทธศาสตร์ที่ ๑ พัฒนาคุณภาพชีวิตของประชาชน ให้เป็นสังคมเมืองน่าอยู่	ยุทธศาสตร์ที่ ๒ การศึกษาและพัฒนาคุณภาพชีวิต
ยุทธศาสตร์ที่ ๔ ด้านการสร้างโอกาสความเสมอภาคและเท่าเทียมกันทางสังคม	ยุทธศาสตร์ที่ ๒ การสร้างความเป็นธรรมลดความเหลื่อมล้ำในสังคม	ยุทธศาสตร์พัฒนาที่ ๔ การพัฒนาคน ชุมชน และการจัดการภาครัฐให้มีคุณภาพ มั่นคง และทันสมัย	ยุทธศาสตร์ที่ ๑ พัฒนาคุณภาพชีวิตของประชาชน ให้เป็นสังคมเมืองน่าอยู่	ยุทธศาสตร์ที่ ๒ การศึกษาและพัฒนาคุณภาพชีวิต
ยุทธศาสตร์ที่ ๕ ด้านการสร้างการเติบโตบนคุณภาพชีวิตที่เป็นมิตรกับสิ่งแวดล้อม	ยุทธศาสตร์ที่ ๔ การเติบโตที่เป็นมิตรกับสิ่งแวดล้อมเพื่อการพัฒนาอย่างยั่งยืน	ยุทธศาสตร์พัฒนาที่ ๓ การบริหารจัดการทรัพยากรธรรมชาติ สิ่งแวดล้อม ดิน น้ำ และพลังงานเพื่อการอนุรักษ์และใช้ประโยชน์ที่สมดุล ยั่งยืน	ยุทธศาสตร์ที่ ๔ ทรัพยากรธรรมชาติและสิ่งแวดล้อม	ยุทธศาสตร์ที่ ๑ การศึกษาและพัฒนาคุณภาพชีวิต
ยุทธศาสตร์ที่ ๖ ด้านการปรับสมดุลและพัฒนาระบบการบริหารจัดการภาครัฐ	ยุทธศาสตร์ที่ ๒ การบริหารจัดการในภาครัฐ การป้องกันทุจริตประพฤติมิชอบและธรรมาภิบาลในสังคมไทย	ยุทธศาสตร์พัฒนาที่ ๔ การพัฒนาคน ชุมชน และการจัดการภาครัฐให้มีคุณภาพ มั่นคง และทันสมัย	ยุทธศาสตร์ที่ ๕ การบริหารกิจการบ้านเมืองที่ดี	ยุทธศาสตร์ที่ ๒ การบริหารจัดการด้วยหลักธรรมาภิบาล

### (๓) การวิเคราะห์เพื่อพัฒนาท้องถิ่น

๓.๑ การวิเคราะห์กรอบการจัดทำยุทธศาสตร์ขององค์กรปกครองส่วนท้องถิ่น

(ใช้การวิเคราะห์ SWOT Analysis/Demand (Demand Analysis)/Global Demand และ Trend ปัจจัยและสถานการณ์การเปลี่ยนแปลงที่มีผลต่อการพัฒนา อย่างน้อยต้องประกอบด้วย การวิเคราะห์ ศักยภาพด้านเศรษฐกิจ ด้านสังคม ด้านการศึกษา ด้านผังเมือง ด้านเทคโนโลยี ด้านทรัพยากรธรรมชาติและ สิ่งแวดล้อม)

#### การวิเคราะห์ศักยภาพการพัฒนาเทศบาลตำบลพนา

##### ด้วยเทคนิค SWOT Analysis

จากการวิเคราะห์ศักยภาพด้านเศรษฐกิจ สังคม ทรัพยากรธรรมชาติและสิ่งแวดล้อม และด้านการ บริหารจัดการของเทศบาลตำบลพนา สามารถสรุป จุดแข็ง จุดอ่อน โอกาส และอุปสรรคในภาพรวมได้ ดังนี้

##### การวิเคราะห์ปัจจัยภายใน

จุดแข็ง	จุดอ่อน
<p>๑. การบริหารจัดการ</p> <p>๑.๑ การบริหารงาน</p> <ul style="list-style-type: none"> <li>- ผู้บริหารมีวิสัยทัศน์และความเป็นผู้นำ</li> <li>ที่ดี มีศักยภาพสูง</li> <li>- มีการปรับกระบวนการบริหารจัดการ</li> <li>ให้มีความชัดเจน</li> </ul> <p>๑.๒ บุคลากร</p> <ul style="list-style-type: none"> <li>- บุคลากรมีการพัฒนาความรู้</li> <li>ความสามารถของตนเองอย่างต่อเนื่อง</li> </ul> <p>๑.๓ วัสดุ อุปกรณ์</p> <ul style="list-style-type: none"> <li>-</li> </ul>	<p>๑. การบริหารจัดการ</p> <p>๑.๑ การบริหารงาน</p> <ul style="list-style-type: none"> <li>- ข้อจำกัดด้านงบประมาณในการพัฒนา</li> <li>ท้องถิ่นท้องถิ่น</li> </ul> <p>๑.๒ บุคลากร</p> <ul style="list-style-type: none"> <li>- ข้อจำกัดด้านงบประมาณ</li> </ul> <p>๑.๓ วัสดุ อุปกรณ์</p> <ul style="list-style-type: none"> <li>- ขาดแคลนเครื่องมือ อุปกรณ์ในการ</li> <li>ปฏิบัติงาน</li> </ul>

<p>๑.๔ การมีส่วนร่วมของภาคประชาชน</p> <ul style="list-style-type: none"> <li>- ภาคประชาชนให้ความร่วมมือในการดำเนินกิจกรรมต่าง ๆ ของเทศบาล</li> </ul> <p><u>๒.ด้านเศรษฐกิจ</u></p> <ul style="list-style-type: none"> <li>- มีการสนับสนุนกลุ่มอาชีพ</li> <li>- มีรายได้หมุนเวียนในชุมชน</li> </ul>	<p>๑.๔ การมีส่วนร่วมของภาคประชาชน</p> <ul style="list-style-type: none"> <li>-</li> </ul> <p><u>๒. ด้านเศรษฐกิจ</u></p> <ul style="list-style-type: none"> <li>- แหล่งน้ำเพื่อการเกษตรมีไม่มาก</li> <li>- ไม่มีระบบชลประทาน เกษตรกรอาศัยน้ำตามแหล่งน้ำธรรมชาติเป็นหลัก ไม่สามารถเก็บกักน้ำได้เพียงพอ</li> <li>- ขาดแคลนน้ำในช่วงฤดูแล้ง</li> <li>- ประชาชนมีรายจ่ายที่เป็นค่าใช้จ่ายในการอุปโภคบริโภคมาก และมีรายจ่ายด้านต้นทุนการผลิตที่สูง</li> <li>- ประชาชนมีหนี้สิน</li> <li>- ประชาชนมีค่าใช้จ่ายที่เป็นสิ่งฟุ่มเฟือย ไม่มี ความจำเป็น เช่น ค่าบุหรี เหล้า ยาตอง ค่าบันเทิง หวย การพนัน</li> <li>- กลุ่มอาชีพที่ได้รับการส่งเสริมสนับสนุนจากรัฐมีมาก แต่ไม่มีความเข้มแข็งและยั่งยืน</li> <li>- การค้าการลงทุนในชุมชนมีน้อย</li> </ul>
<p><u>๓.ด้านสังคม</u></p> <ul style="list-style-type: none"> <li>- มีสถาบันการศึกษาระดับประถมศึกษา ๒ แห่ง (มี ๑ แห่งที่ขยายโอกาสทางการศึกษาถึงระดับ</li> </ul>	<p><u>๓. ด้านสังคม</u></p> <ul style="list-style-type: none"> <li>- มีปัญหาขาดความอบอุ่นในครอบครัว ทั้งบุตรหลานให้ผู้สูงอายุดูแล</li> </ul>

<p>มัธยมศึกษาตอนต้น)</p> <ul style="list-style-type: none"> <li>- มีศูนย์พัฒนาเด็กเล็ก ๑ แห่ง มีผู้เข้าเรียนตามเกณฑ์</li> <li>- มีศูนย์การศึกษานอกระบบและการศึกษาตามอัธยาศัยในเขตพื้นที่ ๑ แห่ง</li> <li>- มีโรงเรียนอนุบาลสาธิตเทศบาลพนา (เทศบาล ๒) ๑ แห่ง</li> <li>- มีศูนย์การเรียนรู้วิทยาลัยเทคนิคหัวตะพาน-เทศบาลพนา ๑ แห่ง</li> <li>- เทศบาลตำบลพนารับถ่ายโอนโรงเรียนระดับประถมศึกษา ขยายโอกาสทางการศึกษาถึงระดับมัธยมศึกษาตอนต้น สามารถบริหารจัดการได้อย่างเต็มที่</li> <li>- ความปลอดภัยในชีวิตและทรัพย์สินอยู่ในเกณฑ์ที่ควบคุมได้</li> <li>- เป็นสังคมกึ่งชนบทที่เอื้ออาหารต่อกัน</li> <li>- ประชาชนส่วนใหญ่มีสุขภาพดี</li> <li>- มีวัฒนธรรม ประเพณี วิถีชีวิต และภูมิปัญญาท้องถิ่นที่สืบทอดต่อกันมาช้านาน</li> <li>- มีพระเหลาเทพนิมิตที่ประชาชนเลื่อมใสศรัทธาเป็นที่ยึดเหนี่ยวจิตใจ และมีพุทธลักษณะที่งดงาม มีชื่อเสียงสามารถดึงดูดนักท่องเที่ยวได้มาก</li> <li>- มีการรวมกลุ่มกันเพื่อจัดสวัสดิการในชุมชนมีสมาชิกจำนวนมาก</li> </ul>	<ul style="list-style-type: none"> <li>- มีการอพยพแรงงานไปทำงานต่างถิ่นจากปัญหาเศรษฐกิจ</li> </ul>
--	--

<p><b>๔.ด้านทรัพยากรธรรมชาติและสิ่งแวดล้อม</b></p> <ul style="list-style-type: none"> <li>- มีป่าไม้เบญจพรรณขนาดใหญ่ซึ่งเป็นเขตพื้นที่ป่าสงวน(วนอุทยานดอนเจ้าปู่) ที่อุดมสมบูรณ์</li> <li>- มีสัตว์ป่า (ลิงแสม) อาศัยอยู่จำนวนมาก</li> <li>- สิ่งแวดล้อมในด้านมลพิษทางอากาศและเสียงในเขตชุมชนอยู่ในเกณฑ์ที่ไม่ส่งผลกระทบต่อสุขภาพ</li> <li>- ประชาชนให้ความสนใจและดำเนินการกำจัดขยะมูลฝอยในครัวเรือนด้วยการทำปุ๋ยอินทรีย์และปุ๋ยน้ำหมักชีวภาพที่ช่วยลดปริมาณขยะในชุมชน</li> </ul>	<p><b>๔.ด้านทรัพยากรธรรมชาติและสิ่งแวดล้อม</b></p> <ul style="list-style-type: none"> <li>- แหล่งน้ำตามธรรมชาติในพื้นที่มีน้อยและมีสภาพตื้นเขิน</li> <li>- ไม่มีสถานที่กำจัดขยะ</li> </ul>
---	--

#### การวิเคราะห์ปัจจัยภายนอก

โอกาส	อุปสรรค
<p><b>๑. การบริหารจัดการ</b></p> <ul style="list-style-type: none"> <li>- นโยบายรัฐบาลมีความชัดเจนต่อการบริหารราชการในการพัฒนาท้องถิ่น</li> <li>- มีกฎหมาย ระเบียบที่กำหนดแนวทางปฏิบัติ และให้ความสำคัญกับองค์กรปกครองส่วนท้องถิ่น</li> </ul> <p><b>๒. ด้านเศรษฐกิจ</b></p> <ul style="list-style-type: none"> <li>- รัฐบาลมีนโยบายสนับสนุนกองทุนหมู่บ้าน</li> <li>- กลุ่มจังหวัดภาคตะวันออกเฉียงเหนือ ตอนล่าง</li> </ul>	<p><b>๑. การบริหารจัดการ</b></p> <ul style="list-style-type: none"> <li>- การจัดสรรรายได้ให้แก่องค์กรปกครองส่วนท้องถิ่น ตามพระราชบัญญัติกำหนดแผนและขั้นตอนการกระจายอำนาจให้แก่องค์กรปกครองส่วนท้องถิ่นไม่เป็นไปตามแผนที่กำหนดไว้ และสถานการณ์ทางการเมืองยังไม่สงบ</li> </ul> <p><b>๒. ด้านเศรษฐกิจ</b></p> <ul style="list-style-type: none"> <li>- ในเขตพื้นที่ประสบปัญหาภัยแล้ง</li> <li>- ราคาผลผลิตทางการเกษตรไม่แน่นอนขึ้นอยู่</li> </ul>

<p>มุ่งเน้นการสร้างงานและรายได้จากการท่องเที่ยว</p> <ul style="list-style-type: none"> <li>- นโยบายการพัฒนาเศรษฐกิจระดับชุมชน</li> <li>- ส่งเสริมการนำหลักปรัชญาเศรษฐกิจพอเพียงมาใช้</li> </ul> <p>๓. ด้านสังคม</p> <ul style="list-style-type: none"> <li>- องค์กรปกครองส่วนท้องถิ่น มีความเป็นเอกภาพ ในการพัฒนาท้องถิ่น</li> <li>- ภาคประชาชนให้ความร่วมมือในการพัฒนาท้องถิ่น</li> <li>- มีหน่วยงานของรัฐหลายหน่วยงานที่เน้นการพัฒนาสังคม</li> </ul> <p>๔. ด้านทรัพยากรธรรมชาติและสิ่งแวดล้อม</p> <ul style="list-style-type: none"> <li>- การพัฒนาแหล่งน้ำ</li> <li>- ระบบบริหารจัดการเพื่อแก้ไขปัญหาน้ำท่วมและการขาดแคลนน้ำ</li> </ul>	<p>กับกลไกตลาดกลาง</p> <ul style="list-style-type: none"> <li>- ขาดการประชาสัมพันธ์</li> </ul> <p>๓. ด้านสังคม</p> <ul style="list-style-type: none"> <li>- กระแสวัฒนธรรมต่างประเทศทำให้วิถีชีวิตชุมชนเปลี่ยนไปและฟุ่มเฟือย ค่านิยมในด้านวัตถุ</li> </ul> <p>๔. ด้านทรัพยากรธรรมชาติและสิ่งแวดล้อม</p> <ul style="list-style-type: none"> <li>- ฤดูกาลเปลี่ยนแปลงไม่เป็นไปตามธรรมชาติปกติ</li> <li>- ปัญหาโรคระบาดในปัจจุบัน เช่น ไวรัสโคโรน่า</li> </ul>
--	---

## ๓.๒ การประเมินสถานการณ์สภาพแวดล้อมภายนอกที่เกี่ยวข้อง

## การประเมินสถานการณ์สภาพแวดล้อมภายนอกที่เกี่ยวข้องของเทศบาลตำบลพนา

ด้าน	ผลด้านบวก	ผลด้านลบ
<b>ด้านการเมือง</b> (Political Component = P)	<ul style="list-style-type: none"> <li>➢ มีผู้นำที่มีวิสัยทัศน์ กว้างไกล</li> <li>➢ มีเสถียรภาพที่มั่นคงในการบริหารนโยบาย</li> <li>➢ ไม่มีความรุนแรงทางด้านการเมืองในท้องถิ่น</li> </ul>	<ul style="list-style-type: none"> <li>➢ ไม่มีการถ่วงดุลอำนาจ</li> <li>➢ การสนับสนุนงบประมาณจากส่วนกลางไม่เพียงพอ</li> <li>➢ ขาดการกระจายอำนาจ</li> </ul>
<b>ด้านเศรษฐกิจ</b> (Economic Component = E)	<ul style="list-style-type: none"> <li>➢ มีธุรกิจ SME มีรายได้ในครัวเรือน</li> <li>➢ มีพื้นที่เพาะปลูกเป็นของตัวเอง</li> <li>➢ มีรายได้หมุนเวียนภายในชุมชน (กองทุนต่าง ๆ ภายในชุมชน)</li> </ul>	<ul style="list-style-type: none"> <li>➢ ไม่มีอาชีพรองรับในชุมชนประชาชนบางส่วนจึงผลัดถิ่นไปประกอบอาชีพตามเมืองใหญ่</li> <li>➢ ไม่มีตลาดรองรับผลผลิต</li> <li>➢ ประสบปัญหาภัยแล้ง-น้ำท่วม</li> </ul>
<b>ด้านสังคมและวัฒนธรรม</b> (Sociocultural Component = S)	<ul style="list-style-type: none"> <li>➢ สงบอยู่เรียบง่ายและสงบสุข</li> <li>➢ มีแหล่งท่องเที่ยวทางวัฒนธรรม</li> <li>➢ ประชาชนส่วนใหญ่มีการศึกษาสูง</li> </ul>	<ul style="list-style-type: none"> <li>➢ ขาดการประชาสัมพันธ์ด้านการท่องเที่ยว</li> <li>➢ สังคมผู้สูงอายุ</li> <li>➢ การเปลี่ยนไปของสังคมจากสังคมชนบทสู่สังคมเมือง</li> </ul>
<b>ด้านเทคโนโลยี</b> (Technological Component = T)	<ul style="list-style-type: none"> <li>➢ มีเครือข่ายอินเทอร์เน็ต</li> <li>➢ มีช่องทางในการติดต่อสื่อสาร</li> <li>➢ การนำเทคโนโลยีมาใช้ในการปฏิบัติงาน</li> </ul>	<ul style="list-style-type: none"> <li>➢ เครือข่ายไม่ครอบคลุม</li> <li>➢ ขาดความรู้ความเข้าใจในการใช้เทคโนโลยี</li> <li>➢ การใช้เทคโนโลยีในทางที่ผิด</li> <li>➢ ปัญหาเด็กและเยาวชนติดเกมส์</li> </ul>



ส่วนที่ ๓  
การนำแผนพัฒนาท้องถิ่น  
ไปสู่การปฏิบัติ



ส่วนที่ ๓  
การนำแผนพัฒนาท้องถิ่นไปสู่การปฏิบัติ

๑. ยุทธศาสตร์การพัฒนาและแผนงาน

ที่	ยุทธศาสตร์	ด้าน	แผนงาน	หน่วยงาน รับผิดชอบหลัก	หน่วยงาน สนับสนุน
๑	ยุทธศาสตร์ที่ ๑ บริการสาธารณะและ สิ่งแวดล้อม (Public Service and Environment)	เคหะและชุมชน	แผนงานเคหะและชุมชน	กองช่าง กองคลัง กองการศึกษา	เทศบาล ตำบลพนา
		การเกษตร	แผนงานการเกษตร	กองสาธารณสุขฯ กองช่าง	
๒	ยุทธศาสตร์ที่ ๒ การศึกษาและการพัฒนา คุณภาพชีวิต(Education and Improve the Quality of Life)	บริหารงานทั่วไป	แผนงานบริหารงานทั่วไป	สำนักปลัด	
		การรักษาความสงบภายใน	แผนงานการรักษาความ สงบภายใน	สำนักปลัด	
		การศึกษา	แผนงานการศึกษา	กองการศึกษา	
		สาธารณสุข	แผนงานสาธารณสุข	กองสาธารณสุขฯ	
		สังคมสงเคราะห์	แผนงานสังคมสงเคราะห์	สำนักปลัด	
		สร้างความเข้มแข็งของ ชุมชน	แผนงานสร้างความ เข้มแข็งของชุมชน	สำนักปลัด	
		การศาสนา วัฒนธรรมและ นันทนาการ	แผนงานการศาสนา วัฒนธรรมและ นันทนาการ	กองการศึกษา	
งบกลาง	แผนงานงบกลาง	สำนักปลัด			
๓	ยุทธศาสตร์ที่ ๓ การท่องเที่ยว วัฒนธรรม ศิลปะประเพณี (Tourism, Culture, Art and Tradition)	การศาสนา วัฒนธรรมและ นันทนาการ	แผนงานการศาสนา วัฒนธรรมและ นันทนาการ	กองการศึกษา	
๔	ยุทธศาสตร์ที่ ๔ โครงสร้างพื้นฐานและ สาธารณูปการ (Infrastructure and Public Facilities)	เคหะและชุมชน	แผนงานเคหะและชุมชน	กองช่าง	
		อุตสาหกรรมและการโยธา	แผนงานอุตสาหกรรม และการโยธา	กองช่าง	

ที่	ยุทธศาสตร์	ด้าน	แผนงาน	หน่วยงาน รับผิดชอบหลัก	หน่วยงาน สนับสนุน
		การเกษตร	แผนงานการเกษตร	กองช่าง	
๕	ยุทธศาสตร์ที่ ๕ สังคมและเศรษฐกิจฐาน รากชุมชนเข้มแข็ง (Social and Strong Local Economy)	เคหะและชุมชน	แผนงานเคหะและชุมชน	สำนักปลัด	
๖	ยุทธศาสตร์ที่ ๖ การบริหารจัดการด้วย หลักธรรมาภิบาล (Good Governance)	บริหารงานทั่วไป	แผนงานบริหารงานทั่วไป	สำนักปลัด กองคลัง	
		สร้างความเข้มแข็งของ ชุมชน	แผนงานสร้างความ เข้มแข็งของชุมชน	สำนักปลัด	
		การพาณิชย์	แผนงานการพาณิชย์	กองสาธารณสุขฯ	
รวม	๖ ยุทธศาสตร์	๑๐ ด้าน	๑๐ แผนงาน	๕ สำนัก/กอง	

แบบ ผอ๑

บัญชีสรุปโครงการพัฒนา  
แผนพัฒนาท้องถิ่น (พ.ศ. ๒๕๖๖ - ๒๕๗๐)  
เทศบาลตำบลพนา อำเภอพนา จังหวัดอำนาจเจริญ

แบบ ก.๑

ยุทธศาสตร์	ปี ๒๕๖๖		ปี ๒๕๖๗		ปี ๒๕๖๘		ปี ๒๕๖๙		ปี ๒๕๗๐		รวม ๕ ปี	
	จำนวนโครงการ	งบประมาณ (บาท)	จำนวนโครงการ	งบประมาณ (บาท)	จำนวนโครงการ	งบประมาณ (บาท)	จำนวนโครงการ	งบประมาณ (บาท)	จำนวนโครงการ	งบประมาณ (บาท)		
ยุทธศาสตร์ที่ ๑ บริการสาธารณะและสิ่งแวดล้อม (Public Service and Environment)												
๑.๑. แผนงานคหะและชุมชน	๑๕	๒,๒๑๐,๐๐๐	๑๕	๑,๒๑๐,๐๐๐	๑๕	๑,๒๑๐,๐๐๐	๑๕	๑,๒๑๐,๐๐๐	๑๕	๑,๒๑๐,๐๐๐	๗๕	๗,๐๕๐,๐๐๐
๑.๒. แผนงานเกษตร	๙	๕๗๕,๐๐๐	๙	๕๗๕,๐๐๐	๙	๕๗๕,๐๐๐	๙	๕๗๕,๐๐๐	๙	๕๗๕,๐๐๐	๔๕	๒,๓๓๕,๐๐๐
<b>รวม</b>	<b>๒๔</b>	<b>๒,๗๘๕,๐๐๐</b>	<b>๒๔</b>	<b>๑,๗๘๕,๐๐๐</b>	<b>๒๔</b>	<b>๑,๗๘๕,๐๐๐</b>	<b>๒๔</b>	<b>๑,๗๘๕,๐๐๐</b>	<b>๒๔</b>	<b>๑,๗๘๕,๐๐๐</b>	<b>๑๒๐</b>	<b>๙,๓๘๕,๐๐๐</b>
ยุทธศาสตร์ที่ ๒ การศึกษาและการพัฒนาคุณภาพชีวิต (Education and Improve the Quality of Life)												
๒.๑ แผนงานบริหารงานทั่วไป	๒	๑๒๐,๐๐๐	๒	๑๒๐,๐๐๐	๒	๑๒๐,๐๐๐	๒	๑๒๐,๐๐๐	๒	๑๒๐,๐๐๐	๑๐	๖๐๐,๐๐๐
๒.๒ แผนงานการรักษาความสงบภายใน	๗	๕๒๐,๐๐๐	๗	๕๒๐,๐๐๐	๗	๕๒๐,๐๐๐	๗	๕๒๐,๐๐๐	๗	๕๒๐,๐๐๐	๓๕	๒,๓๖๐,๐๐๐
๒.๓. แผนงานการศึกษา	๔๕	๑๗,๕๕๑,๑๐๐	๔๕	๑๗,๗๖๗,๖๐๐	๔๕	๑๗,๗๖๗,๖๐๐	๔๕	๑๗,๗๖๗,๖๐๐	๔๕	๑๗,๗๖๗,๖๐๐	๒๒๕	๘๘,๖๖๑,๕๐๐
๒.๔. แผนงานสาธารณสุข	๓๔	๑,๑๐๔,๒๒๐	๓๔	๑,๑๐๔,๒๒๐	๓๔	๑,๑๐๔,๒๒๐	๓๔	๑,๑๐๔,๒๒๐	๓๔	๑,๑๐๔,๒๒๐	๑๓๖	๕,๕๒๐,๑๘๐
๒.๕. แผนงานแผนงานสังคมสงเคราะห์	๒	๒๐๐,๐๐๐	๒	๒๐๐,๐๐๐	๒	๒๐๐,๐๐๐	๒	๒๐๐,๐๐๐	๒	๒๐๐,๐๐๐	๑๐	๑,๐๐๐,๐๐๐
๒.๖ แผนงานสร้างความเข้มแข็งของชุมชน	๓	๔๕๐,๐๐๐	๓	๔๕๐,๐๐๐	๓	๔๕๐,๐๐๐	๓	๔๕๐,๐๐๐	๓	๔๕๐,๐๐๐	๑๕	๒,๐๕๐,๐๐๐
๒.๗ แผนงานการศึกษา วิถีวัฒนธรรมและนันทนาการ	๘	๒,๔๘๒,๐๐๐	๗	๔๘๒,๐๐๐	๗	๔๘๒,๐๐๐	๗	๔๘๒,๐๐๐	๗	๔๘๒,๐๐๐	๓๖	๔,๔๑๐,๐๐๐
๒.๘ แผนงานงบกลาง	๓	๕,๑๕๕,๐๐๐	๓	๕,๕๕๕,๐๐๐	๓	๖,๐๗๖,๔๐๐	๓	๖,๖๐๒,๓๐๐	๓	๕,๕๕๕,๘๐๐	๑๕	๒๖,๓๐๖,๕๐๐
<b>รวม</b>	<b>๑๐๔</b>	<b>๒๗,๖๒๑,๓๒๐</b>	<b>๑๐๔</b>	<b>๒๖,๓๐๘,๘๒๐</b>	<b>๑๐๒</b>	<b>๒๖,๖๗๐,๒๒๐</b>	<b>๑๐๒</b>	<b>๒๗,๑๙๖,๑๒๐</b>	<b>๑๐๒</b>	<b>๑๖,๕๗๑,๗๒๐</b>	<b>๕๐๘</b>	<b>๑๘๕,๓๖๘,๑๘๐</b>
ยุทธศาสตร์ที่ ๓ การท่องเที่ยว วัฒนธรรม ศิลปะประเพณี (Tourism, Culture, Art and Tradition)												
๓.๑ แผนงานการศึกษา วิถีวัฒนธรรมและนันทนาการ	๒๓	๑,๗๓๐,๐๐๐	๒๔	๕,๗๓๐,๐๐๐	๒๓	๑,๗๓๐,๐๐๐	๒๓	๑,๗๓๐,๐๐๐	๒๓	๑,๗๓๐,๐๐๐	๑๑๖	๑๑,๖๕๐,๐๐๐
<b>รวม</b>	<b>๒๓</b>	<b>๑,๗๓๐,๐๐๐</b>	<b>๒๔</b>	<b>๕,๗๓๐,๐๐๐</b>	<b>๒๓</b>	<b>๑,๗๓๐,๐๐๐</b>	<b>๒๓</b>	<b>๑,๗๓๐,๐๐๐</b>	<b>๒๓</b>	<b>๑,๗๓๐,๐๐๐</b>	<b>๑๑๖</b>	<b>๑๑,๖๕๐,๐๐๐</b>

บัญชีสรุปโครงการพัฒนา  
แผนพัฒนาท้องถิ่น (พ.ศ. ๒๕๖๖ - ๒๕๗๐)  
เทศบาลตำบลพนา อำเภอพนา จังหวัดอำนาจเจริญ

แบบ ผ.๑๑

ยุทธศาสตร์	ปี ๒๕๖๖		ปี ๒๕๖๗		ปี ๒๕๖๘		ปี ๒๕๖๙		ปี ๒๕๗๐		รวม ๕ ปี	
	จำนวนโครงการ	งบประมาณ (บาท)	จำนวนโครงการ	งบประมาณ (บาท)	จำนวนโครงการ	งบประมาณ (บาท)	จำนวนโครงการ	งบประมาณ (บาท)	จำนวนโครงการ	งบประมาณ (บาท)	จำนวนโครงการ	งบประมาณ (บาท)
ยุทธศาสตร์ที่ ๔ โครงสร้างพื้นฐานและสาธารณูปการ Infrastructure and Public Facilities												
	๕.๑. แผนงานเคหะและชุมชน	๓๖	๑๕,๕๕๙,๗๖๖	๕	๖๐๐,๐๐๐							๑,๐๐๐,๐๐๐
	๕.๒. แผนงานอุตสาหกรรมและการโยธา	๓	๘๒๓,๐๐๐			๔	๖๐๐,๐๐๐			๑	๕๕๒,๐๐๐	๑,๙๗๕,๐๐๐
	รวม	๓๙	๑๖,๓๘๒,๗๖๖	๖	๑,๒๖๒,๐๐๐	๔	๖๐๐,๐๐๐	-		๑	๕๕๒,๐๐๐	๓๙,๒๑๖,๗๖๖
ยุทธศาสตร์ที่ ๕ สังคมและเศรษฐกิจฐานรากชุมชนเข้มแข็ง Social and Strong Local Economy												
	๕.๑. แผนงานสร้างความเข้มแข็งของชุมชน	๖	๑,๒๐๐,๐๐๐	๔	๒๐๐,๐๐๐	๔	๒๐๐,๐๐๐	๔	๒๐๐,๐๐๐	๔	๒๐๐,๐๐๐	๒๐,๐๐๐,๐๐๐
	รวม	๖	๑,๒๐๐,๐๐๐	๔	๒๐๐,๐๐๐	๔	๒๐๐,๐๐๐	๔	๒๐๐,๐๐๐	๔	๒๐๐,๐๐๐	๒๐,๐๐๐,๐๐๐
ยุทธศาสตร์ที่ ๖ การบริหารจัดการด้วยหลักธรรมาภิบาล Good Governance												
	๖.๑. แผนงานบริหารงานทั่วไป	๑๗	๑,๑๕๙,๐๐๐	๑๘	๑,๖๕๙,๐๐๐	๑๘	๑,๖๕๙,๐๐๐	๑๘	๑,๖๕๙,๐๐๐	๑๘	๑,๖๕๙,๐๐๐	๗,๔๙๕,๐๐๐
	๖.๒. แผนงานสร้างความเข้มแข็งของชุมชน	๑	๕,๐๐๐	๑	๕,๐๐๐	๑	๕,๐๐๐	๑	๕,๐๐๐	๑	๕,๐๐๐	๒๕,๐๐๐
	๖.๓. แผนงานการพาณิชย์	๓	๙๐,๐๐๐	๓	๙๐,๐๐๐	๓	๙๐,๐๐๐	๓	๙๐,๐๐๐	๓	๙๐,๐๐๐	๔๕๐,๐๐๐
รวม	๒๑	๑,๒๕๔,๐๐๐	๒๒	๑,๗๕๔,๐๐๐	๒๒	๑,๗๕๔,๐๐๐	๒๒	๑,๗๕๔,๐๐๐	๒๒	๑,๗๕๔,๐๐๐	๗,๕๗๐,๐๐๐	
รวมทั้งสิ้น	๒๑๗	๔๐,๙๗๓,๐๘๖	๑๘๔	๓๖,๒๕๙,๘๒๐	๑๗๙	๓๖,๗๙๙,๒๐๐	๑๗๕	๓๒,๖๘๕,๑๒๐	๑๗๖	๔๒,๕๑๒,๗๒๐	๗๒๕	๒๓๕,๑๘๙,๙๔๖

แบบ ผ๐๑/๑

บัญชีสรุปโครงการพัฒนาที่นำมาจากแผนพัฒนาหมู่บ้านและแผนชุมชน  
เทศบาลตำบลพนา อำเภอพนา จังหวัดอำนาจเจริญ

โครงการพัฒนาที่นำมาจากแผนพัฒนาหมู่บ้าน และแผนพัฒนาชุมชน	ปี ๒๕๖๖		ปี ๒๕๖๗		ปี ๒๕๖๘		ปี ๒๕๖๙		ปี ๒๕๗๐		รวม ๕ ปี	
	จำนวน โครงการ	งบประมาณ (บาท)	จำนวน โครงการ	งบประมาณ (บาท)	จำนวน โครงการ	งบประมาณ (บาท)	จำนวน โครงการ	งบประมาณ (บาท)	จำนวน โครงการ	งบประมาณ (บาท)	จำนวน โครงการ	รวม ๕ ปี
	โครงการ	(บาท)	โครงการ	(บาท)	โครงการ	(บาท)	โครงการ	(บาท)	โครงการ	(บาท)	โครงการ	(บาท)
ชุมชนพระเหลาพัฒนา หมู่ที่ ๑ ตำบลพนา												
๑.โครงการก่อสร้างแหล่งกักเก็บน้ำขนาดเล็ก	๑	๕๐๐,๐๐๐									๑	๕๐๐,๐๐๐
๒.โครงการกลุ่มอาชีพปุ๋ยชีวภาพ	๑	๓๐๐,๐๐๐									๑	๓๐๐,๐๐๐
๓.โครงการซ่อมแซมถนนซอยศาลากลางบ้าน	๑	๒๐๐,๐๐๐									๑	๒๐๐,๐๐๐
๔.กิจกรรมส่งเสริมการมีรายได้	๑	๕๐๐,๐๐๐									๑	๕๐๐,๐๐๐
๕.โครงการจัดซื้อรถขนส่งพืชผลการเกษตร	๑	๕๐๐,๐๐๐									๑	๕๐๐,๐๐๐
๖.โครงการชุดลอกคลองกุดยารทิศใต้	๑	๔๐๐,๐๐๐									๑	๔๐๐,๐๐๐
๗.กิจกรรมเพื่อสุขภาพและสิ่งแวดล้อม	๑	๒๐๐,๐๐๐									๑	๒๐๐,๐๐๐
๘.โครงการด้านยาเสพติด	๑	๒๐๐,๐๐๐									๑	๒๐๐,๐๐๐
๙.โครงการจัดหาเครื่องมือทางการแพทย์	๑	๕๐๐,๐๐๐									๑	๕๐๐,๐๐๐
๑๐.โครงการผลิตปุ๋ยอินทรีย์	๑	๓๐๐,๐๐๐									๑	๓๐๐,๐๐๐
<b>รวม</b>	<b>๑๐</b>	<b>๓,๖๐๐,๐๐๐</b>									<b>๑๐</b>	<b>๓,๖๐๐,๐๐๐</b>
<b>ชุมชนตลาดสด หมู่ที่ ๗ ตำบลพนา</b>												
๑.โครงการก่อสร้างแหล่งเก็บกักน้ำ หมู่ ๗	๑	๕๐๐,๐๐๐									๑	๕๐๐,๐๐๐
๒.โครงการจัดตั้งกลุ่มอาชีพทอผ้าพื้นเมือง	๑	๑๕,๐๐๐									๑	๑๕,๐๐๐
๓.โครงการขยายเขตไฟฟ้าส่องสว่างภายในหมู่บ้าน หมู่ ๗	๑	๒๐๐,๐๐๐									๑	๒๐๐,๐๐๐
๔.โครงการบริหารจัดการขยะมูลฝอยในชุมชน หมู่ ๗	๑	๕๐๐,๐๐๐									๑	๕๐๐,๐๐๐
๕.โครงการปรับปรุงภูมิทัศน์และพัฒนา แหล่งท่องเที่ยวสวนอุทยานดอนเจ้าปู่	๑	๓๐๐,๐๐๐									๑	๓๐๐,๐๐๐
๖.กิจกรรมสร้างภูมิคุ้มกันและป้องกันปัญหายาเสพติด	๑	๕๐,๐๐๐									๑	๕๐,๐๐๐

บัญชีสรุปโครงการพัฒนาที่นำมาจากแผนพัฒนาหมู่บ้านและแผนชุมชน  
เทศบาลตำบลพนา อำเภอพนา จังหวัดอำนาจเจริญ

โครงการพัฒนาที่นำมาจากแผนพัฒนาหมู่บ้าน และแผนพัฒนาชุมชน	ปี ๒๕๖๖		ปี ๒๕๖๗		ปี ๒๕๖๘		ปี ๒๕๖๙		ปี ๒๕๗๐		รวม ๕ ปี	
	จำนวนโครงการ	งบประมาณ (บาท)	จำนวนโครงการ	งบประมาณ (บาท)	จำนวนโครงการ	งบประมาณ (บาท)	จำนวนโครงการ	งบประมาณ (บาท)	จำนวนโครงการ	งบประมาณ (บาท)		
	(ชุมชนตลาดสด หมู่ที่ ๗ ตำบลพนา ต่อ)											
๗.กิจกรรมส่งเสริมสุขภาพลดพุง ลดโรค	๑	๒๐,๐๐๐									๑	๒๐,๐๐๐
๘.โครงการอบรมให้ความรู้ด้านการบริหารจัดการ การท่องเที่ยวหมู่บ้าน หมู่ ๗	๑	๒๐,๐๐๐									๑	๒๐,๐๐๐
๙.โครงการอบรมคณะกรรมการหมู่บ้าน หมู่ ๗	๑	๕๐,๐๐๐									๑	๕๐,๐๐๐
๑๐.โครงการอบรมคณะกรรมการในการบริหารจัดการ กองทุนกลางพัฒนาหมู่บ้าน	๑	๕๐,๐๐๐									๑	๕๐,๐๐๐
<b>รวม</b>	<b>๑๐</b>	<b>๑,๗๐๕,๐๐๐</b>									<b>๑๐</b>	<b>๑,๗๐๕,๐๐๐</b>
<b>ชุมชนเทพนิมิต หมู่ที่ ๘ ตำบลพนา</b>												
๑. โครงการพัฒนาแหล่งท่องเที่ยว วัดพระเหลาเทพนิมิต หมู่ ๘	๑	๓๐๐,๐๐๐									๑	๓๐๐,๐๐๐
๒. โครงการจัดตั้งกลุ่มอาชีพทอผ้าพื้นเมือง หมู่ ๘	๑	๑๕,๐๐๐									๑	๑๕,๐๐๐
๓. โครงการฟื้นฟูวัฒนธรรม/ประเพณีภายในชุมชน หมู่ ๘	๑	๓๐,๐๐๐									๑	๓๐,๐๐๐
๔. โครงการก่อสร้างแหล่งกักเก็บน้ำขนาดเล็ก หมู่ ๘	๑	๕๐๐,๐๐๐									๑	๕๐๐,๐๐๐
๕. โครงการบริหารจัดการขยะมูลฝอยในชุมชน หมู่ ๘	๑	๕๐๐,๐๐๐									๑	๕๐๐,๐๐๐
๖. โครงการขยายเขตไฟฟ้าเพื่อเกษตรกร (ทั้งชุมชน) หมู่ ๘	๑	๑,๐๐๐,๐๐๐									๑	๑,๐๐๐,๐๐๐
๗. โครงการถนนคอนกรีตเพื่อเกษตรกร (ทั้งชุมชน) หมู่ ๘	๑	๑,๐๐๐,๐๐๐									๑	๑,๐๐๐,๐๐๐
(ทั้งชุมชน) หมู่ ๘	๑	๑๐๐,๐๐๐									๑	๑๐๐,๐๐๐
๘. โครงการสนับสนุนพันธุ์ไก่แม่ หมู่ ๘	๑	๑๐๐,๐๐๐									๑	๑๐๐,๐๐๐
<b>รวม</b>	<b>๘</b>	<b>๓,๔๔๕,๐๐๐</b>									<b>๘</b>	<b>๓,๔๔๕,๐๐๐</b>

บัญชีสรุปโครงการพัฒนาที่นำมาจากแผนพัฒนาหมู่บ้านและแผนชุมชน  
เทศบาลตำบลพนา อำเภอพนา จังหวัดอำนาจเจริญ

โครงการพัฒนาที่นำมาจากแผนพัฒนาหมู่บ้าน และแผนพัฒนาชุมชน	ปี ๒๕๖๖		ปี ๒๕๖๗		ปี ๒๕๖๘		ปี ๒๕๖๙		ปี ๒๕๗๐		รวม ๕ ปี	
	จำนวน โครงการ	งบประมาณ (บาท)	จำนวน โครงการ	งบประมาณ (บาท)	จำนวน โครงการ	งบประมาณ (บาท)	จำนวน โครงการ	งบประมาณ (บาท)	จำนวน โครงการ	งบประมาณ (บาท)	จำนวน โครงการ	งบประมาณ (บาท)
ชุมชนบูรณาพัฒนา หมู่ที่ ๙ ตำบลพนา												
๑.โครงการก่อสร้างแหล่งกักเก็บน้ำขนาดเล็ก หมู่ ๙	๑	๕๐๐,๐๐๐										๕๐๐,๐๐๐
๒.โครงการส่งเสริมด้านการประกอบอาชีพในชุมชน หมู่ ๙	๑	๒๐๐,๐๐๐										๒๐๐,๐๐๐
๓.โครงการรณรงค์และป้องกันโรคติดต่อในชุมชน หมู่ ๙	๑	๕๐,๐๐๐										๕๐,๐๐๐
๔.โครงการพัฒนาแหล่งท่องเที่ยวในชุมชน หมู่ ๙	๑	๓๐๐,๐๐๐										๓๐๐,๐๐๐
๕.โครงการบริหารจัดการขยะมูลฝอยในชุมชน หมู่ ๙	๑	๕๐๐,๐๐๐										๕๐๐,๐๐๐
๖.กิจกรรมทำความสะอาด หมู่บ้าน หมู่ ๙	๑	๕๐,๐๐๐										๕๐,๐๐๐
<b>รวม</b>	<b>๖</b>	<b>๑,๖๐๐,๐๐๐</b>										<b>๑,๖๐๐,๐๐๐</b>
ชุมชนเมืองพนา หมู่ที่ ๑ ตำบลพระเหลา												
๑.โครงการถนนเชื่อมระหว่างหมู่บ้าน เส้นด้านหลังโรงเรียน พนาศึกษา	๑	๕๐๐,๐๐๐										๕๐๐,๐๐๐
๒.โครงการขยายเขตประปาภูมิภาค คุ่มดอนโปล	๑	๒๐๐,๐๐๐										๒๐๐,๐๐๐
๓.โครงการผลิตปุ๋ยอินทรีย์ชีวภาพ	๑	๕๐,๐๐๐										๕๐,๐๐๐
๔.โครงการเลี้ยง โค กระบือ	๑	๒๐๐,๐๐๐										๒๐๐,๐๐๐
๕.โครงการเจาะบาดาลในชุมชน	๑	๑๐๐,๐๐๐										๑๐๐,๐๐๐
๖.โครงการจัดหาสถานที่หาชุมชน อุปรกรณ์กีฬา	๑	๕๐,๐๐๐										๕๐,๐๐๐
๗.โครงการจัดเวรยาม รักษาความปลอดภัยในหมู่บ้าน	๑	๑๐,๐๐๐										๑๐,๐๐๐
๘. โครงการปลูกต้นไม้หัวไร่ปลายนา	๑	๒๐,๐๐๐										๒๐,๐๐๐
๙.โครงการก่อสร้างระบบประปา แบบหลังสูง ความจุ ๑๐ ลบ.ม.	๑	๕๐๐,๐๐๐										๕๐๐,๐๐๐
<b>๑๐.โครงการขอรับการสนับสนุนของทุนสวัสดิการชุมชน</b>	<b>๑</b>	<b>๒๕,๐๐๐</b>										<b>๒๕,๐๐๐</b>
<b>รวม</b>	<b>๑๐</b>	<b>๑,๖๕๕,๐๐๐</b>										<b>๑,๖๕๕,๐๐๐</b>



แบบ ๗๐๒

รายละเอียดโครงการพัฒนา

แผนพัฒนาท้องถิ่น (พ.ศ. ๒๕๖๖ - ๒๕๗๐)

เทศบาลตำบลพนา อำเภอพนา จังหวัดอำนาจเจริญ

ก ยุทธศาสตร์จังหวัด ประเด็นการพัฒนาที่ ๔ การบริหารจัดการทรัพยากรธรรมชาติ สิ่งแวดล้อม ป่า ดิน น้ำ และพลังงานเพื่ออนุรักษ์และใช้ประโยชน์ที่สมดุล ยั่งยืน

ข ยุทธศาสตร์การพัฒนาขององค์กรปกครองส่วนท้องถิ่นในเขตจังหวัด ยุทธศาสตร์ที่ ๔ ทรัพยากรธรรมชาติและสิ่งแวดล้อม

ยุทธศาสตร์การพัฒนาเทศบาลตำบลพนา ยุทธศาสตร์ที่ ๑ ด้านบริการสาธารณสุขและสิ่งแวดล้อม

๒.๔ แผนงาน คณะและชุมชน ๒.๔.๓ งานสาธารณสุข

แบบ ผ.๐๒

ที่	โครงการ	วัตถุประสงค์	เป้าหมาย (ผลผลิตของโครงการ)	งบประมาณ					ตัวชี้วัด(KPI)	ผลลัพธ์ที่คาดว่าจะได้รับ	หน่วยงาน ที่รับผิดชอบ
				๒๕๖๖ (บาท)	๒๕๖๗ (บาท)	๒๕๖๘ (บาท)	๒๕๖๙ (บาท)	๒๕๗๐ (บาท)			
๑	โครงการปรับปรุงภูมิทัศน์ สวนสาธารณะในเขตเทศบาล ตำบลพนา	-เพื่อปรับปรุงภูมิทัศน์สวนสาธารณะ ในเขตเทศบาลตำบลพนาให้สวยงาม -เพื่อส่งเสริมให้ประชาชนมีที่ออกกำลังกาย และมีสถานที่พักผ่อน หย่อนใจ -เพื่อส่งเสริมให้ประชาชนมีสถานที่จัด กิจกรรมต่างๆ	-ปรับปรุงภูมิทัศน์สวนสาธารณะโครงการ ปิดทองหลังพระของชุมชนเมืองพนา ม.๑ ต.พระเหลา อ.พนา จ.อำนาจเจริญ ให้เป็นสถานที่ออกกำลังกายและเป็น สถานที่พักผ่อนหย่อนใจของประชาชน	๒๐๐,๐๐๐	๒๐๐,๐๐๐	๒๐๐,๐๐๐	๒๐๐,๐๐๐	๒๐๐,๐๐๐	ร้อยละ ๑๐๐ ความพึงพอใจ ของประชาชน	สวนสาธารณะในเขตเทศบาล เทศบาลตำบลพนาได้รับการ ปรับปรุงภูมิทัศน์ ให้สวยงาม เป็นสถานที่พักผ่อน หย่อนใจ และเป็นสถานที่จัดกิจกรรม ต่างๆของประชาชน	กองช่าง
๒	โครงการปรับปรุงภูมิทัศน์ภายใน เขตและบริเวณรอบๆสำนักงาน เทศบาลตำบลพนา	-เพื่อปรับปรุงภูมิทัศน์ภายในเขตและ บริเวณรอบๆสำนักงานเทศบาลตำบลพนา ให้สวยงาม สะอาด เป็นระเบียบเรียบร้อย -เพื่อสร้างภาพพจน์ที่ดีแก่ประชาชน และหน่วยงานที่เข้ามาใช้บริการจาก เทศบาลตำบลพนา -เพื่อสร้างการมีส่วนร่วมของบุคลากรใน สังกัดในการดูแล รักษาสภาพแวดล้อม พื้นที่ในการปฏิบัติงาน	ปรับปรุงภูมิทัศน์ภายในเขตและบริเวณ รอบๆสำนักงานเทศบาลตำบลพนา	๑๐๐,๐๐๐	๑๐๐,๐๐๐	๑๐๐,๐๐๐	๑๐๐,๐๐๐	ร้อยละ ๑๐๐ ของผู้ใช้บริการ พึงพอใจ	-บริเวณรอบสำนักงานเป็น ระเบียบ สะอาด ปลอดภัย -ประชาชนมีความพึงพอใจ ประทับใจเมื่อเข้ามาใช้บริการ อาคารสถานที่ -บุคลากรในเทศบาลมีส่วนร่วม ในการดูแลรักษา สภาพแวดล้อม ในพื้นที่ในการปฏิบัติงาน	กองคลัง	
รวม	๒ โครงการ			๓๐๐,๐๐๐	๓๐๐,๐๐๐	๓๐๐,๐๐๐	๓๐๐,๐๐๐	๓๐๐,๐๐๐			

รายละเอียดโครงการพัฒนา

แผนพัฒนาท้องถิ่น (พ.ศ. ๒๕๖๖ - ๒๕๗๐)

เทศบาลตำบลพนา อำเภอพนา จังหวัดอำนาจเจริญ

ก ยุทธศาสตร์จังหวัด ประเด็นการพัฒนาที่ ๔ การบริหารจัดการทรัพยากรธรรมชาติ สิ่งแวดล้อม ป่า ดิน น้ำ และพลังงานเพื่ออนุรักษ์และใช้ประโยชน์ที่สมดุล ยั่งยืน

ข ยุทธศาสตร์การพัฒนาขององค์กรปกครองส่วนท้องถิ่นในเขตจังหวัด ยุทธศาสตร์ที่ ๔ ทรัพยากรธรรมชาติและสิ่งแวดล้อม

ยุทธศาสตร์การพัฒนาเทศบาลตำบลพนา ยุทธศาสตร์ที่ ๑ ด้านบริการสาธารณะและสิ่งแวดล้อม

๒.๔ แผนงาน เศรษฐกิจชุมชน ๒.๔.๓ งานสวนสาธารณะ

แบบ ผ.๐๒

ที่	โครงการ	วัตถุประสงค์	เป้าหมาย (ผลผลิตของโครงการ)	งบประมาณ					ตัวชี้วัด(KPI)	ผลลัพธ์ที่คาดว่าจะได้รับ	หน่วยงาน ที่รับผิดชอบ
				๒๕๖๖ (บาท)	๒๕๖๗ (บาท)	๒๕๖๘ (บาท)	๒๕๖๙ (บาท)	๒๕๗๐ (บาท)			
๓	โครงการปรับปรุงภูมิทัศน์ พร้อมถมดินปรับพื้นที่ บริเวณที่ธนาคารฯ แปลงที่ ๑๐๗ หมู่ที่ ๑ ตำบลพระเหลา อำเภอพนา จังหวัดอำนาจเจริญ	เพื่อเป็นการปรับพื้นที่และเป็นการ ปรับปรุงภูมิทัศน์บริเวณที่ธนาคารฯ แปลงที่ ๑๐๗ หมู่ที่ ๑ ตำบลพระเหลา อำเภอพนา จังหวัดอำนาจเจริญ ให้สวยงาม สะอาดน่ามอง	ปรับปรุงภูมิทัศน์ (ปลูกต้นไม้) พร้อมถมดิน บริเวณพื้นที่ธนาคารฯ แปลงที่ ๑๐๗ หมู่ที่ ๑ ตำบลพระเหลา อำเภอพนา จังหวัดอำนาจเจริญ	๑,๐๐๐,๐๐๐					พื้นที่ดินว่าง เปล่าได้รับการ ปรับพื้นที่และ การปรับปรุงภูมิทัศน์	พื้นที่ธนาคารฯแปลงที่ ๑๐๗ ได้รับการปรับพื้นที่ (ถมดิน) ได้รับการ ปรับปรุงภูมิทัศน์ (ปลูกต้นไม้) ให้สวยงาม สะอาดน่ามอง	กองช่าง
๔	โครงการปรับปรุงภูมิทัศน์บริเวณ ศูนย์พัฒนาเด็กเล็กเทศบาลตำบล พนา	เพื่อปรับปรุงภูมิทัศน์บริเวณ ศูนย์พัฒนาเด็กเล็กเทศบาลตำบลพนา ให้มีความร่มรื่น	-ดำเนินการปรับปรุงภูมิทัศน์ บริเวณรอบๆศูนย์พัฒนาเด็กเล็กเทศบาล ตำบลพนาให้มีความร่มรื่น	๕๐,๐๐๐	๕๐,๐๐๐	๕๐,๐๐๐	๕๐,๐๐๐	๕๐,๐๐๐	ศูนย์พัฒนาเด็ก เล็กเทศบาล ตำบลพนา ได้มีการปรับปรุง ภูมิทัศน์	ศูนย์พัฒนาเด็กเล็กเทศบาล ตำบลพนาได้รับการปรับปรุง ภูมิทัศน์	กองการศึกษา
รวม	๒ โครงการ		รวมทั้งสิ้น ๔ โครงการ	๑,๐๕๐,๐๐๐	๕๐,๐๐๐	๕๐,๐๐๐	๕๐,๐๐๐	๕๐,๐๐๐			
				๑,๓๕๐,๐๐๐	๓๕๐,๐๐๐	๓๕๐,๐๐๐	๓๕๐,๐๐๐	๓๕๐,๐๐๐			

รายละเอียดโครงการพัฒนา

แผนพัฒนาท้องถิ่น (พ.ศ. ๒๕๖๖ - ๒๕๗๐)

เทศบาลตำบลพนา อำเภอพนา จังหวัดอำนาจเจริญ

ก ยุทธศาสตร์จังหวัด ประเด็นการพัฒนาที่ ๔ การบริหารจัดการทรัพยากรธรรมชาติ สิ่งแวดล้อม ป่า ดิน น้ำ และพลังงานเพื่ออนุรักษ์และใช้ประโยชน์ที่สมดุล ยั่งยืน

ข ยุทธศาสตร์การพัฒนาขององค์กรปกครองส่วนท้องถิ่นในเขตจังหวัด ยุทธศาสตร์ที่ ๔ ทรัพยากรธรรมชาติและสิ่งแวดล้อม

ยุทธศาสตร์การพัฒนาเทศบาลตำบลพนา ยุทธศาสตร์ที่ ๑ ด้านบริการสาธารณะและสิ่งแวดล้อม

๒.๔ แผนงาน เศรษฐกิจชุมชน ๒.๔.๔ งานกำจัดขยะมูลฝอยและสิ่งปฏิกูล

แบบ ผ.๑๒

ที่	โครงการ	วัตถุประสงค์	เป้าหมาย (ผลผลิตของโครงการ)	งบประมาณ				ตัวชี้วัด(KPI)	ผลลัพธ์ที่คาดว่าจะได้รับ	หน่วยงาน ที่รับผิดชอบ
				๒๕๖๖ (บาท)	๒๕๖๗ (บาท)	๒๕๖๘ (บาท)	๒๕๖๙ (บาท)			
๑	โครงการพัฒนาศักยภาพการจัดกาขยะมูลฝอยในชุมชน	- เพื่อให้ประชาชนมีส่วนร่วมในการจัดการขยะมูลฝอยภายในชุมชนของตนเอง - เพื่อเป็นการกระตุ้นและเสริมสร้างจิตสำนึกการมีส่วนร่วมของประชาชนในการจัดการมูลฝอยในชุมชนของตนเอง	-สนับสนุนชุมชนในการจัดการขยะ -จัดกิจกรรมรณรงค์	๕๐,๐๐๐	๕๐,๐๐๐	๕๐,๐๐๐	๕๐,๐๐๐	๕๐,๐๐๐	- ประชาชนมีส่วนร่วมในการจัดการขยะมูลฝอยภายในชุมชน -เป็นการสร้างจิตสำนึกการมีส่วนร่วมภายในชุมชนในการจัดการมูลฝอย	กอง สาธารณสุขฯ
๒	โครงการดาวินเศษ	- เพื่อรณรงค์ให้ประชาชนในชุมชนมีส่วนร่วมในการรักษาสิ่งแวดล้อมและทิ้งขยะตามจุดที่เทศบาลจัดไว้ให้ - เพื่อเสริมสร้างวินัยในการทิ้งขยะของประชาชนเป็นเขตเทศบาลตำบลพนา - เพื่อลดมลภาวะต่างๆที่อาจจะเกิดขึ้นในชุมชน	จัดกิจกรรมรณรงค์ให้ประชาชนภายในเขตเทศบาล จำนวน ๕ ชุมชน มีส่วนร่วมในการรักษาสิ่งแวดล้อมเสริมสร้างวินัยในการทิ้งขยะ	๕๐,๐๐๐	๕๐,๐๐๐	๕๐,๐๐๐	๕๐,๐๐๐	ประชาชนมีส่วนร่วมในกิจกรรม ตำบลพนามีส่วนในการรักษาสิ่งแวดล้อมและทิ้งขยะตามจุดที่ และพื้นที่ชุมชน สะอาดปราศ ขยะร้อยละ ๑๐๐	- ประชาชนภายในเขตเทศบาล ตำบลพนามีส่วนในการรักษา สิ่งแวดล้อมและทิ้งขยะตามจุดที่ ทางเทศบาลตำบลพนาจัดไว้ให้ -ประชาชนในชุมชน มีวินัยในการทิ้งขยะ -ชุมชนปราศจากมลภาวะ ที่เกิดขึ้นจากขยะ	กอง สาธารณสุขฯ
๓	โครงการประกวดสิ่งประดิษฐ์จากขยะรีไซเคิล	เพื่อเป็นการลดปริมาณขยะที่ต้นทางให้น้อยลง - เพื่อให้ทุกคนได้ตระหนักและเห็นความสำคัญองขยะที่สามารถนำมาประดิษฐ์ เป็นของใช้ต่างๆได้ - เพื่อให้ทุกคนได้แสดงออก และมีความคิดริเริ่มสร้างสรรค์	-จัดกิจกรรมประกวดสิ่งประดิษฐ์จากขยะภายในชุมชนในเขตเทศบาลตำบลพนา อย่างน้อยปีละ ๑ ครั้ง	๑๐,๐๐๐	๑๐,๐๐๐	๑๐,๐๐๐	๑๐,๐๐๐	- ชยะได้นำ ไปใช้ประโยชน์ ร้อยละ ๓๐ ของปีที่ผ่านมา	- ปริมาณขยะลดลง - ทุกคนเห็นความสำคัญ ของขยะที่สามารถนำมา ใช้ประโยชน์ได้อีก - ทุกคนได้แสดง ความสามารถในการพัฒนา สิ่งประดิษฐ์	กอง สาธารณสุขฯ
รวม	๓ โครงการ			๑๐๐,๐๐๐	๑๐๐,๐๐๐	๑๐๐,๐๐๐	๑๐๐,๐๐๐	๑๐๐,๐๐๐		

แผนพัฒนาท้องถิ่น (พ.ศ. ๒๕๖๖ - ๒๕๗๐)

เทศบาลตำบลพนา อำเภอพนา จังหวัดอำนาจเจริญ

ยุทธศาสตร์จังหวัด ประเด็นการพัฒนาที่ ๔ การบริหารจัดการทรัพยากรธรรมชาติ สิ่งแวดล้อม ป่า ดิน น้ำ และพลังงานเพื่ออนุรักษ์และใช้ประโยชน์ที่สมดุล ยั่งยืน

ยุทธศาสตร์การพัฒนาขององค์กรปกครองส่วนท้องถิ่นในเขตจังหวัด ยุทธศาสตร์ที่ ๔ ทรัพยากรธรรมชาติและสิ่งแวดล้อม

ยุทธศาสตร์การพัฒนาเทศบาลตำบลพนา ยุทธศาสตร์ที่ ๑ ด้านบริการสาธารณะและสิ่งแวดล้อม

๒.๔ แผนงาน เศรษฐกิจชุมชน ๒.๔.๔ งานกำจัดขยะมูลฝอยและสิ่งปฏิกูล

แบบ ผ.๐๒

ที่	โครงการ	วัตถุประสงค์	เป้าหมาย (ผลผลิตของโครงการ)	งบประมาณ					ตัวชี้วัด(KPI)	ผลลัพธ์ที่คาดว่าจะได้รับ	หน่วยงาน ที่รับผิดชอบ
				๒๕๖๖ (บาท)	๒๕๖๗ (บาท)	๒๕๖๘ (บาท)	๒๕๖๙ (บาท)	๒๕๗๐ (บาท)			
๔	โครงการขอรับเงินอุดหนุนขององค์กรปกครองส่วนท้องถิ่นในจังหวัดอำนาจเจริญ ในการจัดการทำบริการสาธารณะด้านการกำจัดขยะมูลฝอยและสิ่งปฏิกูลรวม (บ่อขยะตงสี่ปู) เทศบาลตำบลไค้คำ	-เพื่อเพิ่มประสิทธิภาพในการกำจัดมูลฝอยและสิ่งปฏิกูล -ขยะมูลฝอยและสิ่งปฏิกูลได้รับการกำจัดอย่างถูกต้องและถูกวิธี	อุดหนุนเทศบาลตำบลไค้คำตามโครงการขอรับเงินอุดหนุนขององค์กรปกครองส่วนท้องถิ่นในจังหวัดอำนาจเจริญ ในการจัดการทำบริการสาธารณะด้านการกำจัดขยะมูลฝอยและสิ่งปฏิกูลรวม (บ่อขยะตงสี่ปู)	๒๐,๐๐๐	๒๐,๐๐๐	๒๐,๐๐๐	๒๐,๐๐๐	๒๐,๐๐๐	-สิ่งปฏิกูลได้รับการกำจัดอย่างถูกต้องและสามารถควบคุมมลพิษได้	-มีระบบกำจัดขยะมูลฝอยและสิ่งปฏิกูลที่มีประสิทธิภาพ	กอง สาธารณสุขฯ
๕	โครงการธนาคารขยะในโรงเรียน	-เพื่อให้นักเรียนได้มีระบบการจัดการขยะที่มีคุณภาพ -เพื่อลดปริมาณขยะในโรงเรียน -เพื่อสร้างจิตสำนึกที่ดีในการคัดแยกขยะ -เพื่อส่งเสริมการมีส่วนร่วมของนักเรียน	-จัดตั้งธนาคารขยะภายในโรงเรียนโดยมีกลุ่มเป้าหมายคือ นักเรียนในสถานศึกษา สังกัดเทศบาลตำบลพนา	๒๐,๐๐๐	๒๐,๐๐๐	๒๐,๐๐๐	๒๐,๐๐๐	๒๐,๐๐๐	-ขยะรีไซเคิลถูกนำไปใช้ประโยชน์ร้อยละ ๘๐	-นักเรียนและครูร่วมกันบริหารจัดการธนาคารขยะ -ปริมาณขยะลดลง -มีการจัดการขยะในโรงเรียนอย่างมีคุณภาพ	กอง สาธารณสุข
๖	โครงการสวัสดิการกองทุนสังคมออมทรัพย์ (ขยะแลกสวัสดิการ)	-เพื่อส่งเสริมการค้าแยกขยะ -เพื่อส่งเสริมสวัสดิการแก่สมาชิกกองทุนสังคม โดยการนำขยะมาแลก/ฝาก	- สมาชิก จำนวน ๑๐๐ คน นำขยะมาแลก/ฝาก	๑๐,๐๐๐	๑๐,๐๐๐	๑๐,๐๐๐	๑๐,๐๐๐	๑๐,๐๐๐	ปริมาณขยะลดลง ร้อยละ ๓๐	- ปริมาณขยะลดลง - สร้างจิตสำนึกในการรักษาสิ่งแวดล้อมโดยการค้าแยกขยะ - สมาชิกได้รับสวัสดิการที่ดี	กอง สาธารณสุขฯ
รวม	๓ โครงการ			๕๐,๐๐๐	๕๐,๐๐๐	๕๐,๐๐๐	๕๐,๐๐๐	๕๐,๐๐๐			

รายละเอียดโครงการพัฒนา

แผนพัฒนาท้องถิ่น (พ.ศ. ๒๕๖๖ - ๒๕๗๐)

เทศบาลตำบลพนา อำเภอพนา จังหวัดอำนาจเจริญ

ก ยุทธศาสตร์จังหวัด ประเด็นการพัฒนาขององค์กรปกครองส่วนท้องถิ่นในเขตลุ่ม ป่า ดิน น้ำ และพลังงานเพื่ออนุรักษ์และใช้ประโยชน์ที่สมดุล ยั่งยืน

ข ยุทธศาสตร์การพัฒนาของเทศบาลตำบลพนา ยุทธศาสตร์ที่ ๔ ทริพวิทยาการธรรมชาติและสิ่งแวดล้อม

ยุทธศาสตร์การพัฒนาเทศบาลตำบลพนา ยุทธศาสตร์ที่ ๑ ด้านบริการสาธารณะและสิ่งแวดล้อม

๒.๔ แผนงาน เศรษฐกิจชุมชน ๒.๔.๔ งานกำจัดขยะมูลฝอยและสิ่งปฏิกูล

แบบ ผ.๑๒

ที่	โครงการ	วัตถุประสงค์	เป้าหมาย (ผลผลิตของโครงการ)	งบประมาณ				ตัวชี้วัด(KPI)	ผลลัพธ์ที่คาดว่าจะได้รับ	หน่วยงาน ที่รับผิดชอบ
				๒๕๖๖ (บาท)	๒๕๖๗ (บาท)	๒๕๖๘ (บาท)	๒๕๖๙ (บาท)			
๗	โครงการธนาคารขยะรีไซเคิล	-เพื่อให้ประชาชนมีจิตสำนึกในการคัดแยกขยะและรักษาสิ่งแวดล้อมภายในชุมชน -เพื่อเป็นการลดปริมาณขยะและส่งเสริมความรู้ให้แก่ประชาชนในเรื่องการคัดแยกขยะที่ถูกต้องและเหมาะสม - เพื่อเป็นการสร้างรูปแบบการจัดการขยะโดยให้ชุมชนเข้ามามีส่วนร่วมการดำเนินงาน	ประชาชนในชุมชนเข้าร่วมโครงการอย่างน้อยร้อยละ ๕๐ ของครัวเรือนทั้งหมด โดยอบรมแนวทางการดำเนินงานและการจัดตั้งธนาคารขยะในชุมชน	๕๐,๐๐๐	๕๐,๐๐๐	๕๐,๐๐๐	๕๐,๐๐๐	ปริมาณขยะลดลงร้อยละ ๓๐ ของปีที่ผ่านมา	-ประชาชนมีจิตสำนึกในการคัดแยกขยะและรักษาสิ่งแวดล้อมภายในชุมชน -ปริมาณขยะลดลง -เป็นการส่งเสริมความรู้ให้แก่ประชาชนในการคัดแยกขยะ -ประชาชนมีส่วนร่วมในการดำเนินงาน	กอง สาธารณสุข
๘	โครงการณรงค์ทำความสะอาดภายในชุมชนภายในเขตเทศบาลตำบลพนา	-เพื่อเป็นการรวมพลังสามัคคีของคนในชุมชน -เพื่อเป็นการปลูกฝังนิสัยความเป็นระเบียบ รักษาความสะอาดของคนในชุมชน	-ประชาชนในเขตเทศบาลตำบลพนา ทั้ง ๕ ชุมชนเข้าร่วมกิจกรรมการณรงค์ทำความสะอาดภายในชุมชน โดยจัดกิจกรรมเดือนละ ๑ ครั้ง	๕๐,๐๐๐	๕๐,๐๐๐	๕๐,๐๐๐	๕๐,๐๐๐	ความสะอาดภายในชุมชนเพิ่มมากขึ้น ร้อยละ ๕๐ ของปีที่ผ่านมา	-เกิดความสามัคคีภายในชุมชน -เป็นการปลูกฝังนิสัยความเป็นระเบียบ รักษาความสะอาดของคนในชุมชน	กอง สาธารณสุข
๙	โครงการบริหารจัดการขยะมูลฝอยในชุมชนแบบมีส่วนร่วม	-เพื่อให้มีระบบการบริหารจัดการสถานที่ทิ้งขยะและกำจัดขยะอย่างถูกสุขลักษณะ	- สนับสนุน อปท.หรือหน่วยงานอื่นในการกำจัดขยะมูลฝอย - ประสานความร่วมมือในการจัดการขยะมูลฝอยร่วมกัน	๕๐๐,๐๐๐	๕๐๐,๐๐๐	๕๐๐,๐๐๐	๕๐๐,๐๐๐	-ขยะถูกนำไปกำจัดอย่างถูกสุขลักษณะ ร้อยละ ๙๐	- ขยะจากชุมชนได้รับการกำจัดอย่างถูกสุขลักษณะ ร้อยละ ๙๐	กอง สาธารณสุข
รวม	๓ โครงการ			๖๐๐,๐๐๐	๖๐๐,๐๐๐	๖๐๐,๐๐๐	๖๐๐,๐๐๐			

รายละเอียดโครงการพัฒนา

แผนพัฒนาท้องถิ่น (พ.ศ. ๒๕๖๖ - ๒๕๗๐)

เทศบาลตำบลพนา อำเภอพนา จังหวัดอำนาจเจริญ

ก ยุทธศาสตร์จังหวัด ประเด็นการพัฒนาที่ ๔ การบริหารจัดการทรัพยากรธรรมชาติ สิ่งแวดล้อม ป่า ดิน น้ำ และพลังงานเพื่ออนุรักษ์และใช้ประโยชน์ที่สมดุล ยั่งยืน

ข ยุทธศาสตร์การพัฒนาขององค์กรปกครองส่วนท้องถิ่นในเขตจังหวัด ยุทธศาสตร์ที่ ๔ ทริพยากรธรรมชาติและสิ่งแวดล้อม

ยุทธศาสตร์การพัฒนาเทศบาลตำบลพนา ยุทธศาสตร์ที่ ๑ ด้านบริการสาธารณะและสิ่งแวดล้อม

๒.๔ แผนงาน เศรษฐกิจชุมชน ๒.๔.๔ งานกำจัดขยะมูลฝอยและสิ่งปฏิกูล

แบบ ผ.๐๒

ที่	โครงการ	วัตถุประสงค์	เป้าหมาย (ผลผลิตของโครงการ)	งบประมาณ					ตัวชี้วัด(KPI)	ผลลัพธ์ที่คาดว่าจะได้รับ	หน่วยงาน ที่รับผิดชอบ
				๒๕๖๖ (บาท)	๒๕๖๗ (บาท)	๒๕๖๘ (บาท)	๒๕๖๙ (บาท)	๒๕๗๐ (บาท)			
๑๐	โครงการห้ามไปไม่	- เพื่อลดขยะอินทรีย์ภายในเขตเทศบาลพนา - เพื่อผลิตปุ๋ยอินทรีย์ นำไปใช้ ประโยชน์	- ผลิตขยะอินทรีย์จำหน่าย ไปไม่ ๕๐ กิโลกรัม ต่อสัปดาห์	๑๐,๐๐๐	๑๐,๐๐๐	๑๐,๐๐๐	๑๐,๐๐๐	๑๐,๐๐๐	-ปริมาณขยะ อินทรีย์ลดลง ลดลง ร้อยละ ๘๐ จากปีที่ผ่านมา	ปริมาณขยะอินทรีย์ จำหน่ายไม่ลดลง และสามารถนำไปใช้ประโยชน์ ใช้เป็นปุ๋ยได้	กอง สาธารณสุขฯ
รวม	๑ โครงการ			๑๐,๐๐๐	๑๐,๐๐๐	๑๐,๐๐๐	๑๐,๐๐๐	๑๐,๐๐๐			
			รวมทั้งสิ้น ๑๐ รายการ	๑๐,๐๐๐	๑๐,๐๐๐	๑๐,๐๐๐	๑๐,๐๐๐	๑๐,๐๐๐			

รายละเอียดโครงการพัฒนา

แผนพัฒนาท้องถิ่น (พ.ศ. ๒๕๖๖ - ๒๕๗๐)

เทศบาลตำบลพนา อำเภอพนา จังหวัดอำนาจเจริญ

ก ยุทธศาสตร์จังหวัด ประเด็นการพัฒนาที่ ๔ การบริหารจัดการทรัพยากรธรรมชาติ สิ่งแวดล้อม ป่า ดิน น้ำ และพลังงานเพื่ออนุรักษ์และใช้ประโยชน์ที่สมดุล ยั่งยืน

ข ยุทธศาสตร์การพัฒนาขององค์กรปกครองส่วนท้องถิ่นในเขตจังหวัด ยุทธศาสตร์ที่ ๔ ทรัพยากรธรรมชาติและสิ่งแวดล้อม

ยุทธศาสตร์การพัฒนาเทศบาลตำบลพนา ยุทธศาสตร์ที่ ๑ ด้านบริการสาธารณะและสิ่งแวดล้อม

๒.๔ แผนงาน เศรษฐกิจชุมชน ๒.๔.๕ งานบำบัดน้ำเสีย

แบบ ผ.๐๒

ที่	โครงการ	วัตถุประสงค์	เป้าหมาย (ผลผลิตของโครงการ)	งบประมาณ					ตัวชี้วัด(KPI)	ผลลัพธ์ที่คาดว่าจะได้รับ	หน่วยงาน ที่รับผิดชอบ
				๒๕๖๖ (บาท)	๒๕๖๗ (บาท)	๒๕๖๘ (บาท)	๒๕๖๙ (บาท)	๒๕๗๐ (บาท)			
๑	โครงการปรับปรุงพัฒนา รางระบายน้ำ	- เพื่อปรับปรุงรางระบายน้ำให้ สามารถระบายน้ำได้ดี	-ซ่อมแซม ปรับปรุงรางระบายน้ำในเขต เทศบาล - จัดซื้อวัสดุก่อสร้าง อุปกรณ์ในการ ซ่อมแซม/ปรับปรุงรางระบายน้ำ	๑๐๐,๐๐๐	๑๐๐,๐๐๐	๑๐๐,๐๐๐	๑๐๐,๐๐๐	๑๐๐,๐๐๐	-ลดปัญหา ท่วมขัง ร้อยละ ๖๐	รางระบายน้ำสามารถ ระบายน้ำได้ดี รวดเร็ว ไม่มีน้ำขัง	กอง สาธารณสุข
รวม	๑ โครงการ			๑๐๐,๐๐๐	๑๐๐,๐๐๐	๑๐๐,๐๐๐	๑๐๐,๐๐๐	๑๐๐,๐๐๐			

รายละเอียดโครงการพัฒนา

แผนพัฒนาท้องถิ่น (พ.ศ. ๒๕๖๖ - ๒๕๗๐)

เทศบาลตำบลพนา อำเภอพนา จังหวัดอำนาจเจริญ

ก ยุทธศาสตร์จังหวัด ประเด็นการพัฒนาที่ ๔ การบริหารจัดการทรัพยากรธรรมชาติ สิ่งแวดล้อม ป่า ดิน น้ำ และพลังงานเพื่ออนุรักษ์และใช้ประโยชน์ที่สมดุล ยั่งยืน

ข ยุทธศาสตร์การพัฒนาขององค์กรปกครองส่วนท้องถิ่นในเขตจังหวัด ยุทธศาสตร์ที่ ๔ ทรัพยากรธรรมชาติและสิ่งแวดล้อม

ยุทธศาสตร์การพัฒนาเทศบาลตำบลพนา ยุทธศาสตร์ที่ ๑ ด้านบริการสาธารณะและสิ่งแวดล้อม

๓.๒ แผนงาน การเกษตร ๓.๒.๒ งานทรัพยากรธรรมชาติและสิ่งแวดล้อม

แบบ ผ.๐๒

ที่	โครงการ	วัตถุประสงค์	เป้าหมาย (ผลผลิตของโครงการ)	งบประมาณ					ตัวชี้วัด(KPI)	ผลลัพธ์ที่คาดว่าจะได้รับ	หน่วยงาน ที่รับผิดชอบ
				๒๕๖๖ (บาท)	๒๕๖๗ (บาท)	๒๕๖๘ (บาท)	๒๕๖๙ (บาท)	๒๕๗๐ (บาท)			
๑	โครงการขอรับการสนับสนุนงบประมาณกิจกรรมการสำรวจความหลากหลายทางชีวภาพป่าชุมชนเพื่อจัดทำฐานทรัพยากรท้องถิ่น (อพ.สธ.)	- เพื่อสนองพระราชดำริโครงการอพ.สธ. - เพื่อสร้างความเข้มแข็งของเครือข่ายในการทำงานอนุรักษ์และใช้ประโยชน์จากป่าชุมชน - เพื่อเตรียมความพร้อมสำหรับโครงการถอดถอดไปสู่การจัดทำฐานทรัพยากรท้องถิ่น	-สำรวจความหลากหลายทางชีวภาพป่าชุมชน เดือนละ ๑ ครั้ง	๑๐,๐๐๐ (บาท)	๓๐,๐๐๐ (บาท)	๓๐,๐๐๐ (บาท)	๓๐,๐๐๐ (บาท)	๒๕๗๐ (บาท)	มีฐานข้อมูลด้านทรัพยากรท้องถิ่น ร้อยละ ๕๐	-เครือข่ายป่าอำนาจเจริญ -สองพระราชดำริตามโครงการ อพ.สธ. - เครือข่ายการทำงานอนุรักษ์และใช้ประโยชน์จากป่าชุมชนมีความเข้มแข็ง -เครือข่ายมีความพร้อมในการถอดถอดการจัดทำฐานทรัพยากรท้องถิ่น	กอง สาธารณสุขฯ
๒	โครงการอาสาสมัครท้องถิ่นรักโลก (อถล.)	- เพื่อสร้างจิตสำนึกให้แก่เยาวชนและประชาชนในการรักษาสีเขียวสิ่งแวดล้อม - เพื่อส่งเสริมให้ประชาชนมีส่วนร่วมในการรักษาสีเขียวสิ่งแวดล้อมภายในชุมชน	-อบรมอาสาสมัครท้องถิ่นรักโลก (อถล.) จำนวน ๑๐๐ คน - จัดกิจกรรมทำความสะอาดในทุกวัน	๒๐,๐๐๐ (บาท)	๒๐,๐๐๐ (บาท)	๒๐,๐๐๐ (บาท)	๒๐,๐๐๐ (บาท)	พื้นที่มีความสะอาดเพิ่มขึ้น ร้อยละ ๙๐	-ประชาชนและเยาวชนมีความตื่นตัวและให้ความร่วมมือในการพิทักษ์รักษาสีเขียวสิ่งแวดล้อม	กอง สาธารณสุขฯ	
๓	โครงการประกวดชุมชนดีเด่นด้านการรักษาสีเขียวสิ่งแวดล้อม	- เพื่อให้ประชาชนในเขตเทศบาลมีส่วนร่วมในการรักษาสีเขียวสิ่งแวดล้อมของตนเอง - เพื่ออนุรักษ์ทรัพยากรธรรมชาติและสิ่งแวดล้อมภายในชุมชน -เพื่อลดมลภาวะต่างๆที่อาจจะเกิดขึ้น	-จัดประกวดชุมชนในเขตเทศบาลตำบลพนาจำนวน ๕ ชุมชนตามโครงการประกวดชุมชนดีเด่นด้านการรักษาสีเขียวสิ่งแวดล้อม	๒๕,๐๐๐ (บาท)	๒๕,๐๐๐ (บาท)	๒๕,๐๐๐ (บาท)	๒๕,๐๐๐ (บาท)	พื้นที่มีความสะอาดเพิ่มขึ้น ร้อยละ ๘๐	-ประชาชนในเขตเทศบาลตำบลพนามีส่วนร่วมในการรักษาสีเขียวสิ่งแวดล้อมในชุมชนของตนเอง -ประชาชนในชุมชนร่วมกันอนุรักษ์ทรัพยากรธรรมชาติ	กอง สาธารณสุขฯ	
รวม	๓ โครงการ			๕๕,๐๐๐	๕๕,๐๐๐	๗๕,๐๐๐	๗๕,๐๐๐	๗๕,๐๐๐			

รายละเอียดโครงการพัฒนา

แผนพัฒนาท้องถิ่น (พ.ศ. ๒๕๖๖ - ๒๕๗๐)

เทศบาลตำบลพนา อำเภอพนา จังหวัดอำนาจเจริญ

ก ยุทธศาสตร์จังหวัด ประเด็นการพัฒนาที่ ๔ การบริหารจัดการทรัพยากรธรรมชาติ สิ่งแวดล้อม ป่า ดิน น้ำ และพลังงานเพื่ออนุรักษ์และใช้ประโยชน์ที่สมดุล ยั่งยืน

ข ยุทธศาสตร์การพัฒนาขององค์กรปกครองส่วนท้องถิ่นในเขตจังหวัด ยุทธศาสตร์ที่ ๔ ทรัพยากรธรรมชาติและสิ่งแวดล้อม

ยุทธศาสตร์การพัฒนาเทศบาลตำบลพนา ยุทธศาสตร์ที่ ๑ ด้านบริการสาธารณะและสิ่งแวดล้อม

๓.๒ แผนงาน การเกษตร ๓.๒.๒ งานทรัพยากรธรรมชาติและสิ่งแวดล้อม

แบบ ผ.๐๒

ที่	โครงการ	วัตถุประสงค์	เป้าหมาย (ผลผลิตของโครงการ)	งบประมาณ					ตัวชี้วัด(KPI)	ผลลัพธ์ที่คาดว่าจะได้รับ	หน่วยงาน ที่รับผิดชอบ
				๒๕๖๖ (บาท)	๒๕๖๗ (บาท)	๒๕๖๘ (บาท)	๒๕๖๙ (บาท)	๒๕๗๐ (บาท)			
๔	โครงการเมืองพนาสวยใส เริ่มลพิษ	- เพื่อสร้างความสามัคคีให้เกิดขึ้นภายใน องค์กร บ้าน วัด โรงเรียน และส่วนราชการ ต่างๆ ในการเสริมสร้างวินัย การรักษา ความสะอาด - เพื่อให้ผู้บริหาร พนักงานเทศบาล และพนักงานจ้าง ประชาชน ครู และนักเรียนได้มีส่วนร่วมในการทำ ความสะอาดและปรับปรุงภูมิทัศน์ ภายในพื้นที่เขตเทศบาลตำบลพนา	พนักงานจ้าง ประชาชน ครู นักเรียน และประชาชน มีส่วนร่วมในการทำ ความสะอาดภายในเขตพื้นที่เทศบาล ตำบลพนา สถานที่ราชการ บ้าน วัด โรงเรียน	๕๐,๐๐๐	๕๐,๐๐๐	๕๐,๐๐๐	๕๐,๐๐๐	๕๐,๐๐๐	พื้นที่มีความ สะอาด เพิ่มขึ้น ร้อยละ ๘๐	-เกิดความสามัคคีภายใน องค์กร บ้าน วัด โรงเรียน และส่วนราชการต่างๆ ในการร่วมกันรักษาความ สะอาด -ผู้บริหาร พนักงานเทศบาล พนักงานจ้าง ประชาชน ครู นักเรียนมีส่วนร่วมในการ ปรับปรุงภูมิทัศน์	กอง สาธารณสุขฯ
๕	โครงการหมู่บ้านสวยหลังบ้าน สวน	- เพื่อพัฒนาพื้นที่ของเทศบาลตำบลพนา ให้เป็นพื้นที่ที่สะอาด - เพื่อให้มีการบริหารจัดการสิ่งแวดล้อม เป็นอย่างดี มีความสะอาดเป็นระเบียบ เรียบร้อย เอื้อต่อการอยู่อาศัย และการดำรงชีพ	- ประชาชนในเขตเทศบาลตำบลพนา ทั้ง ๕ ชุมชนเข้าร่วมโครงการ	๕๐,๐๐๐	๕๐,๐๐๐	๕๐,๐๐๐	๕๐,๐๐๐	๕๐,๐๐๐	พื้นที่มีความ สะอาดเพิ่มขึ้น ร้อยละ ๘๐	- ประชาชนมีวินัยในการ การรักษาความสะอาด ของบ้านเมือง - ประชาชนมีความรู้ ความ เข้าใจที่ถูกต้องในการบริหาร จัดการสิ่งแวดล้อมทางกาย ภาพ เป็นอย่างดีมีความสะอาด เป็นระเบียบเรียบร้อย	กอง สาธารณสุขฯ
รวม	๒ โครงการ			๑๐๐,๐๐๐	๑๐๐,๐๐๐	๑๐๐,๐๐๐	๑๐๐,๐๐๐	๑๐๐,๐๐๐			

รายละเอียดโครงการพัฒนา

แผนพัฒนาท้องถิ่น (พ.ศ. ๒๕๖๖ - ๒๕๗๐)

เทศบาลตำบลพนา อำเภอพนา จังหวัดอำนาจเจริญ

ยุทธศาสตร์จังหวัด ประเด็นการพัฒนาที่ ๔ การบริหารจัดการทรัพยากรธรรมชาติ สิ่งแวดล้อม ป่า ดิน น้ำ และพลังงานเพื่ออนุรักษ์และใช้ประโยชน์ที่สมดุล ยั่งยืน

ยุทธศาสตร์การพัฒนาขององค์กรปกครองส่วนท้องถิ่นในเขตจังหวัด ยุทธศาสตร์ที่ ๔ ทรัพยากรธรรมชาติและสิ่งแวดล้อม

ยุทธศาสตร์การพัฒนาเทศบาลตำบลพนา ยุทธศาสตร์ที่ ๑ ด้านบริการสาธารณะและสิ่งแวดล้อม

๓.๒ แผนงาน การเกษตร ๓.๒.๒ งานทรัพยากรธรรมชาติและสิ่งแวดล้อม

แบบ ผ.๐๒

ที่	โครงการ	วัตถุประสงค์	เป้าหมาย (ผลผลิตของโครงการ)	งบประมาณ					ตัวชี้วัด(KPI)	ผลลัพธ์ที่คาดว่าจะได้รับ	หน่วยงาน ที่รับผิดชอบ
				๒๕๖๖ (บาท)	๒๕๖๗ (บาท)	๒๕๖๘ (บาท)	๒๕๖๙ (บาท)	๒๕๗๐ (บาท)			
๖	โครงการอนุรักษ์แหล่งน้ำ สาธารณะ ๑. ห้วยพระเหลา ๒. คลองกุดยาว	- เพื่อพัฒนาแหล่งน้ำให้สามารถ ประโยชน์สูงสุด - เพื่ออนุรักษ์ทรัพยากรน้ำในชุมชน - เพื่อเฝ้าระวังการเกิดมลภาวะต่าง ๆ ในแหล่งน้ำสาธารณะ	ดำเนินการ/สนับสนุนชุมชนในการ ๑. ขุดลอกคลอง (ความถี่อย่างน้อยปีละ ๑ ครั้ง) ๒. ตรวจวัดคุณภาพน้ำ ห้วยพระเหลา ,คลองกุดยาว	๑๐๐,๐๐๐	๑๐๐,๐๐๐	๑๐๐,๐๐๐	๑๐๐,๐๐๐	๑๐๐,๐๐๐	-แหล่งน้ำ สะอาดขึ้น ลดการเกิด มลภาวะ ร้อยละ ๕๐	- แหล่งน้ำมีคุณภาพที่ดี ไม่มีมลภาวะ - ประชาชนสามารถ ใช้ประโยชน์จากแหล่งน้ำ ได้สูงสุด	กอง สาธารณสุข
๗	โครงการจัดตั้งศูนย์สาธิตทำ ไร่นาสวนผสมเศรษฐกิจพอเพียง /ศูนย์เพาะพันธุ์กล้าไม้	- เพื่อเป็นศูนย์การเรียนรู้เกษตรกร รุ่นใหม่ส่งเสริมให้ประชาชนพึ่งตนเองได้ - เพื่อส่งเสริมให้ประชาชนลดรายจ่าย ในครัวเรือน	จัดตั้งศูนย์สาธิตทำ - เกษตรทฤษฎีใหม่ - เกษตรผสมผสาน - ฟาร์มปศุสัตว์ - เพาะพันธุ์กล้าไม้	๑๐,๐๐๐	๑๐,๐๐๐	๑๐,๐๐๐	๑๐,๐๐๐	๑๐,๐๐๐	ผลผลิตที่ได้ จากการจัด ทำศูนย์	- ประชาชนมีอาหารบริโภค ตลอดปี สามารถพึ่งตนเองได้ - รายจ่ายในครัวเรือนลดลง	กองช่าง
๘	โครงการปลูกต้นไม้เพื่อเพิ่มพื้นที่ สีเขียวในเมืองและชุมชน	- เพื่อเพิ่มพื้นที่สีเขียว - เพื่ออนุรักษ์ทรัพยากรป่าไม้ให้อุดมสมบูรณ์ - เพื่อเป็นแหล่งอาหารตามธรรมชาติ ของลิง	- ปลูกต้นไม้อย่างน้อยปีละ ๕๐๐ ต้น ภายในวนอุทยานสวนลิงตอนเจ้าปู่หรือที่อื่นๆ ที่เหมาะสมภายในเขตเทศบาลตำบลพนา	๓๐๐,๐๐๐	๓๐๐,๐๐๐	๓๐๐,๐๐๐	๓๐๐,๐๐๐	๓๐๐,๐๐๐	จำนวนต้นไม้ ที่เพิ่มขึ้น	- ป่าไม้อุดมสมบูรณ์ - ลดปัญหาสิ่งแวดล้อม ภาวะโลกร้อน	กองช่าง
๙	โครงการสงเคราะห์ให้อาหารลิง	- เพื่ออนุรักษ์ให้ลิงอยู่บ้านคูเมืองพนา ตลอดไป - เพื่อส่งเสริมการท่องเที่ยว - เพื่อดูแลและช่วยเหลือลิงที่ได้รับ อาหารที่พอเพียง	- จัดซื้อวัสดุการเกษตร เพื่อใช้เป็น อาหารเลี้ยงลิง	๑๐,๐๐๐	๑๐,๐๐๐	๑๐,๐๐๐	๑๐,๐๐๐	๑๐,๐๐๐	จำนวนลิงที่ ออกมารับ ประชาชนลดลง ร้อยละ ๕๐	- ลิงมีอาหารกิน ทำให้ไม่ มารบกวนชุมชนใกล้เคียง - เป็นการส่งเสริมการท่องเที่ยว	กองช่าง
รวม	๔ โครงการ			๕๒๐,๐๐๐	๕๒๐,๐๐๐	๕๒๐,๐๐๐	๕๒๐,๐๐๐	๕๒๐,๐๐๐			
			รวมทั้งสิ้น ๙ โครงการ	๕๗๕,๐๐๐	๕๗๕,๐๐๐	๕๗๕,๐๐๐	๕๗๕,๐๐๐	๕๗๕,๐๐๐			

รายละเอียดโครงการพัฒนา

แผนพัฒนาท้องถิ่น (พ.ศ. ๒๕๖๖ - ๒๕๗๐)

เทศบาลตำบลพนา อำเภอพนา จังหวัดอำนาจเจริญ

ก ยุทธศาสตร์จังหวัด ประเด็นการพัฒนาขององค์กรปกครองส่วนท้องถิ่นในเขตจังหวัด อุทธศาสตร์ที่ ๑ พัฒนาศักยภาพ มั่นคง เข้มแข็ง และทันสมัย ตามหลักปรัชญาของเศรษฐกิจพอเพียง  
ข ยุทธศาสตร์การพัฒนาขององค์กรปกครองส่วนท้องถิ่นในเขตจังหวัด อุทธศาสตร์ที่ ๑ พัฒนาศักยภาพชีวิตของประชาชนให้เป็นสังคมเมืองน่าอยู่

๒ ยุทธศาสตร์การพัฒนาเทศบาลตำบลพนา อุทธศาสตร์ที่ ๒ ด้านการศึกษาและการพัฒนาคุณภาพชีวิต (Education and improve the Quality of Life)

๑.๑ แผนงานบริหารงานทั่วไป : ๑.๑.๑ งานบริหารทั่วไป

แบบ ผ.๑๒

ที่	โครงการ	วัตถุประสงค์	เป้าหมาย (ผลผลิตของโครงการ)	งบประมาณ					ตัวชี้วัด(KPI)	ผลลัพธ์ที่คาดว่าจะได้รับ	หน่วยงาน ที่รับผิดชอบ	
				๒๕๖๖ (บาท)	๒๕๖๗ (บาท)	๒๕๖๘ (บาท)	๒๕๖๙ (บาท)	๒๕๗๐ (บาท)				
๑	โครงการขอรับการสนับสนุนงบประมาณเพื่อป้องกันและแก้ไขปัญหายาเสพติดจากองค์กรปกครองส่วนท้องถิ่น	- เพื่อให้เยาวชน/แกนนำ/ประชาชนมีความรู้ความเข้าใจในการป้องกันและแก้ไขปัญหายาเสพติด - เพื่อพัฒนาคุณภาพชีวิตสร้างภูมิคุ้มกันทางด้านร่างกายและจิตใจให้แก่เยาวชนฯ - เพื่อสร้างความเข้มแข็งให้กับชุมชน - ลดปัญหาการนำเข้ายาเสพติดตามแนวชายแดน	- อุดหนุนศูนย์อำนวยการป้องกันและปราบปรามยาเสพติดจังหวัดอำนาจเจริญ	๑๐๐,๐๐๐ (บาท)	๑๐๐,๐๐๐ (บาท)	๑๐๐,๐๐๐ (บาท)	๑๐๐,๐๐๐ (บาท)	๑๐๐,๐๐๐ (บาท)	๑๐๐,๐๐๐ (บาท)	ปัญหา ยาเสพติดลดลง	- ประชาชน/เยาวชน/แกนนำ มีความรู้ความเข้าใจในการป้องกันและแก้ไขปัญหายาเสพติดมากขึ้น - ประชาชน/เยาวชน/แกนนำ มีภูมิคุ้มกันด้านร่างกายและจิตใจ - ปัญหายาเสพติดลดลง - ชุมชนมีความเข้มแข็ง	สำนักปลัด
๒	โครงการขอรับการอุดหนุนงบประมาณเพื่อป้องกันและแก้ไขปัญหายาเสพติดจากองค์กรปกครองส่วนท้องถิ่น	- เพื่อเสริมสร้างการมีส่วนร่วมของประชาชนและหน่วยงาน รวมทั้งองค์กรปกครองส่วนท้องถิ่นในพื้นที่อำเภอพนา ในการป้องกันและแก้ไขปัญหายาเสพติดอย่างต่อเนื่อง - เพื่อขอรับการอุดหนุนงบประมาณจากองค์กรปกครองส่วนท้องถิ่นในพื้นที่อำเภอพนาในการดำเนินงานป้องกันและแก้ไขปัญหายาเสพติด ซึ่งเป็นภัยคุกคามต่อความมั่นคงของประเทศไทย - เพื่อป้องกันและเสริมสร้างสุขภาพของประชาชน - เพื่อป้องกันและแก้ไขปัญหายาเสพติดตามกรอบแผนปฏิบัติการฯ	อุดหนุนศูนย์ปฏิบัติการป้องกันและปราบปรามยาเสพติดอำเภอพนา (ศป.ปส.อ.พนา) ฝ่ายความมั่นคง	๒๐,๐๐๐ (บาท)	๒๐,๐๐๐ (บาท)	๒๐,๐๐๐ (บาท)	๒๐,๐๐๐ (บาท)	๒๐,๐๐๐ (บาท)	๒๐,๐๐๐ (บาท)	ปัญหา ยาเสพติดลดลง	ปัญหา ยาเสพติดลดลง	สำนักปลัด
รวม	๒ โครงการ			๑๒๐,๐๐๐	๑๒๐,๐๐๐	๑๒๐,๐๐๐	๑๒๐,๐๐๐	๑๒๐,๐๐๐	๑๒๐,๐๐๐			

รายละเอียดโครงการพัฒนา

แผนพัฒนาท้องถิ่น (พ.ศ. ๒๕๖๖ - ๒๕๗๐)

เทศบาลตำบลพนา อำเภอพนา จังหวัดอำนาจเจริญ

ก ยุทธศาสตร์จังหวัด ประเด็นการพัฒนาที่ ๒ การพัฒนาคน หมู่บ้าน ชุมชน ให้มีคุณภาพ มั่นคง แข็งแรง และทันสมัย ตามหลักปรัชญาของเศรษฐกิจพอเพียง

ข ยุทธศาสตร์การพัฒนาท้องถิ่นในเขตจังหวัด ยุทธศาสตร์ที่ ๑ พัฒนาคุณภาพชีวิตของประชาชนให้เป็นสังคมเมืองน่าอยู่

๒ ยุทธศาสตร์การพัฒนาเทศบาลตำบลพนา ยุทธศาสตร์ที่ ๒ ด้านการศึกษาและการพัฒนาคุณภาพชีวิต (Education and improve the Quality of Life)

๓.๒ แผนงานการริเริ่มโครงการภายใน : ๓.๒.๑ งานบริหารทั่วไปเกี่ยวกับบริการรักษาความสงบภายใน

แบบ ผ.๑๒

ที่	โครงการ	วัตถุประสงค์	เป้าหมาย (ผลผลิตของโครงการ)	งบประมาณ					ตัวชี้วัด(KPI)	ผลลัพธ์ที่คาดว่าจะได้รับ	หน่วยงาน ที่รับผิดชอบ
				๒๕๖๖ (บาท)	๒๕๖๗ (บาท)	๒๕๖๘ (บาท)	๒๕๖๙ (บาท)	๒๕๗๐ (บาท)			
๑	โครงการฝึกอบรมป้องกันและบรรเทาสาธารณภัยแบบบูรณาการภาคีเครือข่ายป้องกันภัยแก่พนักงาน/เจ้าหน้าที่ป้องกันภัยของ อปท.ในเขตอำเภอพนา	- เพื่อเพิ่มพูนความรู้ ทักษะความสามารถ ในงานด้านการป้องกันภัยแก่พนักงาน/เจ้าหน้าที่ - เพื่อเตรียมความพร้อมในการช่วยเหลือเมื่อเกิดเหตุ	- จัดซ้อมแผนป้องกันภัยร่วมกับภาคีรัฐและประชาชนในเขตอำเภอพนา อย่างน้อยปีละ ๑ ครั้ง	๓๐,๐๐๐	๓๐,๐๐๐	๓๐,๐๐๐	๓๐,๐๐๐	๓๐,๐๐๐	ร้อยละของความปลอดภัยเพิ่มขึ้น	- เจ้าหน้าที่มีความรู้ ทักษะในการปฏิบัติงานเพิ่มขึ้น - การปฏิบัติงานด้านการป้องกันฯ มีประสิทธิภาพมากขึ้น	สำนักปลัด งานป้องกันฯ
รวม	๑ โครงการ			๓๐,๐๐๐	๓๐,๐๐๐	๓๐,๐๐๐	๓๐,๐๐๐	๓๐,๐๐๐			

รายละเอียดโครงการพัฒนา

แผนพัฒนาท้องถิ่น (พ.ศ. ๒๕๖๖ - ๒๕๗๐)

เทศบาลตำบลพนา อำเภอพนา จังหวัดอำนาจเจริญ

ยุทธศาสตร์จังหวัด ประเด็นการพัฒนาที่ ๒ การพัฒนาคน ชุมชน ให้มีคุณภาพ มั่นคง เข้มแข็ง และทันสมัย ตามหลักปรัชญาของเศรษฐกิจพอเพียง  
 ข ยุทธศาสตร์การพัฒนาขององค์กรปกครองส่วนท้องถิ่นในเขตจังหวัด ยุทธศาสตร์ที่ ๑ พัฒนาศักยภาพชีวิตของประชาชนให้เป็นสังคมเมืองน่าอยู่

๒ ยุทธศาสตร์การพัฒนาเทศบาลตำบลพนา ยุทธศาสตร์ที่ ๒ ด้านการศึกษาและการพัฒนาคุณภาพชีวิต (Education and improve the Quality of Life)

๑.๒ แผนงานการริ่ความสงบภายใน : ๑.๒.๓ งานป้องกันและบรรเทาสาธารณภัย

แบบ ผ.๑๒

ที่	โครงการ	วัตถุประสงค์	เป้าหมาย (ผลผลิตของโครงการ)	งบประมาณ					ตัวชี้วัด(KPI)	ผลลัพธ์ที่คาดว่าจะได้รับ	หน่วยงาน ที่รับผิดชอบ	
				๒๕๖๖ (บาท)	๒๕๖๗ (บาท)	๒๕๖๘ (บาท)	๒๕๖๙ (บาท)	๒๕๗๐ (บาท)				
๑	โครงการฝึกอบรมให้ความรู้แก่เด็กเยาวชนและประชาชนในการป้องกันและบรรเทาสาธารณภัย	- เพื่อให้มีความรู้ความเข้าใจในการป้องกันบรรเทาสาธารณภัยแก่เด็กเยาวชนและประชาชน - เพื่อให้เด็กเยาวชนและประชาชนตระหนักถึงสาธารณภัยที่เกิดขึ้น	- จัดฝึกอบรมให้ความรู้แก่เด็กเยาวชนและประชาชนในเขตเทศบาลตำบลพนาในการป้องกันและบรรเทาสาธารณภัย	๑๐,๐๐๐	๑๐,๐๐๐	๑๐,๐๐๐	๑๐,๐๐๐	๑๐,๐๐๐	๑๐,๐๐๐	แบบประเมินองค์ความรู้	เด็กเยาวชนและประชาชนมีความรู้ความเข้าใจในการป้องกันบรรเทาสาธารณภัย-เด็กเยาวชนและประชาชนตระหนักถึงสาธารณภัยที่จะเกิดขึ้น	สำนักปลัด
๒	โครงการป้องกันและลดอุบัติเหตุช่วงเทศกาลสำคัญ	- เพื่อให้เกิดความปลอดภัยในชีวิตและทรัพย์สินของประชาชน - เพื่อสนับสนุนภารกิจของอปพร.ในการให้บริการประชาชน - เพื่อรักษาความปลอดภัยให้แก่นักท่องเที่ยว - เพื่อลดอุบัติเหตุการจราจรทางถนน	-สนับสนุนภารกิจของสมาชิกอปพร. - ผ่ากบ้านไว้กับ อปพร. - อาสาท่องเที่ยว - สายตรวจจักรยานและอาสาจราจร - ตั้งด่านตรวจใน ช่วงเทศกาลสำคัญต่างๆ	๒๐๐,๐๐๐	๒๐๐,๐๐๐	๒๐๐,๐๐๐	๒๐๐,๐๐๐	๒๐๐,๐๐๐	ร้อยละของความปลอดภัยในชีวิตและทรัพย์สินเพิ่มขึ้น	-ประชาชนได้รับความปลอดภัยในชีวิตและทรัพย์สิน - เป็นการสนับสนุนภารกิจของอปพร. - เป็นการให้บริการประชาชน - เป็นการรักษาความปลอดภัยให้แก่นักท่องเที่ยว - เป็นการลดอุบัติเหตุการจราจรทางถนน	สำนักปลัด	
รวม	๒ โครงการ			๒๑๐,๐๐๐	๒๑๐,๐๐๐	๒๑๐,๐๐๐	๒๑๐,๐๐๐	๒๑๐,๐๐๐	๒๑๐,๐๐๐			

รายละเอียดโครงการพัฒนา

แผนพัฒนาท้องถิ่น (พ.ศ. ๒๕๖๖ - ๒๕๗๐)

เทศบาลตำบลพนา อำเภอพนา จังหวัดอำนาจเจริญ

- ก ยุทธศาสตร์จังหวัด ประเด็นการพัฒนาที่ ๒ การพัฒนาคน หมู่บ้าน ชุมชน ให้มีคุณภาพ มั่นคง เข้มแข็ง และทันสมัย ตามหลักปรัชญาของเศรษฐกิจพอเพียง  
 ข ยุทธศาสตร์การพัฒนาขององค์กรปกครองส่วนท้องถิ่นในเขตจังหวัด ยุทธศาสตร์ที่ ๑ พัฒนาคุณภาพชีวิตของประชาชนให้เป็นสังคมเมืองน่าอยู่  
 ๒ ยุทธศาสตร์การพัฒนาเทศบาลตำบลพนา ยุทธศาสตร์ที่ ๒ ด้านการศึกษาและการพัฒนาคุณภาพชีวิต (Education and improve the Quality of Life)  
 ๒.๒ แผนงานการรักษาความสงบภายใน : ๑.๒.๓ งานป้องกันและบรรเทาสาธารณภัย

แบบ ผ.๐๒

ที่	โครงการ	วัตถุประสงค์	เป้าหมาย (ผลผลิตของโครงการ)	งบประมาณ					ตัวชี้วัด(KPI)	ผลลัพธ์ที่คาดว่าจะได้รับ	หน่วยงาน ที่รับผิดชอบ
				๒๕๖๖ (บาท)	๒๕๖๗ (บาท)	๒๕๖๘ (บาท)	๒๕๖๙ (บาท)	๒๕๗๐ (บาท)			
๓	โครงการอุดหนุนศูนย์ปฏิบัติการร่วมใน การช่วยเหลือประชาชนขององค์กรปกครองส่วนท้องถิ่น	เพื่อสนับสนุนศูนย์ปฏิบัติการร่วมในการช่วยเหลือประชาชนขององค์กรปกครองส่วนท้องถิ่นโดยองค์การบริหารส่วนตำบลพนาเป็นค่าใช้จ่ายในการบริหารจัดการของศูนย์ฯ ในการช่วยเหลือประชาชนของ อบท -จัดท้าวีสต์ ครูภัณฑ์สำนักงานและซ่อมแซมวัสดุ ครูภัณฑ์ เช่น ตู้เอกสาร โต๊ะ เก้าอี้ กระดาษ เครื่องเขียน แบบพิมพ์ ฯลฯ	อุดหนุนองค์การบริหารส่วนตำบลพนา	๒๐,๐๐๐					ร้อยละ ๙๐ ของการปฏิบัติงาน สำเร็จลุล่วง	เป็นศูนย์ปฏิบัติการร่วมในการช่วยเหลือประชาชนในเขตอำเภอพนา - เป็นสถานที่กลางในการรวบรวมกฎหมาย ระเบียบ หนังสือสั่งการ -เป็นศูนย์ข้อมูล ข่าวสาร -เป็นสถานที่ให้คำปรึกษา แนะนำหลักเกณฑ์และวิธีการขอรับความช่วยเหลือ	สำนักปลัด งานป้องกัน
รวม	๑ โครงการ			๒๐,๐๐๐							

รายละเอียดโครงการพัฒนา

แผนพัฒนาท้องถิ่น (พ.ศ. ๒๕๖๖ - ๒๕๗๐)

เทศบาลตำบลพนา อำเภอพนา จังหวัดอำนาจเจริญ

- ก ยุทธศาสตร์จังหวัด ประเด็นการพัฒนาที่ ๒ การพัฒนาคน หมู่บ้าน ชุมชน ให้มีคุณภาพ มั่นคง เข้มแข็ง และทันสมัย ตามหลักปรัชญาของเศรษฐกิจพอเพียง
- ข ยุทธศาสตร์การพัฒนาขององค์กรปกครองส่วนท้องถิ่นในเขตจังหวัด ยุทธศาสตร์ที่ ๑ พัฒนาคุณภาพชีวิตของประชาชนให้เป็นสังคมเมืองน่าอยู่
- ๒ ยุทธศาสตร์การพัฒนาเทศบาลพนา ยุทธศาสตร์ที่ ๒ ด้านการศึกษาและการพัฒนาคุณภาพชีวิต (Education and improve the Quality of Life)
- ๓.๒ แผนงานการรักษาสภาพภูมิ : ๑.๒.๓ งานป้องกันและบรรเทาสาธารณภัย

แบบ ผ.๑๒

ที่	โครงการ	วัตถุประสงค์	เป้าหมาย (ผลผลิตของโครงการ)	งบประมาณ				ตัวชี้วัด(KPI)	ผลลัพธ์ที่คาดว่าจะได้รับ	หน่วยงาน ที่รับผิดชอบ
				๒๕๖๖ (บาท)	๒๕๖๗ (บาท)	๒๕๖๘ (บาท)	๒๕๖๙ (บาท)			
๕	โครงการอุดหนุนศูนย์ปฏิบัติการร่วมในนครหลวงเพื่อช่วยเหลือประชาชนขององค์กรปกครองส่วนท้องถิ่น	เพื่อขอรับการอุดหนุนงบประมาณจากองค์กรปกครองส่วนท้องถิ่นภายในเขตอำเภอพนาในการดำเนินการบริหารศูนย์ปฏิบัติการร่วมในการช่วยเหลือประชาชนขององค์กรปกครองส่วนท้องถิ่น โดยเทศบาลตำบลพนาเป็นเจ้าของ โดยเทศบาลตำบลพนาเป็นเจ้าของ โดยเทศบาลตำบลพนาเป็นเจ้าของ	-จัดทำโครงการเสนอขอรับเงินอุดหนุนจากอปท.ในพื้นที่เพื่อนำมา เป็นค่าใช้จ่าย ในการบริหารจัดการของศูนย์ฯในการช่วยเหลือประชาชน	๖๐,๐๐๐				ร้อยละ ๙๐ ของการปฏิบัติงานสำเร็จดูล้าง	เป็นศูนย์ปฏิบัติการร่วมในเขตอำเภอพนา - เป็นสถานที่กลางในการรวบรวมกฎหมาย ระเบียบ หนังสือสั่งการ - เป็นศูนย์ข้อมูล ข่าวสาร - เป็นสถานที่ให้คำปรึกษา แนะนำหลักเกณฑ์และวิธีการรับความช่วยเหลือ	สำนักปลัด งานป้องกันฯ
รวม	๑ โครงการ			๖๐,๐๐๐						

รายละเอียดโครงการพัฒนา

แผนพัฒนาท้องถิ่น (พ.ศ. ๒๕๖๖ - ๒๕๗๐)

เทศบาลตำบลพนา อำเภอพนา จังหวัดอำนาจเจริญ

ก ยุทธศาสตร์จังหวัด ประเด็นการพัฒนาที่ ๒ การพัฒนาคน หมู่บ้าน ชุมชน ให้มีคุณภาพ มั่นคง แข็งแรง และทันสมัย ตามหลักปรัชญาของเศรษฐกิจพอเพียง

ข ยุทธศาสตร์การพัฒนาขององค์กรปกครองส่วนท้องถิ่นในเขตจังหวัด ยุทธศาสตร์ที่ ๑ พัฒนาคุณภาพชีวิตของประชาชนให้เป็นสังคมเมื่อนำอยู่

๒ ยุทธศาสตร์การพัฒนาเทศบาลพนา ยุทธศาสตร์ที่ ๒ ด้านการศึกษาและการพัฒนาคุณภาพชีวิต (Education and improve the Quality of Life)

๓.๒ แผนงานการริเริ่มความสงบภายใน : ๑.๒.๓ งานป้องกันและบรรเทาสาธารณภัย

แบบ ผ.๑๒

ที่	โครงการ	วัตถุประสงค์	เป้าหมาย (ผลผลิตของโครงการ)	งบประมาณ				ตัวชี้วัด (KPI)	ผลลัพธ์ที่คาดว่าจะได้รับ	หน่วยงาน ที่รับผิดชอบ
				๒๕๖๖ (บาท)	๒๕๖๗ (บาท)	๒๕๖๘ (บาท)	๒๕๖๙ (บาท)			
๖	โครงการอุดหนุนศูนย์ปฏิบัติการร่วมในกิจกรรมใน การช่วยเหลือประชาชนขององค์กรปกครองส่วนท้องถิ่น	เพื่อสนับสนุนศูนย์ปฏิบัติการร่วมในการช่วยเหลือประชาชนขององค์กรปกครองส่วนท้องถิ่นโดยเทศบาลตำบลพนา เป็นค่าใช้จ่ายในการบริหารจัดการของศูนย์ฯ ในการช่วยเหลือประชาชนของ อบต -จัดทำวัสดุ ครุภัณฑ์สำนักงานและซ่อมแซม วัสดุ ครุภัณฑ์ เช่น ตู้เอกสาร โต๊ะ เก้าอี้ กระดาษ เครื่องเขียน แบบพิมพ์ ฯลฯ	อุดหนุนเทศบาล ตำบลพนา				ร้อยละ ๙๐ ของการ ปฏิบัติงาน สำเร็จลุล่วง	เป็นศูนย์ปฏิบัติการร่วม ในการช่วยเหลือประชาชน ในเขตอำเภอพนา - เป็นสถานที่กลางในการ รวบรวมกฎหมาย ระเบียบ หนังสือสั่งการ -เป็นศูนย์ข้อมูล ข่าวสาร -เป็นสถานที่ให้คำปรึกษา แนะนำหลักเกณฑ์และ วิธีการขอรับความช่วยเหลือ	สำนักปลัด งานป้องกันฯ	
รวม	๑ โครงการ					๖๐,๐๐๐				๖๐,๐๐๐

รายละเอียดโครงการพัฒนา

แผนพัฒนาท้องถิ่น (พ.ศ. ๒๕๖๖ - ๒๕๗๐)

เทศบาลตำบลพนา อำเภอพนา จังหวัดอำนาจเจริญ

๑. ยุทธศาสตร์จังหวัด ประเด็นการพัฒนาที่ ๒ การพัฒนาคน หมู่บ้าน ชุมชน ให้มีคุณภาพ มั่นคง แข็งแรง และทันสมัย ตามหลักปรัชญาของเศรษฐกิจพอเพียง
- ๒ ยุทธศาสตร์การพัฒนาขององค์กรปกครองส่วนท้องถิ่นในเขตจังหวัด ยุทธศาสตร์ที่ ๑ พัฒนาศักยภาพชีวิตของประชาชนให้เป็นสังคมเมืองน่าอยู่
- ๒ ยุทธศาสตร์การพัฒนาเทศบาลตำบลพนา ยุทธศาสตร์ที่ ๒ ด้านการศึกษาและการพัฒนาคุณภาพชีวิต (Education and improve the Quality of Life)
- ๑.๒ แผนงานการรักษาระดับความสงบภายใน : ๑.๒.๓ งานป้องกันและบรรเทาสาธารณภัย

แบบ ผ.๐๒

ที่	โครงการ	วัตถุประสงค์	เป้าหมาย (ผลผลิตของโครงการ)	งบประมาณ					ตัวชี้วัด(KPI)	ผลลัพธ์ที่คาดว่าจะได้รับ	หน่วยงานที่รับผิดชอบ			
				๒๕๖๖ (บาท)	๒๕๖๗ (บาท)	๒๕๖๘ (บาท)	๒๕๖๙ (บาท)	๒๕๗๐ (บาท)						
๗	โครงการอุดหนุนศูนย์ปฏิบัติการร่วมในการช่วยเหลือประชาชนขององค์กรปกครองส่วนท้องถิ่น	เพื่อสนับสนุนศูนย์ปฏิบัติการร่วมในการช่วยเหลือประชาชนขององค์กรปกครองส่วนท้องถิ่นโดยองค์การบริหารส่วนตำบลไม่กอลอนเป็นค่าใช้จ่ายในการบริหารจัดการของศูนย์ฯ ในการช่วยเหลือประชาชนของ อปท -จัดทำวัสดุ ครุภัณฑ์สำนักงานและซ่อมแซม วัสดุ ครุภัณฑ์ เช่น ตู้เอกสาร โต๊ะ เก้าอี้ กระดาษ เครื่องเขียน แบบพิมพ์ ฯลฯ	อุดหนุนองค์การบริหารส่วนตำบลไม่กอลอน	-			๖๐,๐๐๐ (บาท)	๒๕๖๙ (บาท)	๒๕๗๐ (บาท)	ร้อยละ ๙๐ ของการปฏิบัติงานสำเร็จลุล่วง	เป็นศูนย์ปฏิบัติการร่วมในการช่วยเหลือประชาชนในเขตอำเภอพนา - เป็นสถานที่กลางในการรวบรวมกฎหมาย ระเบียบ หนังสือสั่งการ - เป็นศูนย์ข้อมูลข่าวสาร - เป็นสถานที่ให้คำปรึกษา แนะนำหลักเกณฑ์และวิธีการขอรับความช่วยเหลือ	สำนักปลัด งานป้องกัน		
๘	โครงการอุดหนุนศูนย์ปฏิบัติการร่วมในการช่วยเหลือประชาชนขององค์กรปกครองส่วนท้องถิ่น	เพื่อสนับสนุนศูนย์ปฏิบัติการร่วมในการช่วยเหลือประชาชนขององค์กรปกครองส่วนท้องถิ่นโดยองค์การบริหารส่วนตำบลพนาเป็นค่าใช้จ่ายในการบริหารจัดการของศูนย์ฯ ในการช่วยเหลือประชาชนของ อปท -จัดทำวัสดุ ครุภัณฑ์สำนักงานและซ่อมแซม วัสดุ ครุภัณฑ์ เช่น ตู้เอกสาร โต๊ะ เก้าอี้ กระดาษ เครื่องเขียน แบบพิมพ์ ฯลฯ	อุดหนุนองค์การบริหารส่วนตำบลพนา					๖๐,๐๐๐ (บาท)	๒๕๖๙ (บาท)	๒๕๗๐ (บาท)	ร้อยละ ๙๐ ของการปฏิบัติงานสำเร็จลุล่วง	เป็นศูนย์ปฏิบัติการร่วมในการช่วยเหลือประชาชนในเขตอำเภอพนา - เป็นสถานที่กลางในการรวบรวมกฎหมาย ระเบียบ หนังสือสั่งการ - เป็นศูนย์ข้อมูลข่าวสาร - เป็นสถานที่ให้คำปรึกษา แนะนำหลักเกณฑ์และวิธีการขอรับความช่วยเหลือ	สำนักปลัด งานป้องกัน	
รวม	๒ โครงการ						๖๐,๐๐๐	๖๐,๐๐๐						



รายละเอียดโครงการพัฒนา

แผนพัฒนาท้องถิ่น (พ.ศ. ๒๕๖๖ - ๒๕๗๐)

เทศบาลตำบลพนา อำเภอพนา จังหวัดอำนาจเจริญ

ก ยุทธศาสตร์จังหวัด ประเด็นการพัฒนาที่ ๒ การพัฒนาคน หมู่บ้าน ชุมชน ให้มีคุณภาพ มั่นคง เข้มแข็ง และทันสมัย ตามหลักปรัชญาของเศรษฐกิจพอเพียง

ข ยุทธศาสตร์การพัฒนาขององค์กรปกครองส่วนท้องถิ่นในเขตจังหวัด ยุทธศาสตร์ที่ ๑ พัฒนาคุณภาพชีวิตของประชาชนให้เป็นสังคมเมืองน่าอยู่

๒ ยุทธศาสตร์การพัฒนาเทศบาลพนา ยุทธศาสตร์ที่ ๒ ด้านการศึกษาและการพัฒนาคุณภาพชีวิต (Education and improve the Quality of Life)

๓.๒ แผนงานการริ่ความสงบภายใน : ๑.๒.๓ งานป้องกันและบรรเทาสาธารณภัย

แบบ ผ.๑๒

ที่	โครงการ	วัตถุประสงค์	เป้าหมาย (ผลผลิตของโครงการ)	งบประมาณ						ตัวชี้วัด (KPI)	ผลลัพธ์ที่คาดว่าจะได้รับ	หน่วยงานที่รับผิดชอบ
				๒๕๖๖ (บาท)	๒๕๖๗ (บาท)	๒๕๖๘ (บาท)	๒๕๖๙ (บาท)	๒๕๗๐ (บาท)	รวม			
๑๐	โครงการสงเคราะห์ผู้ประสบภัย	- เพื่อช่วยเหลือประชาชนในเขตเทศบาลที่ประสบภัยให้ได้รับการบริการขั้นพื้นฐานที่ดี - เพื่อบรรเทาความเดือดร้อนของประชาชน	- ประชาชนที่ประสบภัย เช่น วาดภัย อัคคีภัย อุทกภัยหรือสาธารณภัย อื่น ๆ - จัดซื้อเครื่องนุ่งห่มกันหนาว - จัดซื้อถังรองรับน้ำ - จัดซื้อวัสดุซ่อมแซมที่อยู่อาศัย	๑๐๐,๐๐๐	๑๐๐,๐๐๐	๑๐๐,๐๐๐	๑๐๐,๐๐๐	๑๐๐,๐๐๐	๑๐๐,๐๐๐	ร้อยละของ ผู้ประสบภัยที่ได้รับการช่วยเหลือ	- ประชาชนได้รับความช่วยเหลือและบรรเทาความเดือดร้อนในเบื้องต้น	สำนักปลัด งานป้องกัน
๑๑	โครงการบริหารจัดการสาธารณภัยโดยอาศัยชุมชนเป็นฐาน	- เพื่อให้ประชาชนได้มีส่วนร่วมในการป้องกันและเฝ้าระวังภัย - เพื่อเสริมสร้างความเข้มแข็งและลดความปลอดภัยให้กับประชาชน	ประชาชนในเขตเทศบาลพนา - จัดให้มีชุมชนต้นแบบ - จัดอบรมให้ความรู้เกี่ยวกับสาธารณภัย	๒๐,๐๐๐	๒๐,๐๐๐	๒๐,๐๐๐	๒๐,๐๐๐	๒๐,๐๐๐	๒๐,๐๐๐	ร้อยละของความปลอดภัยเพิ่มขึ้น	- ชุมชนมีความเข้มแข็ง - และมีความปลอดภัยมากขึ้น - สร้างความภาคภูมิใจให้กับประชาชน	สำนักปลัด งานป้องกัน
รวม	๑ โครงการ			๑๒๐,๐๐๐	๑๒๐,๐๐๐	๑๒๐,๐๐๐	๑๒๐,๐๐๐	๑๒๐,๐๐๐	๑๒๐,๐๐๐			
			รวมทั้งสิ้น ๑๑ โครงการ	๑๒๐,๐๐๐	๑๒๐,๐๐๐	๑๒๐,๐๐๐	๑๒๐,๐๐๐	๑๒๐,๐๐๐	๑๒๐,๐๐๐			

รายละเอียดโครงการพัฒนา

แผนพัฒนาท้องถิ่น (พ.ศ. ๒๕๖๖ - ๒๕๗๐)

เทศบาลตำบลพนา อำเภอพนา จังหวัดอำนาจเจริญ

- ๑ ยุทธศาสตร์จังหวัด ประเด็นการพัฒนาที่ ๒ การพัฒนาคน หมู่บ้าน ชุมชน ให้มีคุณภาพ มั่นคง เข้มแข็ง และทันสมัย ตามหลักปรัชญาของเศรษฐกิจพอเพียง  
 ๒ ยุทธศาสตร์การพัฒนาขององค์กรปกครองส่วนท้องถิ่นในเขตจังหวัด ยุทธศาสตร์ที่ ๒ ส่งเสริมการศึกษา ศาสนา อนุรักษ์ประเพณี วัฒนธรรม และภูมิปัญญาท้องถิ่น  
 ๓ ยุทธศาสตร์การพัฒนาเทศบาลพนา ยุทธศาสตร์ที่ ๒ ด้านการศึกษาและการพัฒนาคุณภาพชีวิต (Education and improve the Quality of Life)  
 ๒.๑ แผนงานการศึกษา : ๒.๑.๑ งานบริหารทั่วไปเกี่ยวกับการศึกษา

แบบ ผ.๐๒

ที่	โครงการ	วัตถุประสงค์	เป้าหมาย (ผลผลิตของโครงการ)	งบประมาณ					ตัวชี้วัด(KPI)	ผลลัพธ์ที่คาดว่าจะได้รับ	หน่วยงาน ที่รับผิดชอบ
				๒๕๖๖ (บาท)	๒๕๖๗ (บาท)	๒๕๖๘ (บาท)	๒๕๖๙ (บาท)	๒๕๗๐ (บาท)			
๑	โครงการเพิ่มประสิทธิภาพ ในการทำงานทางวิชาการ และงานบูรณาการการศึกษา	-เพื่อเสริมสร้างให้งานทางวิชาการและงาน บูรณาการองค์การศึกษามีคุณภาพประสิทธิภาพ และสำเร็จตามวัตถุประสงค์	- จ้างเจ้าหน้าที่โครงการ ปฏิบัติงานวิชาการและ งานบูรณาการ ในสังกัด กองการศึกษา จำนวน ๒ ราย	๑๙๒,๐๐๐	๑๙๒,๐๐๐	๑๙๒,๐๐๐	๑๙๒,๐๐๐	๑๙๒,๐๐๐	งานทางด้าน วิชาการและ งานบูรณาการของ กองการศึกษา มีคุณภาพ ความสำเร็จ เพิ่มขึ้น ร้อยละ ๙๐	-เป็นการเสริมสร้างให้ งานทางวิชาการ และงานบูรณาการ กองการศึกษาที่มีคุณภาพ ประสิทธิภาพและสำเร็จ ตามวัตถุประสงค์	กองการศึกษา
๒	โครงการส่งเสริมการ เรียนรู้สู่โลกกว้าง	-เพื่อจ้างเจ้าหน้าที่โครงการ ปฏิบัติงาน ประจำศูนย์ ICT ซึ่งจะเป็นผู้ให้บริการและ ให้คำแนะนำปรึกษาสำหรับผู้มาใช้งาน ศูนย์ ICT	-จ้างเจ้าหน้าที่โครงการ เพื่อปฏิบัติงาน ประจำศูนย์ ICT จำนวน ๒ ราย	๒๔๐,๐๐๐	๒๔๐,๐๐๐	๒๔๐,๐๐๐	๒๔๐,๐๐๐	๒๔๐,๐๐๐	มีเจ้าหน้าที่โครงการ โครงการ ปฏิบัติงาน ประจำศูนย์ ICT จำนวน ๒ ราย	-มีเจ้าหน้าที่โครงการ ปฏิบัติงานประจำศูนย์ ICT คอยให้บริการและให้คำ แนะนำปรึกษาสำหรับ ผู้มาใช้งานศูนย์ ICT	กองการศึกษา
รวม	๒ โครงการ			๔๓๒,๐๐๐	๔๓๒,๐๐๐	๔๓๒,๐๐๐	๔๓๒,๐๐๐	๔๓๒,๐๐๐			

รายละเอียดโครงการพัฒนา

แผนพัฒนาท้องถิ่น (พ.ศ. ๒๕๖๖ - ๒๕๗๐)

เทศบาลตำบลพนา อำเภอพนา จังหวัดอำนาจเจริญ

- ๑ ยุทธศาสตร์จังหวัด ประเด็นการพัฒนาที่ ๒ การพัฒนาคน หมู่บ้าน ชุมชน ให้มีคุณภาพ มั่นคง เข้มแข็ง และทันสมัย ตามหลักปรัชญาของเศรษฐกิจพอเพียง  
 ๒ ยุทธศาสตร์การพัฒนาขององค์กรปกครองส่วนท้องถิ่นในเขตจังหวัด ยุทธศาสตร์ที่ ๒ ส่งเสริมการศึกษา ศาสนา อนุรักษ์ประเพณี วัฒนธรรม และภูมิปัญญาท้องถิ่น  
 ๓ ยุทธศาสตร์การพัฒนาเทศบาลตำบลพนา ยุทธศาสตร์ที่ ๒ ด้านการศึกษาและการพัฒนาคุณภาพชีวิต (Education and improve the Quality of Life)  
 ๒.๑ แผนงานการศึกษา : ๒.๑.๒ งานระดับก่อนวัยเรียนและประถมศึกษา

แบบ ผ.๑๒

ที่	โครงการ	วัตถุประสงค์	เป้าหมาย (ผลผลิตของโครงการ)	งบประมาณ					ตัวชี้วัด(KPI)	ผลลัพธ์ที่คาดว่าจะได้รับ	หน่วยงาน ที่รับผิดชอบ
				๒๕๖๖ (บาท)	๒๕๖๗ (บาท)	๒๕๖๘ (บาท)	๒๕๖๙ (บาท)	๒๕๗๐ (บาท)			
๑	โครงการอบรมและศึกษาดูงาน เพื่อเพิ่มประสิทธิภาพของครู และบุคลากรทางการศึกษา ในสังกัดเทศบาลตำบลพนา	-เพื่อเพิ่มทักษะและประสิทธิภาพ การสอนให้มากขึ้น -เพื่อนำความรู้ประสบการณ์มา พัฒนาโรงเรียนให้ก้าวหน้าต่อไป -เพื่อเตรียมความพร้อมเข้าสู่ประชาคม อาเซียน	-ครูและบุคลากรทางการ ศึกษาในสังกัดได้รับ การฝึกอบรม อย่างน้อย ๑ หลักสูตร /คน/ปี -จัดทัศนศึกษาดูงาน อย่างน้อย ปีละ ๑ ครั้ง	๒๐๐,๐๐๐ (บาท)	๒๐๐,๐๐๐ (บาท)	๒๐๐,๐๐๐ (บาท)	๒๐๐,๐๐๐ (บาท)	๒๐๐,๐๐๐ (บาท)	ครูและบุคลากร ทางการศึกษา ในสังกัดร้อยละ ๙๐ มีผลสัมฤทธิ์ทาง การเรียน การสอนเพิ่มขึ้น	-เป็นการเพิ่มทักษะ และประสิทธิภาพ การสอนให้มากขึ้น -เป็นการนำความรู้ประสบการณ์มาพัฒนาโรงเรียน ให้ก้าวหน้าต่อไป -เป็นการนำเตรียมความพร้อมเข้าสู่ประชาคมอาเซียน	กองการศึกษา
๒	โครงการพัฒนาศักยภาพครู และบุคลากรทางการศึกษา ในการจัดทำแผน การศึกษาและงบประมาณ ด้านการศึกษา	-เพื่อพัฒนาครูและบุคลากรทางการศึกษา ในสังกัดให้สามารถจัดทำแผนและงบประมาณด้านการศึกษา	-ครูและบุคลากรทางการ ศึกษาในสังกัด ได้รับบริการฝึกอบรม ด้านการจัดทำแผน การศึกษาและงบประมาณด้านการศึกษา	๓๐,๐๐๐ (บาท)	๓๐,๐๐๐ (บาท)	๓๐,๐๐๐ (บาท)	๓๐,๐๐๐ (บาท)	๓๐,๐๐๐ (บาท)	ครูและบุคลากร ทางการ ศึกษาในสังกัด สามารถ จัดทำ แผนและ งบประมาณ ด้านการศึกษา ได้อย่าง ถูกต้อง	- เป็นการพัฒนาครูและ บุคลากรทางการ ศึกษาในสังกัดให้สามารถ จัดทำแผนและ งบประมาณด้านการศึกษา	กองการศึกษา
รวม	๒ โครงการ			๒๓๐,๐๐๐	๒๓๐,๐๐๐	๒๓๐,๐๐๐	๒๓๐,๐๐๐	๒๓๐,๐๐๐			

รายละเอียดโครงการพัฒนา

แผนพัฒนาท้องถิ่น (พ.ศ.๒๕๖๖ - ๒๕๗๐)

เทศบาลตำบลพนา อำเภอพนา จังหวัดอำนาจเจริญ

- ก ยุทธศาสตร์จังหวัด ประเด็นการพัฒนาที่ ๒ การพัฒนาคน หมู่บ้าน ชุมชน ให้มีคุณภาพ มั่นคง เข้มแข็ง และทันสมัย ตามหลักปรัชญาของเศรษฐกิจพอเพียง  
 ข ยุทธศาสตร์การพัฒนาขององค์กรปกครองส่วนท้องถิ่นในเขตจังหวัด ยุทธศาสตร์ที่ ๒ ส่งเสริมการศึกษา ศาสนา อนุรักษ์ประเพณี วัฒนธรรม และภูมิปัญญาท้องถิ่น  
 ๒ ยุทธศาสตร์การพัฒนาเทศบาลตำบลพนา ยุทธศาสตร์ที่ ๒ ด้านการศึกษาและการพัฒนาคุณภาพชีวิต (Education and improve the Quality of Life)  
 ๒.๑ แผนงานการศึกษา : ๒.๑.๒ งานระดับก่อนวัยเรียนและประถมศึกษา

แบบ ผ.๐๒

ที่	โครงการ	วัตถุประสงค์	เป้าหมาย (ผลผลิตของโครงการ)	งบประมาณ					ตัวชี้วัด(KPI)	ผลลัพธ์ที่คาดว่าจะได้รับ	หน่วยงาน ที่รับผิดชอบ
				๒๕๖๖ (บาท)	๒๕๖๗ (บาท)	๒๕๖๘ (บาท)	๒๕๖๙ (บาท)	๒๕๗๐ (บาท)			
๓	โครงการอบรมและศึกษาดูงาน เพื่อเพิ่มประสิทธิภาพของ บุคลากรทางการศึกษา สังกัดเทศบาลตำบลพนา	- เพื่อเพิ่มทักษะประสิทธิภาพการปฏิบัติงาน - นำความรู้ประสบการณ์มาใช้ในการปฏิบัติงาน	- บุคลากรทางการศึกษา ในสังกัดเข้า รับการฝึกอบรมเกี่ยวกับการ ปฏิบัติงานในหน้าที่	๒๐,๐๐๐ (บาท)	๒๐,๐๐๐ (บาท)	๒๐,๐๐๐ (บาท)	๒๐,๐๐๐ (บาท)	๒๐,๐๐๐ (บาท)	บุคลากรทางการศึกษา มีทักษะ ประสิทธิภาพ ในการปฏิบัติงาน งานเพิ่มขึ้น -บุคลากร ทางการศึกษา เข้ารับการ อบรมร้อยละ ๙๐	-เป็นการเพิ่มทักษะ ประสิทธิภาพการปฏิบัติงาน -นำความรู้ประสบการณ์มา ใช้ในการปฏิบัติงาน	กองการศึกษา
๔	โครงการพัฒนาพนักงานครู ของโรงเรียนในสังกัด องค์กรปกครอง ส่วนท้องถิ่น	-เพื่อเพิ่มประสิทธิภาพการสอนให้มากขึ้น -เพื่อนำความรู้ และประสบการณ์ ที่ได้มา ใช้ในการจัดการเรียนการสอน และพัฒนา การจัดการศึกษาให้มีความก้าวหน้า -เพื่อเพิ่มทักษะการปฏิบัติงาน อื่นๆ ที่เกี่ยวข้อง	พนักงานครูในสังกัดเข้า รับการฝึกอบรม ทุกคน อย่าง น้อยปีละ ๑ ครั้ง	๑๐๐,๐๐๐	๑๐๐,๐๐๐	๑๐๐,๐๐๐	๑๐๐,๐๐๐	๑๐๐,๐๐๐	ประสิทธิภาพ ในการ จัดการเรียน การสอนเพิ่มขึ้น	- ประสิทธิภาพการสอน มากขึ้น - เป็นผู้นำความรู้ และประสบการณ์ที่ได้มา ใช้ในการจัดการเรียนการสอน และพัฒนาการจัดการศึกษา ให้มีความก้าวหน้าทักษะการ ปฏิบัติงาน อื่นๆ ที่เกี่ยวข้องเพิ่มมากขึ้น	กองการศึกษา
รวม	๒ โครงการ			๑๒๐,๐๐๐	๑๒๐,๐๐๐	๑๒๐,๐๐๐	๑๒๐,๐๐๐	๑๒๐,๐๐๐			

รายละเอียดโครงการพัฒนา

แผนพัฒนาท้องถิ่น (พ.ศ.๒๕๖๖ - ๒๕๗๐)

เทศบาลตำบลพนา อำเภอพนา จังหวัดอำนาจเจริญ

- ๑ ยุทธศาสตร์จังหวัด ประเด็นการพัฒนาที่ ๒ การพัฒนาคน ชุมชน ให้มีคุณภาพ มั่นคง เข้มแข็ง และทันสมัย ตามหลักปรัชญาของเศรษฐกิจพอเพียง
- ๒ ยุทธศาสตร์การพัฒนาขององค์กรปกครองส่วนท้องถิ่นในเขตจังหวัด ยุทธศาสตร์ที่ ๒ ส่งเสริมการศึกษา ศาสนา อนุรักษ์ประเพณี วัฒนธรรม และภูมิปัญญาท้องถิ่น
- ๓ ยุทธศาสตร์การพัฒนาเทศบาลตำบลพนา ยุทธศาสตร์ที่ ๒ ด้านการศึกษาและการพัฒนาคุณภาพชีวิต (Education and improve the Quality of Life)

๒.๑ แผนงานการศึกษา : ๒.๑.๒ งานระดับก่อนวัยเรียนและประถมศึกษา

แบบ ผ.๐๒

ที่	โครงการ	วัตถุประสงค์	เป้าหมาย (ผลผลิตของโครงการ)	งบประมาณ						ตัวชี้วัด(KPI)	ผลลัพธ์ที่คาดว่าจะได้รับ	หน่วยงาน ที่รับผิดชอบ
				๒๕๖๖ (บาท)	๒๕๖๗ (บาท)	๒๕๖๘ (บาท)	๒๕๖๙ (บาท)	๒๕๗๐ (บาท)	รวม			
๕	โครงการส่งเสริมกิจกรรมการเรียนรู้เพื่อพัฒนาคุณภาพชีวิตเด็ก	- เพื่อให้เด็กรู้จักประหยัดอดออม แบ่งเบาภาระให้กับผู้ปกครอง - เพื่อพัฒนาให้เด็กมีทักษะในการอ่าน สามารถใช้ชีวิตประจำวัน และรู้จักใช้เวลาว่างให้เกิดประโยชน์	ดำเนินการจัดกิจกรรมพัฒนาเด็กเล็กในศูนย์พัฒนาเด็กเล็กเทศบาลตำบลพนาเกิดความเข้าใจ มีทักษะในด้านต่างๆและสามารถนำความรู้ไปใช้ในการใช้ชีวิตประจำวัน	๒๐,๐๐๐	๒๐,๐๐๐	๒๐,๐๐๐	๒๐,๐๐๐	๒๐,๐๐๐	ร้อยละ ๙๐ ของเด็กเล็กได้รับการส่งเสริมกิจกรรมการเรียนรู้เพื่อพัฒนาคุณภาพชีวิต	- เด็กรู้จักประหยัดอดออม แบ่งเบาภาระให้กับผู้ปกครอง -เด็กมีทักษะในการอ่าน และสามารถใช้ชีวิตประจำวันและรู้จักใช้เวลาว่างให้เกิดประโยชน์	กองการศึกษา	
๖	โครงการเข้าค่ายพัฒนาเด็กและเยาวชนระดับภาค	- เพื่อส่งเสริมด้านการพัฒนาเด็กและเยาวชนให้มีคุณภาพมากขึ้น - เพื่อฝึกประสบการณ์ของเด็กและเยาวชนให้กล้าแสดงออก	เด็กและเยาวชนในเขตเทศบาลตำบลพนาเข้าร่วมโครงการจำนวน ๑๐๐ คน	๑๐๐,๐๐๐	๑๐๐,๐๐๐	๑๐๐,๐๐๐	๑๐๐,๐๐๐	๑๐๐,๐๐๐	จำนวนเด็กและเยาวชนในเขตเทศบาลตำบลพนาได้รับการพัฒนา	-เป็นการส่งเสริมด้านการพัฒนาเด็กและเยาวชนให้มีคุณภาพมากขึ้น -เป็นการฝึกประสบการณ์ของเด็กและเยาวชนให้กล้าแสดงออกในทางที่ดี	กองการศึกษา	
๗	โครงการจัดตั้งดนตรีสดริงหรือวงดนตรีพื้นเมือง	-เพื่อให้เด็กได้เข้าร่วมกิจกรรมดนตรีและมีประสบการณ์ด้านดนตรี	-นักเรียนของโรงเรียนในสังกัดได้เข้าร่วมกิจกรรมทางด้านดนตรี	๑๐๐,๐๐๐					จำนวนวงสตริง หรือ วงดนตรีพื้นเมือง จำนวน ๑ วง	-นักเรียนได้เข้าร่วมกิจกรรมดนตรีและมีประสบการณ์ทางด้านดนตรี	กองการศึกษา	
รวม	๓ โครงการ			๒๒๐,๐๐๐	๒๒๐,๐๐๐	๒๒๐,๐๐๐	๒๒๐,๐๐๐	๒๒๐,๐๐๐	๒๒๐,๐๐๐			

รายละเอียดโครงการพัฒนา

แผนพัฒนาท้องถิ่น (พ.ศ.๒๕๖๖ - ๒๕๗๐)

เทศบาลตำบลพนา อำเภอพนา จังหวัดอำนาจเจริญ

- ๑ ยุทธศาสตร์จังหวัด ประเด็นการพัฒนาที่ ๒ การพัฒนาคน มุ่งบ้าน ชุมชน ให้มีคุณภาพ มั่นคง เข้มแข็ง และทันสมัย ตามหลักปรัชญาของเศรษฐกิจพอเพียง
- ๒ ยุทธศาสตร์การพัฒนาขององค์กรปกครองส่วนท้องถิ่นในเขตจังหวัด ยุทธศาสตร์ที่ ๒ ส่งเสริมการศึกษา ศาสนา อนุรักษ์ประเพณี วัฒนธรรม และภูมิปัญญาท้องถิ่น
- ๓ ยุทธศาสตร์การพัฒนาเทศบาลตำบลพนา ยุทธศาสตร์ที่ ๒ ด้านการศึกษาและการพัฒนาคุณภาพชีวิต (Education and improve the Quality of Life)
- ๓.๑ แผนงานการศึกษา : ๓.๑.๒ งานระดับก่อนวัยเรียนและประถมศึกษา

แบบ ผ.๐๒

ที่	โครงการ	วัตถุประสงค์	เป้าหมาย (ผลผลิตของโครงการ)	งบประมาณ					ตัวชี้วัด(KPI)	ผลลัพธ์ที่คาดว่าจะได้รับ	หน่วยงาน ที่รับผิดชอบ
				๒๕๖๖ (บาท)	๒๕๖๗ (บาท)	๒๕๖๘ (บาท)	๒๕๖๙ (บาท)	๒๕๗๐ (บาท)			
๘	โครงการฝึกอบรมเด็กและเยาวชนเพื่อพัฒนาทักษะภาษาอังกฤษในชั่วโมงว่าง	-เพื่อให้นักเรียนในสถานศึกษาและศูนย์พัฒนาเด็กเล็กในสังกัดเทศบาลตำบลพนาได้รับการฝึกอบรมด้านภาษาอังกฤษ และสามารถสื่อสารได้	จัดกิจกรรมอบรมเพื่อพัฒนาทักษะภาษาอังกฤษให้กับนักเรียนในสังกัดเทศบาลตำบลพนา	๒๐,๐๐๐	๒๐,๐๐๐	๒๐,๐๐๐	๒๐,๐๐๐	๒๐,๐๐๐	ร้อยละ ๙๐ ของเด็กและนักเรียนที่ได้รับการฝึกอบรม	นักเรียนในสถานศึกษาและศูนย์พัฒนาเด็กเล็กในสังกัดเทศบาลตำบลพนาได้รับการฝึกอบรมด้านภาษาอังกฤษ และสามารถสื่อสารได้	กองการศึกษา
๙	โครงการจัดตั้งชมรมภาษาอังกฤษในโรงเรียน	- เพื่อให้สถานศึกษาในสังกัดเทศบาลตำบลพนา มีชมรมภาษาอังกฤษ สามารถจัดกิจกรรมต่างๆ ที่สามารถพัฒนาทักษะด้านภาษาอังกฤษของนักเรียน	จัดตั้งชมรมภาษาอังกฤษขึ้นในโรงเรียนเทศบาลพนา(สามัคคีวิทยา)	๒๐,๐๐๐	๒๐,๐๐๐	๒๐,๐๐๐	๒๐,๐๐๐	๒๐,๐๐๐	ร้อยละ ๙๐ ของเยาวชนที่เข้าร่วมโครงการมีทักษะการใช้ชีวิตที่ดีขึ้น	- สถานศึกษาในสังกัดเทศบาลตำบลพนามีชมรมภาษาอังกฤษ สามารถจัดกิจกรรมต่างๆ ที่สามารถพัฒนาทักษะด้านภาษาอังกฤษของนักเรียน	กองการศึกษา
๑๐	โครงการหลังจิตอาสาสำหรับเยาวชนโรงเรียนสังกัดเทศบาลตำบลพนา	เพื่อดำเนินกิจกรรมร่วมกับชุมชน จัดกิจกรรมจิตอาสา ขึ้นในวันสำคัญต่างๆ	เด็กและเยาวชนของโรงเรียนในสังกัดเทศบาลตำบลพนา เข้าร่วมทำกิจกรรมจิตอาสาตามโอกาสหรือวันสำคัญต่างๆ	๑๐,๐๐๐	๑๐,๐๐๐	๑๐,๐๐๐	๑๐,๐๐๐	๑๐,๐๐๐	ร้อยละ ๘๐ ของเด็กและเยาวชนในเขตเทศบาลตำบลพนา	เด็กเยาวชนของโรงเรียนในสังกัดเทศบาลตำบลพนามีการดำเนินกิจกรรมร่วมกับชุมชน มีการจัดกิจกรรมจิตอาสา ขึ้นในวันสำคัญต่างๆ	กองการศึกษา
รวม	๓ โครงการ			๕๐,๐๐๐	๕๐,๐๐๐	๕๐,๐๐๐	๕๐,๐๐๐	๕๐,๐๐๐			

รายละเอียดโครงการพัฒนา

แผนพัฒนาท้องถิ่น (พ.ศ.๒๕๖๖ - ๒๕๗๐)

เทศบาลตำบลพนา อำเภอพนา จังหวัดอำนาจเจริญ

- ๑ ยุทธศาสตร์จังหวัด ประเด็นการพัฒนาที่ ๒ การพัฒนาคน หมู่บ้าน ชุมชน ให้มีคุณภาพ มั่นคง เข้มแข็ง และทันสมัย ตามหลักปรัชญาของเศรษฐกิจพอเพียง
- ๒ ยุทธศาสตร์การพัฒนาขององค์กรปกครองส่วนท้องถิ่นในเขตจังหวัด ยุทธศาสตร์ที่ ๒ ส่งเสริมการศึกษา ศาสนา อนุรักษ์ประเพณี วัฒนธรรม และภูมิปัญญาท้องถิ่น
- ๒ ยุทธศาสตร์การพัฒนาเทศบาลพนา ยุทธศาสตร์ที่ ๒ ด้านการศึกษาและการพัฒนาคุณภาพชีวิต (Education and improve the Quality of Life)
- ๒.๑ แผนงานการศึกษา : ๒.๑.๒ งานระดับก่อนวัยเรียนและประถมศึกษา

แบบ ผ.๐๒

ที่	โครงการ	วัตถุประสงค์	เป้าหมาย (ผลผลิตของโครงการ)	งบประมาณ					ตัวชี้วัด(KPI)	ผลลัพธ์ที่คาดว่าจะได้รับ	หน่วยงานที่รับผิดชอบ
				๒๕๖๖ (บาท)	๒๕๖๗ (บาท)	๒๕๖๘ (บาท)	๒๕๖๙ (บาท)	๒๕๗๐ (บาท)			
๑๑	โครงการจัดการศึกษาเพื่อต่อต้านการใช้ยาเสพติดในเด็ก (D.A.R.E)	เพื่อจัดอบรมให้ความรู้เกี่ยวกับโทษของยาเสพติด ทักษะในการหลีกเลี่ยง โดยความร่วมมือระหว่างครู ตำรวจ วิทยากร หรืออาสาสมัคร	จัดอบรมให้ความรู้กับเด็กและเยาวชนเกี่ยวกับโทษของยาเสพติด ทักษะในการหลีกเลี่ยง โดยความร่วมมือระหว่างครู ตำรวจ วิทยากร หรืออาสาสมัคร ปีละ ๑ ครั้ง	๒๐,๐๐๐	๒๐,๐๐๐	๒๐,๐๐๐	๒๐,๐๐๐	๒๐,๐๐๐	ร้อยละ ๘๐ เด็กและเยาวชนในเขตเทศบาลตำบลพนา เข้าร่วมโครงการหรืออาสาสมัคร	เด็กและเยาวชนได้รับความรู้เกี่ยวกับโทษของยาเสพติด มีทักษะในการหลีกเลี่ยง โดยความร่วมมือระหว่างครู ตำรวจ วิทยากรหรืออาสาสมัคร	กองการศึกษา
๑๒	โครงการจัดการศึกษาแหล่งเรียนรู้ในชุมชน	เพื่อส่งเสริมให้นักเรียนได้เรียนรู้จากประสบการณ์ตรงจากการเรียนรู้จากแหล่งเรียนรู้ในชุมชน	นักเรียนชั้นอนุบาล ๑-๓ เรียนรู้สถานที่สำคัญในชุมชน ภาคเรียนละ ๑ ครั้ง/ชั้นเรียน	๓๐,๐๐๐	๓๐,๐๐๐	๓๐,๐๐๐	๓๐,๐๐๐	๓๐,๐๐๐	ร้อยละ ๙๐ ของนักเรียนชั้นอนุบาล ๑-๓ ได้เรียนรู้จากแหล่งชุมชน	นักเรียนได้เรียนรู้จากประสบการณ์ตรงจากการเรียนรู้จากแหล่งเรียนรู้ในชุมชน	กองการศึกษา
๑๓	โครงการเรียนรู้สู่โลกกว้าง	เพื่อส่งเสริมให้นักเรียนได้เรียนรู้จากประสบการณ์ตรงและมีความคิดริเริ่มสร้างสรรค์	จัดโครงการหรือกิจกรรมให้นักเรียนชั้นอนุบาล ๑-๓ ได้เรียนรู้สู่โลกภายนอกห้องเรียน	๓๕,๐๐๐	๓๕,๐๐๐	๓๕,๐๐๐	๓๕,๐๐๐	๓๕,๐๐๐	ร้อยละ ๙๐ ของนักเรียนชั้นอนุบาล ๑-๓ ได้เข้าร่วมกิจกรรมเรียนรู้สู่โลกกว้าง	นักเรียนได้เรียนรู้จากประสบการณ์ตรงและมีความคิดริเริ่มสร้างสรรค์	กองการศึกษา
รวม	๓ โครงการ			๘๕,๐๐๐	๘๕,๐๐๐	๘๕,๐๐๐	๘๕,๐๐๐	๘๕,๐๐๐			

รายละเอียดโครงการพัฒนา

แผนพัฒนาท้องถิ่น (พ.ศ. ๒๕๖๖ - ๒๕๗๐)

เทศบาลตำบลพนา อำเภอพนา จังหวัดอำนาจเจริญ

- ๑ ยุทธศาสตร์จังหวัด ประเด็นการพัฒนาที่ ๒ การพัฒนาคน ชุมชน ให้มีคุณภาพ มั่นคง เข้มแข็ง และทันสมัย ตามหลักปรัชญาของเศรษฐกิจพอเพียง
- ๒ ยุทธศาสตร์การพัฒนาขององค์กรปกครองส่วนท้องถิ่นในเขตจังหวัด ยุทธศาสตร์ที่ ๒ ส่งเสริมการศึกษา ศาสนา อนุรักษ์ประเพณี วัฒนธรรม และภูมิปัญญาท้องถิ่น
- ๓ ยุทธศาสตร์การพัฒนาเทศบาลพนา ยุทธศาสตร์ที่ ๒ ด้านการศึกษาและการพัฒนาคุณภาพชีวิต (Education and improve the Quality of Life)
- ๒.๑ แผนงานการศึกษา : ๒.๑.๒ งานระดับก่อนวัยเรียนและประถมศึกษา

แบบ ผ.๑๒

ที่	โครงการ	วัตถุประสงค์	เป้าหมาย (ผลผลิตของโครงการ)	งบประมาณ					ผลลัพธ์ที่คาดว่าจะได้รับ	หน่วยงาน ที่รับผิดชอบ	
				๒๕๖๖ (บาท)	๒๕๖๗ (บาท)	๒๕๖๘ (บาท)	๒๕๖๙ (บาท)	๒๕๗๐ (บาท)			
๑๔	โครงการจัดซื้อสื่อวัสดุอุปกรณ์การเรียนการสอน ในศูนย์พัฒนาเด็กเล็กเทศบาลตำบลพนา	-เพื่อเพิ่มประสิทธิภาพการเรียนรู้ของเด็ก ให้มีพัฒนาการที่สมบูรณ์เต็มตามวัย	จัดซื้อสื่อการเรียน การสอนต่างๆที่ใช้ในการ จัดการเรียนการสอน สำหรับเด็กปฐมวัย	๕๐,๐๐๐	๕๐,๐๐๐	๕๐,๐๐๐	๕๐,๐๐๐	๕๐,๐๐๐	จำนวนอุปกรณ์ การเรียนและ สื่อการเรียน การสอนที่จัดซื้อ	ช่วยเพิ่มประสิทธิภาพ การเรียนรู้ของเด็ก ให้มีพัฒนาการที่สมบูรณ์ เต็มตามวัย	กองการศึกษา
๑๕	โครงการปรับปรุงซ่อมแซม อาคารเรียน และอาคารประกอบ	เพื่อปรับปรุงซ่อมแซมอาคารเรียนและอาคาร ประกอบให้พร้อมสำหรับการใช้สอย อย่างมีประสิทธิภาพ	ปรับปรุงซ่อมแซม อาคารเรียน และอาคารประกอบ ของโรงเรียน ในสังกัดทั้ง ๒ โรงเรียน และศูนย์พัฒนาเด็กเล็ก ในสังกัด	๕๐๐,๐๐๐	๕๐๐,๐๐๐	๕๐๐,๐๐๐	๕๐๐,๐๐๐	๕๐๐,๐๐๐	อาคารเรียนและอาคาร ประกอบได้รับการ ปรับปรุงพร้อมสำหรับการ ใช้สอยอย่างมีประสิทธิภาพ	กองการศึกษา	
๑๖	โครงการกิจกรรมการผลิตสื่อ การเรียนรู้	- เพื่อให้บุคลากรได้ผลิตสื่อการเรียนรู้ให้ได้ สื่อการเรียนรู้ที่ได้มาตรฐาน - เพื่อให้ครูรู้จักการใช้เทคโนโลยีในการใช้สื่อ เพื่อจัดการเรียนรู้ให้กับเด็ก	ครูและบุคลากรทาง การศึกษาในศูนย์พัฒนาเด็ก เล็กเข้ารับการอบรม ปีละ ๑ ครั้ง/คน/ปี	๓๐,๐๐๐	๓๐,๐๐๐	๓๐,๐๐๐	๓๐,๐๐๐	๓๐,๐๐๐	ครูและบุคลากร ทางการศึกษา ศูนย์พัฒนา เด็กเล็กสามารถ ผลิตสื่อการเรียน เรียนรู้ที่ได้ มาตรฐาน ร้อยละ ๙๐	-บุคลากรได้ผลิตสื่อการ เรียนรู้ที่ได้สื่อการเรียนรู้ ที่ได้มาตรฐาน - ครูรู้จักการใช้เทคโนโลยี ใช้สื่อเพื่อจัดการเรียนรู้ ให้กับเด็ก	กองการศึกษา
รวม	๓ โครงการ			๕๕๐,๐๐๐	๕๕๐,๐๐๐	๕๕๐,๐๐๐	๕๕๐,๐๐๐	๕๕๐,๐๐๐			

รายละเอียดโครงการพัฒนา

แผนพัฒนาท้องถิ่น (พ.ศ. ๒๕๖๖ - ๒๕๗๐)

เทศบาลตำบลพนา อำเภอพนา จังหวัดอำนาจเจริญ

- ๑ ยุทธศาสตร์จังหวัด ประเด็นการพัฒนาที่ ๒ การพัฒนาคน หมู่บ้าน ชุมชน ให้มีคุณภาพ มั่นคง แข็งแรง และทันสมัย ตามหลักปรัชญาของเศรษฐกิจพอเพียง  
 ๒ ยุทธศาสตร์การพัฒนาขององค์กรปกครองส่วนท้องถิ่นในเขตจังหวัด ยุทธศาสตร์ที่ ๒ ส่งเสริมการศึกษา ศาสนา อนุรักษ์ประเพณี วัฒนธรรม และภูมิปัญญาท้องถิ่น  
 ๓ ยุทธศาสตร์การพัฒนาเทศบาลตำบลพนา ยุทธศาสตร์ที่ ๒ ด้านการศึกษาและการพัฒนาคุณภาพชีวิต (Education and improve the Quality of Life)  
 ๒.๑ แผนงานการศึกษา : ๒.๑.๒ งานระดับก่อนวัยเรียนและประถมศึกษา

แบบ ผ.๐๒

ที่	โครงการ	วัตถุประสงค์	เป้าหมาย (ผลผลิตของโครงการ)	งบประมาณ					ตัวชี้วัด (KPI)	ผลลัพธ์ที่คาดว่าจะได้รับ	หน่วยงาน ที่รับผิดชอบ
				๒๕๖๖ (บาท)	๒๕๖๗ (บาท)	๒๕๖๘ (บาท)	๒๕๖๙ (บาท)	๒๕๗๐ (บาท)			
๑๗	โครงการตลาดนัดวิชาการ	- เพื่อจัดนิทรรศการแสดงผลงานของนักเรียนและครู - เพื่อแลกเปลี่ยนประสบการณ์การเรียนรู้ของนักเรียนและประสบการณ์การทำงานของครู	จัดนิทรรศการแสดงผลงานของนักเรียนและครู ณ โรงเรียนเทศบาลพนา(สามัคคีวิทยา) ปีละ ๑ ครั้ง	๒๐,๐๐๐ (บาท)	๒๐,๐๐๐ (บาท)	๒๐,๐๐๐ (บาท)	๒๐,๐๐๐ (บาท)	๒๐,๐๐๐ (บาท)	ร้อยละ ๙๐ ของครู และนักเรียนมีผลงานในการแลกเปลี่ยนประสบการณ์การเรียนรู้และประสบการณ์การทำงาน	- มีการจัดนิทรรศการแสดงผลงานของนักเรียนและครู - มีการแลกเปลี่ยนประสบการณ์การทำงาน การเรียนรู้ของนักเรียนและประสบการณ์การทำงาน	กองการศึกษา
รวม	๑ โครงการ			๒๐,๐๐๐	๒๐,๐๐๐	๒๐,๐๐๐	๒๐,๐๐๐	๒๐,๐๐๐			

รายละเอียดโครงการพัฒนา

แผนพัฒนาท้องถิ่น (พ.ศ. ๒๕๖๖ - ๒๕๗๐)

เทศบาลตำบลพนา อำเภอพนา จังหวัดอำนาจเจริญ

- ๑ ยุทธศาสตร์จังหวัด ประเด็นการพัฒนาที่ ๒ การพัฒนาคน หมู่บ้าน ชุมชน ให้มีคุณภาพ มั่นคง แข็งแรง และทันสมัย ตามหลักปรัชญาของเศรษฐกิจพอเพียง
- ๒ ยุทธศาสตร์การพัฒนาขององค์กรปกครองส่วนท้องถิ่นในเขตจังหวัด ยุทธศาสตร์ที่ ๒ ส่งเสริมการศึกษา ศาสนา อนุรักษ์ประเพณี วัฒนธรรม และภูมิปัญญาท้องถิ่น
- ๒ ยุทธศาสตร์การพัฒนาเทศบาลตำบลพนา ยุทธศาสตร์ที่ ๒ ด้านการศึกษาและการพัฒนาคุณภาพชีวิต (Education and improve the Quality of Life)
- ๒.๑ แผนงานการศึกษา : ๒.๑.๒ งานระดับก่อนวัยเรียนและประถมศึกษา

แบบ ผ.๐๒

ที่	โครงการ	วัตถุประสงค์	เป้าหมาย (ผลผลิตของโครงการ)	งบประมาณ					ตัวชี้วัด (KPI)	ผลลัพธ์ที่คาดว่าจะได้รับ	หน่วยงาน ที่รับผิดชอบ
				๒๕๖๖ (บาท)	๒๕๖๗ (บาท)	๒๕๖๘ (บาท)	๒๕๖๙ (บาท)	๒๕๗๐ (บาท)			
๑๘	โครงการโรงเรียนโมเดล	-เพื่อพัฒนาโรงเรียนให้มีประสิทธิภาพมากขึ้นและเป็นพี่จูงของคนทั่วไป -เพื่อพัฒนาการเรียนการสอนในโรงเรียนให้มีการบริหารจัดการที่ดีขึ้น	-โรงเรียนที่เข้าร่วมโครงการโรงเรียนโมเดล มีการอบรมสัมมนาเพื่อพัฒนาโรงเรียนตามวัตถุประสงค์ของโครงการ	๑๐๐,๐๐๐	๑๐๐,๐๐๐	๑๐๐,๐๐๐	๑๐๐,๐๐๐	๑๐๐,๐๐๐	โรงเรียนได้รับการพัฒนาหลักสูตร ,บุคลากร ,อาคารเรียน และภูมิทัศน์	- มีการพัฒนาโรงเรียนให้มีประสิทธิภาพมากยิ่งขึ้นและเป็นพี่จูงของคนทั่วไป - เพื่อพัฒนาการเรียนการสอนในโรงเรียนให้ดีขึ้น	กองการศึกษา
๑๙	โครงการพัฒนาคุณภาพการศึกษา (SMART SCHOOL)	-เพื่อยกระดับคุณภาพการศึกษาให้มีมาตรฐานสูงขึ้น โดยการใช้เทคโนโลยีเข้ามาเป็นส่วนร่วมในการจัดการเรียนการสอน -เพื่อให้คุณภาพตัวชี้วัดเป็นที่ประจักษ์และเชื่อมั่น	- จัดหาและใช้เทคโนโลยีที่เกี่ยวข้องทันสมัยและเป็นปัจจุบันมาใช้ในการจัดการเรียนการสอน	๒๐๐,๐๐๐	๒๐๐,๐๐๐	๒๐๐,๐๐๐	๒๐๐,๐๐๐	๒๐๐,๐๐๐	คุณภาพการศึกษาคือตัวชี้วัดรับการยกระดับให้มีมาตรฐานสูงขึ้นและมีผลงานเป็นที่ประจักษ์	- มีการยกระดับคุณภาพการศึกษาให้มีมาตรฐานสูงขึ้น โดยการใช้เทคโนโลยีเข้ามาเป็นส่วนร่วมในการจัดการเรียนการสอน - คุณภาพตัวชี้วัดเป็นที่ประจักษ์และเชื่อมั่น	กองการศึกษา
๒๐	โครงการ English Camp	-เพื่อส่งเสริมให้นักเรียนได้พัฒนาทักษะด้านภาษาอังกฤษในการพูด การฟัง การอ่าน การเขียน (เข้าค่ายภาษาอังกฤษ)	จัดโครงการเข้าค่ายภาษาอังกฤษ ปีละ ๑ ครั้ง/ปี	๑๐๐,๐๐๐	๑๐๐,๐๐๐	๑๐๐,๐๐๐	๑๐๐,๐๐๐	ร้อยละ ๘๐ ของนักเรียนเข้าร่วมโครงการ และมีคุณภาพพัฒนาทักษะด้านภาษา การพูด ภาษาอังกฤษในการพูด การติดต่อสื่อสาร	-เป็นการส่งเสริมให้นักเรียนได้พัฒนาทักษะด้านภาษาอังกฤษในการพูด การฟัง การอ่าน การเขียน (เข้าค่ายภาษาอังกฤษ)	กองการศึกษา	
รวม	๓ โครงการ			๔๐๐,๐๐๐	๔๐๐,๐๐๐	๔๐๐,๐๐๐	๔๐๐,๐๐๐	๔๐๐,๐๐๐			

รายละเอียดโครงการพัฒนา

แผนพัฒนาท้องถิ่น (พ.ศ. ๒๕๖๖ - ๒๕๗๐)

เทศบาลตำบลพนา อำเภอพนา จังหวัดอำนาจเจริญ

- ๑ ยุทธศาสตร์จังหวัด ประเด็นการพัฒนาที่ ๒ การพัฒนาคน หมู่บ้าน ชุมชน ให้มีคุณภาพ มั่นคง เข้มแข็ง และทันสมัย ตามหลักปรัชญาของเศรษฐกิจพอเพียง
- ๑ ยุทธศาสตร์การพัฒนาขององค์กรปกครองส่วนท้องถิ่นในเขตจังหวัด ยุทธศาสตร์ที่ ๒ ส่งเสริมการศึกษา ศาสนา อนุรักษ์ประเพณี วัฒนธรรม และภูมิปัญญาท้องถิ่น
- ๒ ยุทธศาสตร์การพัฒนาเทศบาลพนา ยุทธศาสตร์ที่ ๒ ด้านการศึกษาและการพัฒนาคุณภาพชีวิต (Education and improve the Quality of Life)
- ๒.๑ แผนงานการศึกษา : ๒.๑.๒ งานระดับก่อนวัยเรียนและประถมศึกษา

แบบ ผ.๐๒

ที่	โครงการ	วัตถุประสงค์	เป้าหมาย (ผลผลิตของโครงการ)	งบประมาณ					ตัวชี้วัด (KPI)	ผลลัพธ์ที่คาดว่าจะได้รับ	หน่วยงาน ที่รับผิดชอบ
				๒๕๖๖ (บาท)	๒๕๖๗ (บาท)	๒๕๖๘ (บาท)	๒๕๖๙ (บาท)	๒๕๗๐ (บาท)			
๑๒	โครงการจัดซื้ออาหารเสริม (นม)	-เพื่อส่งเสริมด้านสุขภาพของนักเรียนในระดับก่อนวัยเรียนและระดับประถมศึกษา	จัดซื้ออาหารเสริม (นม)	๑,๘๐๐,๐๐๐	๑,๘๐๐,๐๐๐	๑,๘๐๐,๐๐๐	๑,๘๐๐,๐๐๐	๑,๘๐๐,๐๐๐	ร้อยละ ๙๐ ของนักเรียน มีสุขภาพสมบูรณ์ ตามเกณฑ์มาตรฐาน	-เป็นการส่งเสริมด้านสุขภาพของนักเรียนในระดับก่อนวัยเรียน และระดับประถมศึกษา	กองการศึกษา
๑๓	โครงการพัฒนาครูผู้ดูแลเด็ก ผู้ดูแลเด็ก , ศูนย์พัฒนาเด็กเล็ก เทศบาลตำบลพนา	- เพื่อเป็นค่าใช้จ่ายในการพัฒนาครูผู้ดูแลเด็ก ผู้ดูแลเด็กของศูนย์พัฒนาเด็กเล็กเทศบาลตำบลพนา	ครูผู้ดูแลเด็ก ผู้ดูแลเด็ก ของศูนย์พัฒนาเด็กเล็กเทศบาลตำบลพนา เข้าร่วมการอบรม	๘,๐๐๐	๘,๐๐๐	๘,๐๐๐	๘,๐๐๐	๘,๐๐๐	จำนวนครู ผู้ดูแลเด็ก ผู้ดูแลเด็กศูนย์พัฒนาเด็กเล็ก เข้าร่วมการอบรม พัฒนาทักษะ จำนวน ๔ คน	ครูผู้ดูแลเด็กผู้ดูแลเด็กของ ศูนย์พัฒนาเด็กเล็ก เทศบาลตำบลพนาได้รับการ พัฒนาทักษะ 'ประสิทธิภาพ ในการปฏิบัติหน้าที่	กองการศึกษา
๑๔	โครงการจัดซื้อหนังสือเรียน	-เพื่อจัดซื้อหนังสือเรียนและหนังสือแบบฝึกหัดให้นักเรียนทุกคน	จัดซื้อหนังสือเรียน และหนังสือแบบ ฝึกหัดให้นักเรียนทุกคน	๓๐๐,๐๐๐	๓๐๐,๐๐๐	๓๐๐,๐๐๐	๓๐๐,๐๐๐	๓๐๐,๐๐๐	ร้อยละ ๙๐ ของนักเรียนมี หนังสือเรียน และหนังสือ แบบฝึกหัด	นักเรียนมีหนังสือเรียน และหนังสือแบบ ฝึกหัดทุกคน	กองการศึกษา
๑๕	๓ โครงการ			๒,๑๐๘,๐๐๐	๒,๑๐๘,๐๐๐	๒,๑๐๘,๐๐๐	๒,๑๐๘,๐๐๐	๒,๑๐๘,๐๐๐			

รายละเอียดโครงการพัฒนา

แผนพัฒนาท้องถิ่น (พ.ศ. ๒๕๖๖ - ๒๕๗๐)

เทศบาลตำบลพนา อำเภอพนา จังหวัดอำนาจเจริญ

- ๑ ยุทธศาสตร์จังหวัด ประเด็นการพัฒนาที่ ๒ การพัฒนาคน หมู่บ้าน ชุมชน ให้มีคุณภาพ มั่นคง เข้มแข็ง และทันสมัย ตามหลักปรัชญาของเศรษฐกิจพอเพียง
- ๒ ยุทธศาสตร์การพัฒนาขององค์กรปกครองส่วนท้องถิ่นในเขตจังหวัด ยุทธศาสตร์ที่ ๒ ส่งเสริมการศึกษา ศาสนา อนุรักษ์ประเพณี วัฒนธรรม และภูมิปัญญาท้องถิ่น
- ๓ ยุทธศาสตร์การพัฒนาเทศบาลพนา ยุทธศาสตร์ที่ ๒ ด้านการศึกษาและการพัฒนาคุณภาพชีวิต (Education and improve the Quality of Life)

๑.๑ แผนงานการศึกษา : ๒.๑.๒ งานระดับก่อนวัยเรียนและประถมศึกษา

แบบ ผ.๐๒

ที่	โครงการ	วัตถุประสงค์	เป้าหมาย (ผลผลิตของโครงการ)	งบประมาณ					ตัวชี้วัด(KPI)	ผลลัพธ์ที่คาดว่าจะได้รับ	หน่วยงาน ที่รับผิดชอบ
				๒๕๖๖ (บาท)	๒๕๖๗ (บาท)	๒๕๖๘ (บาท)	๒๕๖๙ (บาท)	๒๕๗๐ (บาท)			
๖๕	โครงการเบิกจ่ายค่าอุปกรณ์และเครื่องแบบนักเรียน	เพื่อให้ให้นักเรียนได้รับเงินสนับสนุนจากรัฐบาล ค่าอุปกรณ์และเครื่องแบบนักเรียน	จัดซื้ออุปกรณ์และเครื่องแบบนักเรียนให้นักเรียนในสังกัดทุกคน	๓๐๐,๐๐๐ (บาท)	๓๐๐,๐๐๐ (บาท)	๓๐๐,๐๐๐ (บาท)	๓๐๐,๐๐๐ (บาท)	๓๐๐,๐๐๐ (บาท)	ร้อยละ ๙๐ ของนักเรียนได้รับเงินสนับสนุนจากรัฐบาล ค่าอุปกรณ์และเครื่องแบบนักเรียน	นักเรียนได้รับเงินสนับสนุนจากรัฐบาล เป็นค่าอุปกรณ์และเครื่องแบบนักเรียน	กองการศึกษา
๖๖	โครงการเข้าร่วมค่ายพัฒนาประชาคมอาเซียนและประชาคมโลก	- เพื่อปรับกระบวนทัศน์การเรียนรู้ให้มีความสอดคล้องกับการเข้าสู่ประชาคมอาเซียน - เพื่อแลกเปลี่ยนเรียนรู้ในการเตรียมเข้าสู่ประชาคมอาเซียน	นักเรียนโรงเรียนเทศบาลพนา (สามัญศึกษา) เข้าร่วมค่ายพัฒนาประชาคมอาเซียนและประชาคมโลก	๕๐๐,๐๐๐	๕๐๐,๐๐๐	๕๐๐,๐๐๐	๕๐๐,๐๐๐	๕๐๐,๐๐๐	ร้อยละ ๙๐ ของครูและนักเรียนที่เข้าร่วมโครงการมีความรู้เกี่ยวกับประชาคมอาเซียน	-มีการปรับกระบวนทัศน์การเรียนรู้ การสอนให้มีความสอดคล้องกับ การเข้าสู่ประชาคมอาเซียน -มีการแลกเปลี่ยนเรียนรู้ในการเตรียมเข้าสู่ประชาคมอาเซียน	กองการศึกษา
๖๗	โครงการโรงเรียนคุณธรรม	- เพื่อส่งเสริมคุณภาพด้านจริยธรรมให้แก่ นักเรียนของโรงเรียนในสังกัดเทศบาลตำบลพนาทั้ง ๒ แห่ง	จัดกิจกรรมส่งเสริมคุณภาพด้านจริยธรรมให้กับนักเรียนของโรงเรียนในสังกัดเทศบาลตำบลพนา ปีละ ๑ ครั้ง	๕๐,๐๐๐	๕๐,๐๐๐	๕๐,๐๐๐	๕๐,๐๐๐	๕๐,๐๐๐	ร้อยละ ๙๐ ของนักเรียนที่เข้าร่วมโครงการเป็นผู้มีคุณธรรม จริยธรรม	- เป็นการส่งเสริมคุณภาพด้านจริยธรรมให้แก่ นักเรียนของโรงเรียนในสังกัดเทศบาลตำบลพนา ทั้ง ๒ แห่ง	กองการศึกษา
รวม	๓ โครงการ			๘๕๐,๐๐๐	๘๕๐,๐๐๐	๘๕๐,๐๐๐	๘๕๐,๐๐๐	๘๕๐,๐๐๐			

รายละเอียดโครงการพัฒนา

แผนพัฒนาท้องถิ่น (พ.ศ. ๒๕๖๖ - ๒๕๗๐)

เทศบาลตำบลพนา อำเภอพนา จังหวัดอำนาจเจริญ

- ๑ ยุทธศาสตร์จังหวัด ประเด็นการพัฒนาที่ ๒ การพัฒนาคน หมู่บ้าน ชุมชน ให้มีคุณภาพ มั่นคง และทันสมัย และทันสมัย ตามหลักปรัชญาของเศรษฐกิจพอเพียง
- ๒ ยุทธศาสตร์การพัฒนาขององค์กรปกครองส่วนท้องถิ่นในเขตจังหวัด ยุทธศาสตร์ที่ ๒ ส่งเสริมการศึกษา ศาสนา อนุรักษ์ประเพณี วัฒนธรรม และภูมิปัญญาท้องถิ่น
- ๓ ยุทธศาสตร์การพัฒนาเทศบาลตำบลพนา ยุทธศาสตร์ที่ ๒ ด้านการศึกษาและการพัฒนาคุณภาพชีวิต (Education and improve the Quality of Life)

-๑ แผนงานการศึกษา : ๒.๑.๒ งานระดับก่อนวัยเรียนและประถมศึกษา

แบบ ผ.๐๒

ที่	โครงการ	วัตถุประสงค์	เป้าหมาย (ผลผลิตของโครงการ)	งบประมาณ					ตัวชี้วัด(KPI)	ผลลัพธ์ที่คาดว่าจะได้รับ	หน่วยงาน ที่รับผิดชอบ
				๒๕๖๖ (บาท)	๒๕๖๗ (บาท)	๒๕๖๘ (บาท)	๒๕๖๙ (บาท)	๒๕๗๐ (บาท)			
๖๘	โครงการส่งเสริมการเรียนรู้ระดับ การศึกษาก่อนประถมศึกษา ในโรงเรียนอนุบาล สาธิตเทศบาลพนา (เทศบาล ๒) และศูนย์พัฒนาเด็กเล็ก เทศบาลตำบลพนา	- เพื่อเสริมสร้างให้นักเรียนมีคุณภาพ มีประสิทธิภาพเต็มตามศักยภาพ - เพื่อเพิ่มประสิทธิภาพทางการศึกษาให้แก่ นักเรียน	จ้างครูและบุคลากร เพื่อสอนเด็กปฐมวัย จำนวน ๕ อัตรา	๕๐๐,๐๐๐ (บาท)	๕๐๐,๐๐๐ (บาท)	๕๐๐,๐๐๐ (บาท)	๕๐๐,๐๐๐ (บาท)	๕๐๐,๐๐๐ (บาท)	จ้างครูและ บุคลากร เพื่อสอน เด็กปฐมวัย จำนวน ๕ อัตรา	- เป็นการเสริมสร้างให้ นักเรียนมีคุณภาพมี ประสิทธิภาพเต็ม ตามศักยภาพ - เป็นการเพิ่มประสิทธิภาพ ทางการศึกษาให้แก่นักเรียน	กองการศึกษา
๖๙	โครงการเข้าร่วมงาน ชุมนุมลูกเสือท้องถิ่นแห่งชาติ	-เพื่อส่งเสริมประสบการณ์ใหม่ด้านการเรียน ลูกเสือให้กับนักเรียนเทศบาลพนา (สามัคคีวิทยา)	- นักเรียนโรงเรียน เทศบาลพนา (สามัคคีวิทยา) เข้าร่วมโครงการทุกปี	๕๐,๐๐๐	๕๐,๐๐๐	๕๐,๐๐๐	๕๐,๐๐๐	๕๐,๐๐๐	ร้อยละ ๙๐ ของนักเรียนที่ เข้าร่วมโครงการ ได้รับประสบการณ์ใหม่ด้าน การเรียนรู้ลูกเสือ	นักเรียนของโรงเรียน เทศบาลพนา(สามัคคีวิทยา) ได้รับประสบการณ์ใหม่ด้าน การเรียนรู้ลูกเสือ	กองการศึกษา
รวม	๒ โครงการ			๕๕๐,๐๐๐	๕๕๐,๐๐๐	๕๕๐,๐๐๐	๕๕๐,๐๐๐	๕๕๐,๐๐๐			

รายละเอียดโครงการพัฒนา

แผนพัฒนาท้องถิ่น (พ.ศ. ๒๕๖๖ - ๒๕๗๐)

เทศบาลตำบลพนา อำเภอพนา จังหวัดอำนาจเจริญ  
 ยุทธศาสตร์จังหวัด ประเด็นการพัฒนาที่ ๒ การพัฒนาคน หมู่บ้าน ชุมชน ให้มีคุณภาพ มั่นคง เข้มแข็ง และทันสมัย ตามหลักปรัชญาของเศรษฐกิจพอเพียง  
 ยุทธศาสตร์การปกครองส่วนท้องถิ่นในเขตจังหวัด ยุทธศาสตร์ที่ ๒ ส่งเสริมการศึกษา ศาสนา อนุรักษ์ประเพณี วัฒนธรรม และภูมิปัญญาท้องถิ่น  
 ยุทธศาสตร์การพัฒนาเทศบาลพนา ยุทธศาสตร์ที่ ๒ ด้านการศึกษาและการพัฒนาคุณภาพชีวิต (Education and improve the Quality of Life)  
 ๑.๑ แผนงานการศึกษา : ๒.๑.๒ งานระดับก่อนวัยเรียนและประถมศึกษา

แบบ ผ.๐๒

ที่	โครงการ	วัตถุประสงค์	เป้าหมาย (ผลผลิตของโครงการ)	งบประมาณ					ตัวชี้วัด(KPI)	ผลลัพธ์ที่คาดว่าจะได้รับ	หน่วยงาน ที่รับผิดชอบ
				๒๕๖๖ (บาท)	๒๕๖๗ (บาท)	๒๕๖๘ (บาท)	๒๕๖๙ (บาท)	๒๕๗๐ (บาท)			
๑๐	โครงการสนับสนุนค่าใช้จ่ายในการบริหารสถานศึกษาของโรงเรียนเทศบาลพนา (สามัคคีวิทยา), โรงเรียนอนุบาลสาธิตเทศบาลพนา (เทศบาล๒) ศูนย์พัฒนาเด็กเล็กเทศบาลตำบลพนา	- เพื่อสนับสนุนและส่งเสริมศักยภาพการจัดการศึกษาของโรงเรียนสังกัดเทศบาลพนา	- เพื่อจ่ายเป็นค่าสนับสนุนค่าใช้จ่ายในการบริหารสถานศึกษา ดังนี้ - ค่าใช้จ่ายในการพัฒนาการจัดการศึกษาโดยใช้โรงเรียนเป็นฐานในการพัฒนาท้องถิ่น (SBMILD) - ค่าใช้จ่ายในการพัฒนาปรับปรุงห้องสมุด - ค่าใช้จ่ายในการจัดทำศูนย์การเรียนรู้สำหรับเด็กปฐมวัยในสถานศึกษา - ค่าใช้จ่ายในการพัฒนาแหล่งเรียนรู้ในโรงเรียน	๑๑,๓๖๐,๓๐๐ (บาท)	๑๑,๖๓๖,๖๐๐ (บาท)	๑๑,๖๓๖,๖๐๐ (บาท)	๑๑,๖๓๖,๖๐๐ (บาท)	๑๑,๖๓๖,๖๐๐ (บาท)	ร้อยละ ๙๐ ของนักเรียนที่มีพัฒนาการด้านการเรียนมากขึ้น	นักเรียนของโรงเรียนในสังกัดเทศบาลตำบลพนา ได้รับการสนับสนุนและส่งเสริมศักยภาพการจัดการศึกษา	กองการศึกษา

รายละเอียดโครงการพัฒนา

แผนพัฒนาท้องถิ่น (พ.ศ. ๒๕๖๖ - ๒๕๗๐)

เทศบาลตำบลพนา อำเภอพนา จังหวัดอำนาจเจริญ

- ๑ ยุทธศาสตร์จังหวัด ประเด็นการพัฒนาที่ ๒ การพัฒนาคน หมู่บ้าน ชุมชน ให้มีคุณภาพ มั่นคง แข็งแรง และทันสมัย ตามหลักปรัชญาของเศรษฐกิจพอเพียง
- ๒ ยุทธศาสตร์การพัฒนาระบบโครงสร้างของส่วนท้องถิ่นในเขตจังหวัด ยุทธศาสตร์ที่ ๒ ส่งเสริมการศึกษา ศาสนา อนุรักษ์ประเพณี วัฒนธรรม และภูมิปัญญาท้องถิ่น
- ๒ ยุทธศาสตร์การพัฒนาเทศบาลตำบลพนา ยุทธศาสตร์ที่ ๒ ด้านการศึกษาและการพัฒนาคุณภาพชีวิต (Education and improve the Quality of Life)
- ๑ แผนงานการศึกษา : ๒.๑.๒ งานระดับก่อนวัยเรียนและประถมศึกษา

แบบ ผ.๐๒

ที่	โครงการ	วัตถุประสงค์	เป้าหมาย (ผลผลิตของโครงการ)	งบประมาณ					ผลลัพธ์ที่คาดว่าจะได้รับ	หน่วยงาน ที่รับผิดชอบ
				๒๕๖๖ (บาท)	๒๕๖๗ (บาท)	๒๕๖๘ (บาท)	๒๕๖๙ (บาท)	๒๕๗๐ (บาท)		
			<ul style="list-style-type: none"> <li>- ค่าใช้จ่ายในการส่งเสริมกิจกรรมรักการอ่านในสถานศึกษาในสังกัด อปท.</li> <li>- ค่าใช้จ่ายสนับสนุนอาหารกลางวัน</li> <li>- ค่าใช้จ่ายในการอุดหนุนโครงการอาหารกลางวันโรงเรียนสังกัด (สพฐ.)</li> <li>- ค่าใช้จ่ายอินเทอร์เน็ตโรงเรียน ADSL</li> <li>- ค่าใช้จ่ายอินเทอร์เน็ตโรงเรียน Wireless Fidelity : Wifi</li> <li>- ค่าใช้จ่ายในการปรับปรุงหลักสูตรสถานศึกษา</li> </ul>							

รายละเอียดโครงการพัฒนา

แผนพัฒนาท้องถิ่น (พ.ศ. ๒๕๖๖ - ๒๕๗๐)

เทศบาลตำบลพนา อำเภอพนา จังหวัดอำนาจเจริญ

- ๑ ยุทธศาสตร์จังหวัด ประเด็นการพัฒนาที่ ๒ การพัฒนาคน หมู่บ้าน ชุมชน ให้มีคุณภาพ มั่นคง แข็งแรง และทันสมัย ตามหลักปรัชญาของเศรษฐกิจพอเพียง
  - ๒ ยุทธศาสตร์การพัฒนาขององค์กรปกครองส่วนท้องถิ่นในเขตจังหวัด ยุทธศาสตร์ที่ ๒ ส่งเสริมการศึกษา ศาสนา อนุรักษ์ประเพณี วัฒนธรรม และภูมิปัญญาท้องถิ่น
  - ๓ ยุทธศาสตร์การพัฒนาเทศบาลตำบลพนา ยุทธศาสตร์ที่ ๒ ด้านการศึกษาและการพัฒนาคุณภาพชีวิต (Education and improve the Quality of Life)
- ๑.๑ แผนงานการศึกษา : ๒.๑.๒ งานระดับก่อนวัยเรียนและประถมศึกษา

แบบ ผ.๐๒

ที่	โครงการ	วัตถุประสงค์	เป้าหมาย (ผลผลิตของโครงการ)	งบประมาณ					ผลลัพธ์ที่คาดว่าจะได้รับ	หน่วยงาน ที่รับผิดชอบ
				๒๕๖๖ (บาท)	๒๕๖๗ (บาท)	๒๕๖๘ (บาท)	๒๕๖๙ (บาท)	๒๕๗๐ (บาท)		
			-ค่าใช้จ่ายในการรณรงค์ ป้องกันยาเสพติดใน สถานศึกษา							
			-ค่าใช้จ่ายในการพัฒนา การเรียนรู้สู่ ประชาคมอาเซียน							
			-ค่าใช้จ่ายโครงการเงิน อุดหนุนสำหรับส่งเสริม ศักยภาพการจัดการศึกษา ของท้องถิ่น (ค่าใช้จ่ายพื้นฐานสำหรับ นักเรียนยากจน)							
			- ค่าใช้จ่ายโครงการเงิน อุดหนุนค่าจัดการ เรียนการสอน (รายหัว) สำหรับศูนย์พัฒนา เด็กเล็กเทศบาล ตำบลพนา							

รายละเอียดโครงการพัฒนา

แผนพัฒนาท้องถิ่น (พ.ศ. ๒๕๖๖ - ๒๕๗๐)

เทศบาลตำบลพนา อำเภอพนา จังหวัดอำนาจเจริญ

ยุทธศาสตร์จังหวัด ประเด็นการพัฒนาที่ ๒ การพัฒนาคน หมู่บ้าน ชุมชน ให้มีคุณภาพ มั่นคง เข้มแข็ง และทันสมัย ตามหลักปรัชญาของเศรษฐกิจพอเพียง

ยุทธศาสตร์การพัฒนาขององค์กรปกครองส่วนท้องถิ่นในเขตจังหวัด ยุทธศาสตร์ที่ ๒ ส่งเสริมการศึกษา ศาสนา อนุรักษ์ประเพณี วัฒนธรรม และภูมิปัญญาท้องถิ่น

ยุทธศาสตร์การพัฒนาเทศบาลตำบลพนา ยุทธศาสตร์ที่ ๒ ด้านการศึกษาและการพัฒนาคุณภาพชีวิต (Education and improve the Quality of Life)

.๑ แผนงานการศึกษา : ๒.๑.๒ งานระดับก่อนวัยเรียนและประถมศึกษา

แบบ ผ.๐๒

ที่	โครงการ	วัตถุประสงค์	เป้าหมาย (ผลผลิตของโครงการ)	งบประมาณ					ผลลัพธ์ที่คาดว่าจะ จะได้รับ	หน่วยงาน ที่รับผิดชอบ
				๒๕๖๖ (บาท)	๒๕๖๗ (บาท)	๒๕๖๘ (บาท)	๒๕๖๙ (บาท)	๒๕๗๐ (บาท)		
			<ul style="list-style-type: none"> <li>- ค่านั่งสื่อของศูนย์พัฒนาเด็กเล็กเทศบาลตำบลพนา</li> <li>- ค่าอุปกรณ์การเรียนของศูนย์พัฒนาเด็กเล็กเทศบาลตำบลพนา</li> <li>- ค่าเครื่องแบบนักเรียนของศูนย์พัฒนาเด็กเล็กเทศบาลตำบลพนา</li> <li>- ค่ากิจกรรมพัฒนาผู้เรียนของศูนย์พัฒนาเด็กเล็กเทศบาลตำบลพนา</li> </ul>							

รายละเอียดโครงการพัฒนา

แผนพัฒนาท้องถิ่น (พ.ศ. ๒๕๖๖ - ๒๕๗๐)

เทศบาลตำบลพนา อำเภอพนา จังหวัดอำนาจเจริญ

- ๑ ยุทธศาสตร์จังหวัด ประเด็นการพัฒนาที่ ๒ การพัฒนาคน หมู่บ้าน ชุมชน ให้มีคุณภาพ มั่นคง เข้มแข็ง และทันสมัย ตามหลักปรัชญาของเศรษฐกิจพอเพียง
  - ๒ ยุทธศาสตร์การพัฒนาระบบโครงสร้างของจังหวัด ยุทธศาสตร์ที่ ๒ ส่งเสริมการศึกษา ศาสนา อนุรักษ์ประเพณี วัฒนธรรม และภูมิปัญญาท้องถิ่น
  - ๓ ยุทธศาสตร์การพัฒนาเทศบาลพนา ยุทธศาสตร์ที่ ๒ ด้านการศึกษาและการพัฒนาคุณภาพชีวิต (Education and improve the Quality of Life)
- ๑.๑ แผนงานการศึกษา : ๒.๑.๒ งานระดับก่อนวัยเรียนและประถมศึกษา

แบบ ผ.๐๒

ที่	โครงการ	วัตถุประสงค์	เป้าหมาย (ผลผลิตของโครงการ)	งบประมาณ					ผลลัพธ์ที่คาดว่าจะได้รับ	หน่วยงาน ที่รับผิดชอบ
				๒๕๖๖ (บาท)	๒๕๖๗ (บาท)	๒๕๖๘ (บาท)	๒๕๖๙ (บาท)	๒๕๗๐ (บาท)		
			- ค่าใช้จ่ายโครงการเงินอุดหนุนส่งเสริมศักยภาพการจัดการศึกษาของท้องถิ่น (ค่าจัดการศึกษาดังแต่ระดับอนุบาลจนถึงการศึกษาขั้นพื้นฐานของโรงเรียนในสังกัดเทศบาลตำบลพนา  - ค่าใช้จ่ายในการส่งเสริมองค์กรปกครองส่วนท้องถิ่นที่จัดทำแผนพัฒนาการศึกษาดีเด่น  - ค่าใช้จ่ายในการจัดทำศูนย์การเรียนรู้เฉลิมพระเกียรติของสถานศึกษา ในสังกัด อบท.							

รายละเอียดโครงการพัฒนา

แผนพัฒนาท้องถิ่น (พ.ศ. ๒๕๖๖ - ๒๕๗๐)

เทศบาลตำบลพนา อำเภอพนา จังหวัดอำนาจเจริญ

ยุทธศาสตร์จังหวัด ประเด็นการพัฒนาที่ ๒ การพัฒนาคน หมู่บ้าน ชุมชน ให้มีคุณภาพ มั่นคง แข็งแรง และทันสมัย ตามหลักปรัชญาของเศรษฐกิจพอเพียง  
 ข ยุทธศาสตร์การพัฒนาขององค์กรปกครองส่วนท้องถิ่นในเขตจังหวัด ยุทธศาสตร์ที่ ๒ ส่งเสริมการศึกษา ศาสนา อนุรักษ์ประเพณี วัฒนธรรม และภูมิปัญญาท้องถิ่น  
 ๒ ยุทธศาสตร์การพัฒนาเทศบาลตำบลพนา ยุทธศาสตร์ที่ ๒ ด้านการศึกษาและการพัฒนาคุณภาพชีวิต (Education and improve the Quality of Life)

๑.๑ แผนงานการศึกษา : ๒.๑.๒ งานระดับก่อนวัยเรียนและประถมศึกษา

แบบ ผ.๐๒

ที่	โครงการ	วัตถุประสงค์	เป้าหมาย (ผลผลิตของโครงการ)	งบประมาณ					ตัวชี้วัด (KPI)	ผลลัพธ์ที่คาดว่าจะได้รับ	หน่วยงาน ที่รับผิดชอบ
				๒๕๖๖ (บาท)	๒๕๖๗ (บาท)	๒๕๖๘ (บาท)	๒๕๖๙ (บาท)	๒๕๗๐ (บาท)			
			<ul style="list-style-type: none"> <li>- ค่าใช้จ่ายในการจัดกิจกรรมของศูนย์การเรียนรู้ด้านการศึกษาที่เกี่ยวข้องในสถานศึกษาลังกัด อบท.</li> <li>- โครงการส่งเสริมการจัดกระบวนการเรียนการสอนการบริหารตามหลักปรัชญาของเศรษฐกิจพอเพียง</li> <li>"สถานศึกษาพอเพียงสู่ศูนย์การเรียนรู้ตามหลักปรัชญาของเศรษฐกิจพอเพียง"</li> <li>- โครงการสร้างภูมิคุ้มกันยาเสพติดเด็กและเยาวชนนอกสถานศึกษา</li> </ul>								

รายละเอียดโครงการพัฒนา

แผนพัฒนาท้องถิ่น (พ.ศ. ๒๕๖๖ - ๒๕๗๐)

เทศบาลตำบลพนา อำเภอพนา จังหวัดอำนาจเจริญ

ก ยุทธศาสตร์จังหวัด ประเด็นการพัฒนาที่ ๒ การพัฒนาคน หมู่บ้าน ชุมชน ให้มีคุณภาพ มั่นคง แข็งแรง และทันสมัย ตามหลักปรัชญาของเศรษฐกิจพอเพียง

ข ยุทธศาสตร์การพัฒนาขององค์กรปกครองส่วนท้องถิ่นในเขตจังหวัด ยุทธศาสตร์ที่ ๒ ส่งเสริมการศึกษา ศาสนา อนุรักษ์ประเพณี วัฒนธรรม และภูมิปัญญาท้องถิ่น

๒ ยุทธศาสตร์การพัฒนาเทศบาลตำบลพนา ยุทธศาสตร์ที่ ๒ ด้านการศึกษาและการพัฒนาคุณภาพชีวิต (Education and improve the Quality of Life)

๒.๑ แผนงานการศึกษา : ๒.๑.๒ งานระดับก่อนวัยเรียนและประถมศึกษา

แบบ ผ.๑๒

ที่	โครงการ	วัตถุประสงค์	เป้าหมาย (ผลผลิตของโครงการ)	งบประมาณ					ตัวชี้วัด (KPI)	ผลลัพธ์ที่คาดว่าจะได้รับ	หน่วยงาน ที่รับผิดชอบ
				๒๕๖๖ (บาท)	๒๕๖๗ (บาท)	๒๕๖๘ (บาท)	๒๕๖๙ (บาท)	๒๕๗๐ (บาท)			
			<ul style="list-style-type: none"> <li>- โครงการรณรงค์ป้องกันยาเสพติดในสถานศึกษา (สถานศึกษาดีเด่น) โรงเรียนและ ๑๐๐,๐๐๐ บาท</li> <li>- โครงการพัฒนาระบบการบริหารจัดการศึกษาอิเล็กทรอนิกส์ ของอปท.เพื่อเข้าสู่ประเทศไทย ๔.๐</li> <li>- โครงการพัฒนาห้องเรียน (ห้องเรียนพิเศษ) MEP</li> <li>- โครงการพัฒนาห้องเรียน (ห้องพิเศษ MAP)</li> </ul>								

รายละเอียดโครงการพัฒนา

แผนพัฒนาท้องถิ่น (พ.ศ. ๒๕๖๖ - ๒๕๗๐)

เทศบาลตำบลพนา อำเภอพนา จังหวัดอำนาจเจริญ

ก ยุทธศาสตร์จังหวัด ประเด็นการพัฒนาที่ ๒ การพัฒนาคน หมู่บ้าน ชุมชน ให้มีคุณภาพ มั่นคง เข้มแข็ง และทันสมัย ตามหลักปรัชญาของเศรษฐกิจพอเพียง

ข ยุทธศาสตร์การพัฒนาขององค์กรปกครองส่วนท้องถิ่นในเขตจังหวัด ยุทธศาสตร์ที่ ๒ ส่งเสริมการศึกษา ศาสนา อนุรักษ์ประเพณี วัฒนธรรม และภูมิปัญญาท้องถิ่น

๒ ยุทธศาสตร์การพัฒนาเทศบาลตำบลพนา ยุทธศาสตร์ที่ ๒ ด้านการศึกษาและการพัฒนาคุณภาพชีวิต (Education and improve the Quality of Life)

๓.๑ แผนงานการศึกษา : ๒.๑.๒ งานระดับก่อนวัยเรียนและประถมศึกษา

แบบ ผ.๑๒

ที่	โครงการ	วัตถุประสงค์	เป้าหมาย (ผลผลิตของโครงการ)	งบประมาณ					ตัวชี้วัด(KPI)	ผลลัพธ์ที่คาดว่าจะได้รับ	หน่วยงาน ที่รับผิดชอบ	
				๒๕๖๖ (บาท)	๒๕๖๗ (บาท)	๒๕๖๘ (บาท)	๒๕๖๙ (บาท)	๒๕๗๐ (บาท)				
	- ค่าใช้จ่ายในการพัฒนา การจัดการศึกษาโดยใช้ โรงเรียนเป็นฐานในการ พัฒนาท้องถิ่น (SBMLD)	- เพื่อพัฒนาการเรียนการสอนของโรงเรียน ในสังกัดทั้ง ๒ โรงเรียนให้มีการ บริหารที่ดียิ่งขึ้น -เพื่อยกระดับคุณภาพการศึกษาให้สูงขึ้น เพื่อพัฒนาโรงเรียนให้มีประสิทธิภาพมาก ยิ่งขึ้น	- โครงการจัดทำ บุคลากรที่ขาดแคลน  - โครงการพัฒนาศักยภาพทางการศึกษา ก่อนระดับประถมศึกษา และประถมศึกษา  -โครงการพัฒนา ศักยภาพในการ ใช้ภาษาต่างประเทศ ให้แก่นักเรียน	๑,๕๐๐,๐๐๐	๑,๕๐๐,๐๐๐	๑,๕๐๐,๐๐๐	๑,๕๐๐,๐๐๐	๑,๕๐๐,๐๐๐	๑,๕๐๐,๐๐๐	สถานศึกษา ในสังกัดเข้าร่วม โครงการ จำนวน ๒ แห่ง มีการ จัดการศึกษา จัดทำหลักสูตร จัดทำหลักสูตร (SBMLD)	- มีการพัฒนาการเรียน การสอนของโรงเรียน ในสังกัดทั้ง ๒ โรงเรียนให้มี การบริหารที่ดียิ่งขึ้น - มีการยกระดับคุณภาพการ ศึกษาให้สูงขึ้น เพื่อพัฒนา โรงเรียนให้มีประสิทธิภาพ มากยิ่งขึ้น	กองการศึกษา

รายละเอียดโครงการพัฒนา

แผนพัฒนาท้องถิ่น (พ.ศ. ๒๕๖๖ - ๒๕๗๐)

เทศบาลตำบลพนา อำเภอพนา จังหวัดอำนาจเจริญ  
 ก ยุทธศาสตร์จังหวัด ประเด็นการพัฒนาที่ ๒ การพัฒนาคน หมู่บ้าน ชุมชน ให้มีคุณภาพ มั่นคง เข้มแข็ง และทันสมัย ตามหลักปรัชญาของเศรษฐกิจพอเพียง  
 ข ยุทธศาสตร์การพัฒนาขององค์กรปกครองส่วนท้องถิ่นในเขตจังหวัด ยุทธศาสตร์ที่ ๒ ส่งเสริมการศึกษา ศาสนา อนุรักษ์ประเพณี วัฒนธรรม และภูมิปัญญาท้องถิ่น  
 ๒ ยุทธศาสตร์การพัฒนาเทศบาลตำบลพนา ยุทธศาสตร์ที่ ๒ ด้านการศึกษาและการพัฒนาคุณภาพชีวิต (Education and improve the Quality of Life)  
 ๒.๑ แผนงานการศึกษา : ๒.๑.๒ งานระดับก่อนวัยเรียนและประถมศึกษา

แบบ ผ.๐๒

ที่	โครงการ	วัตถุประสงค์	เป้าหมาย (ผลผลิตของโครงการ)	งบประมาณ						ตัวชี้วัด(KPI)	ผลลัพธ์ที่คาดว่าจะได้รับ	หน่วยงาน ที่รับผิดชอบ
				๒๕๖๖ (บาท)	๒๕๖๗ (บาท)	๒๕๖๘ (บาท)	๒๕๖๙ (บาท)	๒๕๗๐ (บาท)				
	- ค่าใช้จ่ายในการพัฒนา/ปรับปรุงห้องสมุด	เพื่อให้โรงเรียนในสังกัดทั้ง ๒ แห่ง มีห้องสมุดที่มาตรฐานมีหนังสือเพียงพอสามารถให้บริการแก่นักเรียนได้อย่างเต็มที่	พัฒนา/ปรับปรุงห้องสมุดทั้งแบบธรรมดาและห้องสมุดแบบอิเล็กทรอนิกส์ โรงเรียนละ ๑๐๐,๐๐๐ บาท	๒๐๐,๐๐๐	๒๐๐,๐๐๐	๒๐๐,๐๐๐	๒๐๐,๐๐๐	๒๐๐,๐๐๐	ร้อยละ ๙๐ ของนักเรียนเข้าใช้บริการ	โรงเรียนในสังกัดทั้ง ๒ แห่ง มีห้องสมุดที่ได้มาตรฐาน มีหนังสือเพียงพอสามารถให้บริการแก่นักเรียนได้อย่างเต็มที่	กองการศึกษา	
	- ค่าใช้จ่ายในการจัดทำศูนย์การเรียนรู้ สำหรับเด็กปฐมวัยในสถานศึกษา	- เพื่อส่งเสริมด้านการพัฒนาเด็กและเยาวชนให้มีคุณภาพมากขึ้น - เพื่อฝึกประสบการณ์ของเด็กและเยาวชนให้กล้าแสดงออกในทางที่ดี	จัดทำศูนย์การเรียนรู้ สำหรับเด็กปฐมวัย ในโรงเรียนอนุบาล สาธิตเทศบาลพนา (เทศบาล๒)	๕๐,๐๐๐	๕๐,๐๐๐	๕๐,๐๐๐	๕๐,๐๐๐	๕๐,๐๐๐	ร้อยละ ๙๐ ของนักเรียน มีพัฒนาการที่มีคุณภาพขึ้น	- มีการส่งเสริมด้านพัฒนาการเด็กและเยาวชน - ให้มีคุณภาพมากขึ้น - มีการฝึกประสบการณ์ของเด็กและเยาวชนให้กล้าแสดงออกในทางที่ดี	กองการศึกษา	
	- ค่าใช้จ่ายในการพัฒนาแหล่งเรียนรู้โรงเรียน	- เพื่อปรับปรุงการเรียนการสอนให้มีความสอดคล้องกับการเข้าสู่ประชาคมอาเซียน - เพื่อพัฒนาแหล่งเรียนรู้ของนักเรียนให้มีความเป็นสากลมากขึ้น	ปรับปรุงแหล่งเรียนรู้ และการจัดการเรียนการสอนให้มีความสอดคล้องกับการเข้าสู่ประชาคมอาเซียนและมีความเป็นสากลมากขึ้น	๑๐๐,๐๐๐	๑๐๐,๐๐๐	๑๐๐,๐๐๐	๑๐๐,๐๐๐	๑๐๐,๐๐๐	ร้อยละ ๙๐ ของนักเรียนได้รับการพัฒนาทักษะการเรียนรู้ เพื่อเข้าสู่สังคมอาเซียน	มีการปรับปรุงการเรียนการสอน ให้มีความสอดคล้องกับการเข้าสู่ประชาคมอาเซียน - มีการพัฒนาแหล่งเรียนรู้ของนักเรียนให้มีความเป็นสากลมากขึ้น	กองการศึกษา	

รายละเอียดโครงการพัฒนา

แผนพัฒนาท้องถิ่น (พ.ศ. ๒๕๖๖ - ๒๕๗๐)

เทศบาลตำบลพนา อำเภอพนา จังหวัดอำนาจเจริญ

- ๑ ยุทธศาสตร์จังหวัด ประเด็นการพัฒนาที่ ๒ การพัฒนาคน หมู่บ้าน ชุมชน ให้มีคุณภาพ มั่นคง เข้มแข็ง และทันสมัย ตามหลักปรัชญาของเศรษฐกิจพอเพียง
- ๒ ยุทธศาสตร์การพัฒนาขององค์กรปกครองส่วนท้องถิ่นในเขตจังหวัด ยุทธศาสตร์ที่ ๒ ส่งเสริมการศึกษา ศาสนา อนุรักษ์ประเพณี วัฒนธรรม และภูมิปัญญาท้องถิ่น
- ๓ ยุทธศาสตร์การพัฒนาเทศบาลพนา ยุทธศาสตร์ที่ ๒ ด้านการศึกษาและการพัฒนาคุณภาพชีวิต (Education and improve the Quality of Life)

แบบ ผ.๐๒

ที่	โครงการ	วัตถุประสงค์	เป้าหมาย (ผลผลิตของโครงการ)	งบประมาณ					ตัวชี้วัด (KPI)	ผลลัพธ์ที่คาดว่าจะได้รับ	หน่วยงาน ที่รับผิดชอบ
				๒๕๖๖ (บาท)	๒๕๖๗ (บาท)	๒๕๖๘ (บาท)	๒๕๖๙ (บาท)	๒๕๗๐ (บาท)			
	-ค่าใช้จ่ายในการส่งเสริมกิจกรรมรักการอ่านในสถานศึกษาในสังกัดอปท.	- เพื่อส่งเสริมกิจกรรมด้านการอ่านของนักเรียนให้มีความรู้ความเข้าใจมากขึ้น - เพื่อฝึกประสบการณ์ของนักเรียนใหม่ทัศนคติที่ดีต่อการเรียน - เพื่อให้ผู้เรียนกล้าแสดงออกในทางที่ดี	จัดกิจกรรมรณรงค์ส่งเสริม สนับสนุน ให้เด็กและเยาวชน สนใจและมีทัศนคติที่ดีต่อการอ่านหนังสือ	๑๐๐,๐๐๐	๑๐๐,๐๐๐	๑๐๐,๐๐๐	๑๐๐,๐๐๐	๑๐๐,๐๐๐	ร้อยละ ๙๐ ของนักเรียน มีนิสัยรักการอ่านมากขึ้น	-เป็นการส่งเสริมกิจกรรมด้านการอ่านของนักเรียนให้มีความรู้ความเข้าใจมากขึ้น -เป็นการฝึกประสบการณ์ของนักเรียนใหม่ทัศนคติที่ดีต่อการเรียน -ผู้เรียนกล้าแสดงออกในทางที่ดี	กองการศึกษา
	-โครงการสนับสนุนอาหารกลางวัน	- เพื่อส่งเสริมด้านสุขภาพ โภชนาการด้านอาหารของนักเรียนในระดับก่อนวัยเรียนและประถมศึกษา	-จัดซื้อ-จัดจ้างอาหารกลางวันสำหรับนักเรียน	๒,๕๐๐,๐๐๐	๒,๕๐๐,๐๐๐	๒,๕๐๐,๐๐๐	๒,๕๐๐,๐๐๐	๒,๕๐๐,๐๐๐	ร้อยละ ๙๐ ของนักเรียนมีสุขภาพสมบูรณ์ตามเกณฑ์มาตรฐาน	นักเรียนในระดับก่อนวัยเรียนและระดับประถมศึกษาได้รับการส่งเสริมสุขภาพ ได้รับโภชนาการตรงตามวัย	กองการศึกษา
	- ค่าใช้จ่ายในการอุดหนุนโครงการอาหารกลางวันโรงเรียนสังกัด (สพฐ)	- เพื่อส่งเสริมด้านสุขภาพ โภชนาการด้านอาหารของนักเรียนในระดับก่อนวัยเรียนและประถมศึกษา	-อุดหนุนโครงการอาหารกลางวันโรงเรียนสังกัด (สพฐ)	๔๕๗,๐๐๐	๔๕๖,๐๐๐	๔๕๖,๐๐๐	๔๕๖,๐๐๐	๔๕๖,๐๐๐	ร้อยละ ๙๐ ของนักเรียนมีสุขภาพสมบูรณ์ตามเกณฑ์มาตรฐาน	นักเรียนในระดับก่อนวัยเรียนและระดับประถมศึกษาได้รับการส่งเสริมสุขภาพ ได้รับโภชนาการตรงตามวัย	กองการศึกษา

รายละเอียดโครงการพัฒนา

แผนพัฒนาท้องถิ่น (พ.ศ. ๒๕๖๖ - ๒๕๗๐)

เทศบาลตำบลพนา อำเภอพนา จังหวัดอำนาจเจริญ

ก ยุทธศาสตร์จังหวัด ประเด็นการพัฒนาที่ ๒ การพัฒนาคน หมู่บ้าน ชุมชน ให้มีคุณภาพ มั่นคง เข้มแข็ง และทันสมัย ตามหลักปรัชญาของเศรษฐกิจพอเพียง  
 ข ยุทธศาสตร์การพัฒนาขององค์กรปกครองส่วนท้องถิ่นในเขตจังหวัด ยุทธศาสตร์ที่ ๒ ส่งเสริมการศึกษา ศาสนา อนุรักษ์ประเพณี วัฒนธรรม และภูมิปัญญาท้องถิ่น  
 ๒ ยุทธศาสตร์การพัฒนาเทศบาลตำบลพนา ยุทธศาสตร์ที่ ๒ ด้านการศึกษาและการพัฒนาคุณภาพชีวิต (Education and improve the Quality of Life)  
 ๒.๑ แผนงานการศึกษา : ๒.๑.๒ งานระดับก่อนวัยเรียนและประถมศึกษา

แบบ ผ.๑๒

ที่	โครงการ	วัตถุประสงค์	เป้าหมาย (ผลผลิตของโครงการ)	งบประมาณ					ตัวชี้วัด (KPI)	ผลลัพธ์ที่คาดว่าจะได้รับ	หน่วยงาน ที่รับผิดชอบ
				๒๕๖๖ (บาท)	๒๕๖๗ (บาท)	๒๕๖๘ (บาท)	๒๕๖๙ (บาท)	๒๕๗๐ (บาท)			
	- ค่าใช้จ่ายอินเทอร์เน็ต	เพื่อติดตั้งระบบอินเทอร์เน็ต Asymmetric Digital Subscriber Line : ADSL	-ดำเนินการติดตั้งระบบอินเทอร์เน็ต Asymmetric Digital Subscriber Line: ADSL	๑๙,๒๐๐	๑๙,๒๐๐	๑๙,๒๐๐	๑๙,๒๐๐	๑๙,๒๐๐	ร้อยละ ๙๐ ของผู้ใช้บริการ มีความพึงพอใจ	นักเรียนในโรงเรียนในสังกัด เทศบาลตำบลพนา ได้ใช้ระบบอินเทอร์เน็ต Asymmetric Digital Subscriber Line	กองการศึกษา
	-ค่าใช้จ่ายอินเทอร์เน็ต	เพื่อติดตั้ง ระบบอินเทอร์เน็ต Wireless Fidelity : Wifi	-ติดตั้งระบบอินเทอร์เน็ต Fidelity Wifi	๑๙,๔๐๐	๑๙,๔๐๐	๑๙,๔๐๐	๑๙,๔๐๐	๑๙,๔๐๐	ร้อยละ ๙๐ ของผู้ใช้บริการ มีความพึงพอใจ	นักเรียนในโรงเรียนในสังกัด เทศบาลตำบลพนา ได้ใช้ระบบอินเทอร์เน็ต Wireless Fidelity :	กองการศึกษา
	-ค่าใช้จ่ายในการปรับปรุง หลักสูตรสถานศึกษา	เพื่อเป็นค่าใช้จ่ายในการปรับปรุงหลักสูตร สถานศึกษา	-มีการจัดการศึกษาดูงาน บรมสัมพันธ์เพื่อนำความ รู้และประสบการณ์ที่ ได้มาปรับปรุงหลักสูตร ของสถานศึกษา	๔๐,๐๐๐	๔๐,๐๐๐	๔๐,๐๐๐	๔๐,๐๐๐	๔๐,๐๐๐	สถานศึกษาใน สังกัดทั้ง ๒ แห่ง มีการปรับปรุง หลักสูตร	สถานศึกษาที่มีการปรับปรุง หลักสูตร	กองการศึกษา
	-ค่าใช้จ่ายในการอบรม ป้องกันยาเสพติด ในสถานศึกษา	เพื่อเป็นค่าใช้จ่ายในการจัดอบรม/หรือจัด กิจกรรมโครงการรณรงค์ป้องกันยาเสพติด ในสถานศึกษา เพื่อให้นักเรียนได้ เรียนรู้พิษภัยจากยาเสพติด	-จัดอบรมโครงการ รณรงค์ป้องกันยา เสพติดในสถานศึกษา ให้กับนักเรียน ในสถานศึกษาสังกัด อปท. ปีละ ๑ ครั้ง	๓๙,๐๐๐	๓๙,๐๐๐	๓๙,๐๐๐	๓๙,๐๐๐	๓๙,๐๐๐	ร้อยละ ๙๐ ของนักเรียนใน สังกัดเข้าร่วม โครงการ และรู้ถึงพิษภัย ยาเสพติด	นักเรียนได้เรียนรู้ถึงพิษ ภัยยาเสพติด	กองการศึกษา

รายละเอียดโครงการพัฒนา

แผนพัฒนาท้องถิ่น (พ.ศ. ๒๕๖๖ - ๒๕๗๐)

เทศบาลตำบลพนา อำเภอพนา จังหวัดอำนาจเจริญ

ยุทธศาสตร์จังหวัด ประเด็นการพัฒนาที่ ๒ การพัฒนาคน หมู่บ้าน ชุมชน ให้มีคุณภาพ มั่นคง เข้มแข็ง และทันสมัย ตามหลักปรัชญาของเศรษฐกิจพอเพียง

ยุทธศาสตร์การพัฒนาขององค์กรปกครองส่วนท้องถิ่นในเขตจังหวัด ยุทธศาสตร์ที่ ๒ ส่งเสริมการศึกษา ศาสนา อนุรักษ์ประเพณี วัฒนธรรม และภูมิปัญญาท้องถิ่น

๒ ยุทธศาสตร์การพัฒนาเทศบาลตำบลพนา ยุทธศาสตร์ที่ ๒ ด้านการศึกษาและการพัฒนาคุณภาพชีวิต (Education and improve the Quality of Life)

๒.๑ แผนงานการศึกษา : ๒.๑.๒ งานระดับก่อนวัยเรียนและประถมศึกษา

แบบ ผ.๐๒

ที่	โครงการ	วัตถุประสงค์	เป้าหมาย (ผลผลิตของโครงการ)	งบประมาณ					ตัวชี้วัด(KPI)	ผลลัพธ์ที่คาดว่าจะได้รับ	หน่วยงาน ที่รับผิดชอบ
				๒๕๖๖ (บาท)	๒๕๖๗ (บาท)	๒๕๖๘ (บาท)	๒๕๖๙ (บาท)	๒๕๗๐ (บาท)			
	-โครงการพัฒนาการเรียนรู้อู่สู่ ประชาคมอาเซียน	-เพื่อปรับปรุงการเรียนการสอน ให้มีความรู้สอดคล้องกับการเข้าสู่ ประชาคมอาเซียน -เพื่อพัฒนาแหล่งเรียนรู้ของนักเรียนใหม่ ความเป็นสากลมากขึ้น	-ปรับปรุงหลักสูตร การเรียน การสอน และพัฒนา แหล่งเรียน รู้ให้สอดคล้อง กับการเข้าสู่ประชาคม อาเซียนและมีความ เป็นสากล	๑๖๐,๐๐๐ (บาท)	๑๖๐,๐๐๐ (บาท)	๑๖๐,๐๐๐ (บาท)	๑๖๐,๐๐๐ (บาท)	๑๖๐,๐๐๐ (บาท)	ร้อยละ ๙ ของนักเรียนใน โรงเรียนสังกัด อปท.มีพัฒนาการ เรียนรู้ เพื่อเข้าสู่ ประชาคม อาเซียนมากขึ้น	-มีการปรับปรุงการเรียน การสอนให้มีความรู้สอดคล้อง กับการเข้าสู่ประชาคมอาเซียน -มีการพัฒนาแหล่งเรียนรู้ ของนักเรียนใหม่ ความเป็นสากลมากขึ้น	กองการศึกษา
	-โครงการเงินอุดหนุนสำหรับ ส่งเสริมศักยภาพการจัดการ ศึกษาท้องถิ่น(ค่าปัจจัย พื้นฐานสำหรับนักเรียนยากจน)	-เพื่อส่งเสริมให้นักเรียนในโรงเรียน/ วิทยาลัยสังกัด อปท.ที่บิดา มารดาและ ผู้ปกครองที่มีรายได้น้อย ผลการเรียนดีมี พื้นฐานสำหรับนักเรียนยากจน)	อุดหนุนเงินให้นักเรียน ในสังกัดที่บิดา มารดา ผู้ปกครองที่มี รายได้น้อย ๔๐,๐๐๐ บาท/ปี	๑๕๐,๐๐๐ (บาท)	๒๐๐,๐๐๐ (บาท)	๒๐๐,๐๐๐ (บาท)	๒๐๐,๐๐๐ (บาท)	จำนวนของ นักเรียนที่ได้รับ ทุนการศึกษา ค่าปัจจัยพื้นฐาน	นักเรียนยากจนได้รับ ค่าปัจจัยพื้นฐาน เป็นทุนการศึกษา	กองการศึกษา	
	โครงการเงินอุดหนุนค่า จัดการเรียนการสอน (รายหัว) สำหรับศูนย์พัฒนาเด็กเล็ก เทศบาลตำบลพนา	เพื่อให้เด็กในศูนย์พัฒนาเด็กเล็กเทศบาล ตำบลพนาได้รับค่าจัดการเรียนการสอน (รายหัว)	อุดหนุนค่าจัดการเรียน การสอนรายหัว สำหรับศูนย์พัฒนา เด็กเล็กเทศบาลตำบล พนา	๑,๕๕๐,๐๐๐ (บาท)	๑,๕๕๐,๐๐๐ (บาท)	๑,๕๕๐,๐๐๐ (บาท)	๑,๕๕๐,๐๐๐ (บาท)	จำนวนของ นักเรียนที่ได้รับ ค่าจัดการเรียน การสอน (รายหัว)	เพื่อให้เด็กในศูนย์พัฒนา เด็กเล็กเทศบาลตำบลพนา ได้รับค่าจัดการเรียนการสอน (รายหัว)	กองการศึกษา	

รายละเอียดโครงการพัฒนา

แผนพัฒนาท้องถิ่น (พ.ศ. ๒๕๖๖ - ๒๕๗๐)

เทศบาลตำบลพนา อำเภอพนา จังหวัดอำนาจเจริญ

ก ยุทธศาสตร์จังหวัด ประเด็นการพัฒนาที่ ๒ การพัฒนาคน หมู่บ้าน ชุมชน ให้มีคุณภาพ มั่นคง เข้มแข็ง และทันสมัย ตามหลักปรัชญาของเศรษฐกิจพอเพียง  
 ข ยุทธศาสตร์การพัฒนาขององค์กรปกครองส่วนท้องถิ่นในเขตจังหวัด ยุทธศาสตร์ที่ ๒ ส่งเสริมการศึกษา ศาสนา อนุรักษ์ประเพณี วัฒนธรรม และภูมิปัญญาท้องถิ่น  
 ๒ ยุทธศาสตร์การพัฒนาเทศบาลตำบลพนา ยุทธศาสตร์ที่ ๒ ด้านการศึกษาและการพัฒนาคุณภาพชีวิต (Education and improve the Quality of Life)

๒.๑ แผนงานการศึกษา : ๒.๑.๒ งานระดับก่อนวัยเรียนและประถมศึกษา

แบบ ผ.๐๒

ที่	โครงการ	วัตถุประสงค์	เป้าหมาย (ผลผลิตของโครงการ)	งบประมาณ					ตัวชี้วัด (KPI)	ผลลัพธ์ที่คาดว่าจะได้รับ	หน่วยงาน ที่รับผิดชอบ
				๒๕๖๖ (บาท)	๒๕๖๗ (บาท)	๒๕๖๘ (บาท)	๒๕๖๙ (บาท)	๒๕๗๐ (บาท)			
	-ค่าหนังสือเรียน	-เพื่อจัดหาหนังสือเรียนให้แก่เด็กเล็ก ในศูนย์พัฒนาเด็กตามนโยบายรัฐบาล	อุดหนุนค่าจัดการเรียน การสอน(รายหัว) สำหรับศูนย์พัฒนา เด็กเล็กเทศบาลตำบลพนา	๘๕,๐๐๐ (บาท)	๑๐๐,๐๐๐ (บาท)	๑๐๐,๐๐๐ (บาท)	๑๐๐,๐๐๐ (บาท)	๑๐๐,๐๐๐ (บาท)	จำนวนเด็กเล็ก ที่มีอายุ ๓-๕ ปี ทุกคนได้รับ หนังสือ	เด็กเล็กมีหนังสือเรียน สำหรับใช้ในกิจการเรียนรู้	กองการศึกษา
	-ค่าอุปกรณ์การเรียน	เพื่อสนับสนุนค่าอุปกรณ์การเรียนให้แก่ เด็กเล็กตามนโยบายรัฐบาล	จัดหาอุปกรณ์การเรียน ให้แก่เด็กเล็กที่มีอายุ ๓-๕ ปี ในศูนย์พัฒนาเด็กเล็ก เทศบาลตำบลพนาทุกคน	๕,๐๐๐ (บาท)	๑๐,๐๐๐ (บาท)	๑๐,๐๐๐ (บาท)	๑๐,๐๐๐ (บาท)	๑๐,๐๐๐ (บาท)	จำนวนเด็กเล็ก ที่มีอายุ ๓-๕ ปี ทุกคนได้รับ อุปกรณ์การเรียน	เด็กเล็กมีอุปกรณ์การเรียน สำหรับใช้ในกิจการเรียนรู้	กองการศึกษา
	-ค่าเครื่องแบบนักเรียน	เพื่อสนับสนุนค่าเครื่องแบบนักเรียน ให้แก่เด็กเล็กตามนโยบายรัฐบาล	จัดหาเครื่องหาเครื่อง แบบนักเรียน ให้แก่เด็กเล็กที่มีอายุ ๓-๕ ปี ในศูนย์ พัฒนาเด็กเล็กเทศบาล ตำบลพนาทุกคน	๗,๕๐๐ (บาท)	๑๐,๐๐๐ (บาท)	๑๐,๐๐๐ (บาท)	๑๐,๐๐๐ (บาท)	๑๐,๐๐๐ (บาท)	จำนวนเด็กเล็ก ที่มีอายุ ๓-๕ ปี ทุกคนได้รับ เครื่องแบบ นักเรียน	เด็กเล็กได้รับการสนับสนุน ค่าเครื่องแบบนักเรียน	กองการศึกษา
	-ค่ากิจกรรมพัฒนาผู้เรียน	เพื่อจัดกิจกรรมพัฒนาให้แก่เด็กเล็ก ตามนโยบายรัฐบาล	จัดกิจกรรมพัฒนาให้ แก่เด็กเล็กที่มีอายุ ๓-๕ ปี ในศูนย์พัฒนาเด็กเล็ก เทศบาลตำบลพนา ทุกคน	๑๑,๐๐๐ (บาท)	๑๒,๐๐๐ (บาท)	๑๒,๐๐๐ (บาท)	๑๒,๐๐๐ (บาท)	๑๒,๐๐๐ (บาท)	จำนวนเด็กเล็ก ที่มีอายุ ๓-๕ ปี ทุกคนที่ได้รับ การพัฒนาตาม มาตรฐานปฐมวัย	เด็กเล็กได้รับการพัฒนาผ่าน กิจกรรมพัฒนาผู้เรียน	กองการศึกษา

รายละเอียดโครงการพัฒนา

แผนพัฒนาท้องถิ่น (พ.ศ. ๒๕๖๖ - ๒๕๗๐)

เทศบาลตำบลพนา อำเภอพนา จังหวัดอำนาจเจริญ

ก ยุทธศาสตร์จังหวัด ประเด็นการพัฒนาที่ ๒ การพัฒนาคน หมู่บ้าน ชุมชน ให้มีคุณภาพ มั่นคง เข้มแข็ง และทันสมัย ตามหลักปรัชญาของเศรษฐกิจพอเพียง  
 ข ยุทธศาสตร์การพัฒนาขององค์กรปกครองส่วนท้องถิ่นในเขตจังหวัด ยุทธศาสตร์ที่ ๒ ส่งเสริมการศึกษา ศาสนา อนุรักษ์ประเพณี วัฒนธรรม และภูมิปัญญาท้องถิ่น  
 ๒ ยุทธศาสตร์การพัฒนาเทศบาลตำบลพนา ยุทธศาสตร์ที่ ๒ ด้านการศึกษาและการพัฒนาคุณภาพชีวิต (Education and improve the Quality of Life)  
 ๒.๑ แผนงานการศึกษา : ๒.๑.๒ งานระดับก่อนวัยเรียนและประถมศึกษา

แบบ ผ.๐๒

ที่	โครงการ	วัตถุประสงค์	เป้าหมาย (ผลผลิตของโครงการ)	งบประมาณ					ตัวชี้วัด (KPI)	ผลลัพธ์ที่คาดว่าจะได้รับ	หน่วยงาน ที่รับผิดชอบ
				๒๕๖๖ (บาท)	๒๕๖๗ (บาท)	๒๕๖๘ (บาท)	๒๕๖๙ (บาท)	๒๕๗๐ (บาท)			
	-โครงการเงินอุดหนุนสำหรับส่งเสริมศักยภาพการจัดการศึกษาของท้องถิ่น (ค่าจัดการศึกษาดังแต่ระดับอนุบาลจนจบการศึกษาขั้นพื้นฐานของโรงเรียนในสังกัด)	-เพื่อให้เด็กเรียนในโรงเรียนในสังกัดได้รับ การจัดการศึกษาดังแต่ระดับอนุบาลจนจบ การศึกษขั้นพื้นฐานแยกเป็นค่าจัดการเรียน การสอน (รายหัว) /ค่าหนังสือ/ค่าอุปกรณ์ การเรียน/ค่าเครื่องแบบนักเรียน/ค่าจัด กิจกรรมพัฒนาผู้เรียน	นักเรียนในโรงเรียน ในสังกัดเทศบาลตำบล พนาได้รับเงินการ จัดการศึกษาดังแต่ระดับ อนุบาลจนจบการ ศึกษขั้นพื้นฐาน แยกเป็นค่าจัดการเรียน การสอน (รายหัว) /ค่าหนังสือ/ ค่าอุปกรณ์การเรียน ค่าเครื่องแบบนักเรียน / ค่ากิจกรรม พัฒนาผู้เรียน	#####	#####	#####	#####	#####	ร้อยละ ๙๐ ของนักเรียน ได้รับปัจจัย พื้นฐาน การจัดการ ศึกษาดังแต่ ระดับอนุบาล จนจบการศึกษ ขั้นพื้นฐาน	กองการศึกษา	
	-โครงการส่งเสริมองค์กรปกครองส่วนท้องถิ่นที่จัดทำแผนพัฒนาการศึกษา ศึกษาดีเด่น	-เพื่อให้้องการศึกษาและสถานศึกษาใน สังกัดสามารถจัดทำแผนพัฒนาการศึกษา ได้ครอบคลุมทุกด้านตามภาระหน้าที่ของ อปท. -เพื่อดำเนินการจัดทำแผนพัฒนาการศึกษา ๕ ปี และแผนปฏิบัติการประจำปี	กองการศึกษาและ สถานศึกษาในสังกัด เทศบาลตำบลพนา จัดทำแผนพัฒนาการ อย่างถูกต้อง	๓๐,๐๐๐	๓๐,๐๐๐	๓๐,๐๐๐	๓๐,๐๐๐	๓๐,๐๐๐	กองการศึกษา และสถานศึกษา ในสังกัดเทศบาล ตำบลพนา จัดทำแผนพัฒนา การศึกษาอย่าง ถูกต้อง	กองการศึกษา	

รายละเอียดโครงการพัฒนา

แผนพัฒนาท้องถิ่น (พ.ศ. ๒๕๖๖ - ๒๕๗๐)

เทศบาลตำบลพนา อำเภอพนา จังหวัดอำนาจเจริญ

ก ยุทธศาสตร์จังหวัด ประเด็นการพัฒนาที่ ๒ การพัฒนาคน หมู่บ้าน ชุมชน ให้มีคุณภาพ มั่นคง แข็งแรง และพึ่งพิงได้ตามหลักปรัชญาของเศรษฐกิจพอเพียง

ข ยุทธศาสตร์การพัฒนาขององค์กรปกครองส่วนท้องถิ่นในเขตจังหวัด ยุทธศาสตร์ที่ ๒ ส่งเสริมการศึกษา ศาสนา อนุรักษ์ประเพณี วัฒนธรรม และภูมิปัญญาท้องถิ่น

๒ ยุทธศาสตร์การพัฒนาเทศบาลพนา ยุทธศาสตร์ที่ ๒ ด้านการศึกษาและการพัฒนาคุณภาพชีวิต (Education and improve the Quality of Life)

๒.๑ แผนงานการศึกษา : ๒.๑.๒ งานระดับก่อนวัยเรียนและประถมศึกษา

แบบ ผ.๑๒

ที่	โครงการ	วัตถุประสงค์	เป้าหมาย (ผลผลิตของโครงการ)	งบประมาณ					ตัวชี้วัด(KPI)	ผลลัพธ์ที่คาดว่าจะได้รับ	หน่วยงาน ที่รับผิดชอบ
				๒๕๖๖ (บาท)	๒๕๖๗ (บาท)	๒๕๖๘ (บาท)	๒๕๖๙ (บาท)	๒๕๗๐ (บาท)			
	-โครงการจัดทำศูนย์การเรียนรู้ครูเฉลิมพระเกียรติสถานศึกษาในสังกัด อบท.	-เพื่อส่งเสริมให้ความรู้ในการเรียนรู้เฉลิมพระเกียรติในสถานศึกษา และเป็นที่ตั้งศึกษาค้นคว้าข้อมูลของนักเรียน	จัดตั้งศูนย์การเรียนรู้เพื่อใช้เป็นแหล่งศึกษาค้นคว้าข้อมูล	๕๐,๐๐๐	๕๐,๐๐๐	๕๐,๐๐๐	๕๐,๐๐๐	๕๐,๐๐๐	ร้อยละ ๙๐ ของนักเรียนรู้จักใช้เวลาให้เกิดประโยชน์จากศูนย์การเรียนรู้ด้านการท่องเที่ยวในสถานศึกษาลังกัด อบท.	-มีการส่งเสริมให้ความรู้ด้านการท่องเที่ยวในสถานศึกษา -เพื่อเป็นแหล่งศึกษาค้นคว้าข้อมูลของนักเรียน	กองการศึกษา
	โครงการส่งเสริมการจัดกระบวนการเรียนการสอนการบริหารตามหลักปรัชญาของเศรษฐกิจพอเพียงสถานศึกษาพอเพียงศูนย์การเรียนรู้ตามหลักปรัชญาเศรษฐกิจพอเพียง	-เพื่อส่งเสริมนักเรียนมีความรู้และทักษะในการเรียนมากขึ้น มีประสบการณ์และนำมาพัฒนากระบวนการเรียนการสอนได้อย่างมีประสิทธิภาพยิ่งขึ้น	-จัดอบรมให้นักเรียนในโรงเรียนสังกัดเทศบาลตำบลพนามีความรู้ ความเข้าใจ ทักษะในหัวข้อเศรษฐกิจพอเพียงอย่างน้อยปีละ ๑ ครั้ง	๑๐๐,๐๐๐	๑๐๐,๐๐๐	๑๐๐,๐๐๐	๑๐๐,๐๐๐	๑๐๐,๐๐๐	ร้อยละ ๙๐ ของนักเรียนที่เข้าร่วมโครงการมีความรู้ ความเข้าใจ ทักษะในหัวข้อเศรษฐกิจพอเพียงมากขึ้น	-นักเรียนมีความรู้และทักษะในการเรียนมากขึ้น มีประสบการณ์และนำมาพัฒนากระบวนการเรียนการสอนได้อย่างมีประสิทธิภาพยิ่งขึ้น	กองการศึกษา

รายละเอียดโครงการพัฒนา

แผนพัฒนาท้องถิ่น (พ.ศ. ๒๕๖๖ - ๒๕๗๐)

เทศบาลตำบลพนา อำเภอพนา จังหวัดอำนาจเจริญ

- ก ยุทธศาสตร์จังหวัด ประเด็นการพัฒนาที่ ๒ การพัฒนาคน หมู่บ้าน ชุมชน ให้มีคุณภาพ มั่นคง เข้มแข็ง และทันสมัย ตามหลักปรัชญาของเศรษฐกิจพอเพียง  
 ข ยุทธศาสตร์การพัฒนาขององค์กรปกครองส่วนท้องถิ่นในเขตจังหวัด ยุทธศาสตร์ที่ ๒ ส่งเสริมการศึกษา ศาสนา อนุรักษ์ประเพณี วัฒนธรรม และภูมิปัญญาท้องถิ่น  
 ๒ ยุทธศาสตร์การพัฒนาเทศบาลพนา ยุทธศาสตร์ที่ ๒ ด้านการศึกษาและการพัฒนาคุณภาพชีวิต (Education and improve the Quality of Life)  
 ๒.๑ แผนงานการศึกษา : ๒.๑.๒ งานระดับก่อนวัยเรียนและประถมศึกษา

แบบ ผ.๑๒

ที่	โครงการ	วัตถุประสงค์	เป้าหมาย (ผลผลิตของโครงการ)	งบประมาณ					ตัวชี้วัด(KPI)	ผลลัพธ์ที่คาดว่าจะได้รับ	หน่วยงาน ที่รับผิดชอบ
				๒๕๖๖ (บาท)	๒๕๖๗ (บาท)	๒๕๖๘ (บาท)	๒๕๖๙ (บาท)	๒๕๗๐ (บาท)			
	โครงการสร้างภูมิคุ้มกันยาเสพติดเด็กและเยาวชนนอกสถานศึกษา	เพื่อส่งเสริมให้เด็กและเยาวชนห่างไกลจากอบายมุขและสิ่งเสพติดทุกชนิด - เพื่อให้เด็กและเยาวชนรู้เท่าทันของสภาพเศรษฐกิจ สังคม และสามารถปรับตัวให้เข้ากับสภาพเศรษฐกิจและสังคม	จัดอบรมให้เด็กและเยาวชนในเขตเทศบาลได้รับความรู้เพื่อสร้างภูมิคุ้มกันยาเสพติด ปีละ ๑ ครั้ง	๕๐,๐๐๐ (บาท)	๕๐,๐๐๐ (บาท)	๕๐,๐๐๐ (บาท)	๕๐,๐๐๐ (บาท)	๕๐,๐๐๐ (บาท)	ร้อยละ ๙๐ ของเด็กและเยาวชนในเขตเทศบาล ตำบลพนาที่เข้าร่วมโครงการรู้เท่าทันและเข้าใจกับสภาพเศรษฐกิจและสังคม	เด็กและเยาวชนห่างไกลจากอบายมุขและสิ่งเสพติดทุกชนิด - เพื่อให้เด็กและเยาวชนรู้เท่าทันของสภาพเศรษฐกิจ สังคม และสามารถปรับตัวให้เข้ากับสภาพเศรษฐกิจและสังคม	กองการศึกษา
	โครงการรณรงค์ป้องกันยาเสพติดในสถานศึกษา (สถานศึกษาดีเด่น โรงเรียนละ ๑๐๐,๐๐ บาท)	เพื่อเป็นค่าใช้จ่ายในการจัดกิจกรรมรณรงค์ป้องกันยาเสพติดในสถานศึกษาดีเด่น	จัดกิจกรรมโครงการรณรงค์ป้องกันยาเสพติดในสถานศึกษาดีเด่น	๑๐๐,๐๐๐ (บาท)	๑๐๐,๐๐๐ (บาท)	๑๐๐,๐๐๐ (บาท)	๑๐๐,๐๐๐ (บาท)	๑๐๐,๐๐๐ (บาท)	ร้อยละ ๙๐ ของนักเรียนที่เข้าร่วมโครงการรู้เท่าทันและห่างไกลจากอบายมุขและสิ่งเสพติดทุกชนิด	นักเรียนได้เรียนรู้ถึงพิษภัยของยาเสพติด	กองการศึกษา

รายละเอียดโครงการพัฒนา

แผนพัฒนาท้องถิ่น (พ.ศ. ๒๕๖๖ - ๒๕๗๐)

เทศบาลตำบลพนา อำเภอพนา จังหวัดอำนาจเจริญ

- ก ยุทธศาสตร์จังหวัด ประเด็นการพัฒนาที่ ๒ การพัฒนาคน หมู่บ้าน ชุมชน ให้มีคุณภาพ มั่นคง เข้มแข็ง และทันสมัย ตามหลักปรัชญาของเศรษฐกิจพอเพียง  
 ข ยุทธศาสตร์การพัฒนาขององค์กรปกครองส่วนท้องถิ่นในเขตจังหวัด ยุทธศาสตร์ที่ ๒ ส่งเสริมการศึกษา ศาสนา อนุรักษ์ประเพณี วัฒนธรรม และภูมิปัญญาท้องถิ่น  
 ๒ ยุทธศาสตร์การพัฒนาเทศบาลพนา ยุทธศาสตร์ที่ ๒ ด้านการศึกษาและการพัฒนาคุณภาพชีวิต (Education and improve the Quality of Life)  
 ๒.๑ แผนงานการศึกษา : ๒.๑.๒ งานระดับก่อนวัยเรียนและประถมศึกษา

แบบ ผ.๐๒

ที่	โครงการ	วัตถุประสงค์	เป้าหมาย (ผลผลิตของโครงการ)	งบประมาณ					ตัวชี้วัด (KPI)	ผลลัพธ์ที่คาดว่าจะได้รับ	หน่วยงาน ที่รับผิดชอบ
				๒๕๖๖ (บาท)	๒๕๖๗ (บาท)	๒๕๖๘ (บาท)	๒๕๖๙ (บาท)	๒๕๗๐ (บาท)			
	โครงการพัฒนาระบบการบริหารจัดการศึกษา อิเล็กทรอนิกส์ของอปท. เพื่อเข้าสู่ประเทศไทย ๔.๐	เพื่อจ้างพัฒนาระบบการศึกษาอิเล็กทรอนิกส์ของอปท. เพื่อเข้าสู่ประเทศไทย ๔.๐	จ้างพัฒนาระบบการบริหารจัดการศึกษาอิเล็กทรอนิกส์เพื่อเข้าสู่ประเทศไทย ๔	๑๐๐,๐๐๐ (บาท)	๑๐๐,๐๐๐ (บาท)	๑๐๐,๐๐๐ (บาท)	๑๐๐,๐๐๐ (บาท)	๑๐๐,๐๐๐ (บาท)	สถานศึกษาทุกแห่งมีการพัฒนาระบบการบริหารจัดการศึกษาอิเล็กทรอนิกส์ของ อปท. เพื่อเข้าสู่ประเทศไทย ๔.๐	มีระบบการบริหารจัดการศึกษาที่ได้มาตรฐาน	กองการศึกษา
	โครงการพัฒนาห้องเรียน (ห้องพิเศษ) MEP	เพื่อเพิ่มศักยภาพผู้เรียนด้านภาษาอังกฤษ	จัดให้มีห้องเรียนพิเศษ วิชาภาษาอังกฤษ สำหรับนักเรียนชั้น ป.๑-ป.๓	๑๙๒,๐๐๐	๑๙๒,๐๐๐	๑๙๒,๐๐๐	๑๙๒,๐๐๐	๑๙๒,๐๐๐	ร้อยละ ๙๐ ของนักเรียนที่เข้าเรียนที่เข้าร่วมโครงการได้รับการเพิ่ม ศักยภาพด้านภาษาอังกฤษ	มีการเพิ่มศักยภาพผู้เรียนด้านภาษาอังกฤษ	กองการศึกษา
	โครงการพัฒนาห้องเรียน (ห้องพิเศษ) MAP	เพื่อเพิ่มศักยภาพผู้เรียนด้านคณิตศาสตร์ และวิทยาศาสตร์	จัดให้มีห้องเรียนพิเศษ วิชาคณิตศาสตร์ และวิทยาศาสตร์ สำหรับนักเรียนชั้น ป.๔-ป.๖	๑๒๐,๐๐๐	๑๒๐,๐๐๐	๑๒๐,๐๐๐	๑๒๐,๐๐๐	๑๒๐,๐๐๐	ร้อยละ ๙๐ ของนักเรียนที่เข้าเรียนที่เข้าร่วมโครงการ ได้รับการเพิ่ม ศักยภาพด้านคณิตศาสตร์และวิทยาศาสตร์	มีการเพิ่มศักยภาพผู้เรียนด้านคณิตศาสตร์และวิทยาศาสตร์	กองการศึกษา

รายละเอียดโครงการพัฒนา

แผนพัฒนาท้องถิ่น (พ.ศ. ๒๕๖๖ - ๒๕๗๐)

เทศบาลตำบลพนา อำเภอพนา จังหวัดอำนาจเจริญ

ยุทธศาสตร์จังหวัด ประเด็นการพัฒนาที่ ๒ การพัฒนาคน หมู่บ้าน ชุมชน ให้มีคุณภาพ มั่นคง เข้มแข็ง และทันสมัย ตามหลักปรัชญาของเศรษฐกิจพอเพียง  
 ข ยุทธศาสตร์การพัฒนาขององค์กรปกครองส่วนท้องถิ่นในเขตจังหวัด ยุทธศาสตร์ที่ ๒ ส่งเสริมการศึกษา ศาสนา อนุรักษ์ประเพณี วัฒนธรรม และภูมิปัญญาท้องถิ่น  
 ๒ ยุทธศาสตร์การพัฒนาเทศบาลตำบลพนา ยุทธศาสตร์ที่ ๒ ด้านการศึกษาและการพัฒนาคุณภาพชีวิต (Education and improve the Quality of Life)

๒.๑ แผนงานการศึกษา : ๒.๑.๒ งานระดับก่อนวัยเรียนและประถมศึกษา

แบบ ผ.๐๒

ที่	โครงการ	วัตถุประสงค์	เป้าหมาย (ผลผลิตของโครงการ)	งบประมาณ				ตัวชี้วัด (KPI)	ผลลัพธ์ที่คาดว่าจะได้รับ	หน่วยงาน ที่รับผิดชอบ
				๒๕๖๖ (บาท)	๒๕๖๗ (บาท)	๒๕๖๘ (บาท)	๒๕๖๙ (บาท)			
	โครงการจัดหาครูและบุคลากรที่ขาดแคลนในโรงเรียน	เพื่อจัดจ้างครูและบุคลากรที่ขาดแคลนในโรงเรียน	-จัดจ้างครูและบุคลากรที่ขาดแคลนในโรงเรียน จำนวน ๓ คน	๕๐๐,๐๐๐	๕๐๐,๐๐๐	๕๐๐,๐๐๐	๕๐๐,๐๐๐	จัดจ้างครูและบุคลากรที่ขาดแคลนในโรงเรียน จำนวน ๓ คน	มีครูและบุคลากรที่จัดกา เรียนการสอน ครบทุกกลุ่ม สาระการเรียนรู้	กองการศึกษา
	โครงการพัฒนาศักยภาพทางการศึกษาก่อนระดับประถมศึกษาและประถมศึกษา	-เพิ่มศักยภาพของท้องถิ่นในการบริหารจัดการศึกษาของโรงเรียนในสังกัด จำนวน ๒ แห่ง และศูนย์พัฒนาเด็กเล็กในสังกัด จำนวน ๑ แห่ง -เพื่อเพิ่มประสิทธิภาพทางการศึกษาให้แก่นักเรียนและศูนย์พัฒนาเด็กเล็กในสังกัดเทศบาลตำบลพนา	-จ้างเจ้าหน้าที่โครงการ จำนวน ๖ อัตรา เพื่อปฏิบัติงานที่ใน โรงเรียนเทศบาลพนา (สามัคคีวิทยา) , โรงเรียนอนุบาลสาธิตา และศูนย์พัฒนาเด็กเล็ก เทศบาลตำบลพนา	๖๐๐,๐๐๐	๖๐๐,๐๐๐	๖๐๐,๐๐๐	๖๐๐,๐๐๐	ผลสัมฤทธิ์ของ การศึกษาที่ขึ้น ร้อยละ ๙๐	โรงเรียน จำนวน ๒ แห่ง และศูนย์พัฒนาเด็กเล็ก จำนวน ๑ แห่ง ได้รับ การเพิ่มศักยภาพในการ บริหารจัดการการศึกษา -นักเรียนได้รับการเพิ่ม ศักยภาพ	กองการศึกษา
	โครงการพัฒนาศักยภาพในการใช้ภาษาต่างประเทศให้แก่เด็กนักเรียน	เพื่อส่งเสริมให้เด็กนักเรียนมีความรู้และใช้ภาษาต่างประเทศได้ถูกต้อง	จ้างครูสอน หรือจนท. โครงการสอนภาษา จีน ๒ อัตรา -จ้างครูสอน หรือ เจ้าหน้าที่โครงการ สอนภาษาอังกฤษ ๔ อัตรา	๓๐๐,๐๐๐	๓๐๐,๐๐๐	๓๐๐,๐๐๐	๓๐๐,๐๐๐	ผลสัมฤทธิ์ของ การศึกษาที่ขึ้น ร้อยละ ๙๐	จ้างครูสอนหรือจนท. โครงการสอนภาษาจีน ๒ อัตรา -จ้างครูสอน หรือ จนท. โครงการสอนภาษาอังกฤษ ๕ อัตรา	กองการศึกษา

แบบ ผ.๐๒

รายละเอียดโครงการพัฒนา

แผนพัฒนาท้องถิ่น (พ.ศ. ๒๕๖๖ - ๒๕๗๐)

เทศบาลตำบลพนา อำเภอพนา จังหวัดอำนาจเจริญ

ก ยุทธศาสตร์จังหวัด ประเด็นการพัฒนาที่ ๒ การพัฒนาคน หมู่บ้าน ชุมชน ให้มีคุณภาพ มั่นคง เข้มแข็ง และทันสมัย ตามหลักปรัชญาของเศรษฐกิจพอเพียง

ข ยุทธศาสตร์การพัฒนาขององค์กรปกครองส่วนท้องถิ่นในเขตจังหวัด ยุทธศาสตร์ที่ ๒ ส่งเสริมการศึกษา ศาสนา อนุรักษ์ประเพณี วัฒนธรรม และภูมิปัญญาท้องถิ่น

๒ ยุทธศาสตร์การพัฒนาเทศบาลตำบลพนา ยุทธศาสตร์ที่ ๒ ด้านการศึกษาและการพัฒนาคุณภาพชีวิต (Education and improve the Quality of Life)

๒.๑ แผนงานการศึกษา : ๒.๑.๒ งานระดับก่อนวัยเรียนและประถมศึกษา

ที่	โครงการ	วัตถุประสงค์	เป้าหมาย (ผลผลิตของโครงการ)	งบประมาณ					ตัวชี้วัด(KPI)	ผลลัพธ์ที่คาดว่าจะได้รับ	หน่วยงาน ที่รับผิดชอบ
				๒๕๖๖ (บาท)	๒๕๖๗ (บาท)	๒๕๖๘ (บาท)	๒๕๖๙ (บาท)	๒๕๗๐ (บาท)			
๓๑	โครงการชมรมรมการ ศึกษาท้องถิ่น ภาคตะวันออกเฉียงเหนือ	เพื่อเปิดโอกาสให้นักเรียนได้ศึกษาหาความรู้ เพิ่มเติม -เพื่อเผยแพร่ผลงานทางวิชาการ	จัดส่งนักเรียนใน โรงเรียนในสังกัด เทศบาลตำบลพนา ๒ แห่ง เข้าร่วมแสดงผลงาน ในระดับภาคและ ระดับประเทศ	๓๐,๐๐๐ (บาท)	๓๐,๐๐๐ (บาท)	๓๐,๐๐๐ (บาท)	๓๐,๐๐๐ (บาท)	๓๐,๐๐๐ (บาท)	ร้อยละ ๙๐ ของนักเรียนที่ เข้าร่วมโครงการ ได้รับประสบการณ์ เพิ่มมากขึ้น	-มีการเปิดโอกาสให้นักเรียน ได้ศึกษาหาความรู้เพิ่มเติม -เพื่อเผยแพร่ผลงานทาง วิชาการ	กองการศึกษา
๓๒	โครงการเข้าร่วมการแข่งขัน ทักษะวิชาการ (ระดับภาค)	-เพื่อฝึกประสบการณ์ของนักเรียนในการเข้า ร่วมแข่งขันทักษะทางวิชาการ -เพื่อให้นักเรียนกล้าแสดงออกในทางที่ดี	-ส่งเด็กเล็กและนักเรียน ในสถานศึกษา ในสังกัดเทศบาลตำบล พนาเข้าร่วมแข่งขัน	๑๐๐,๐๐๐	๑๐๐,๐๐๐	๑๐๐,๐๐๐	๑๐๐,๐๐๐	๑๐๐,๐๐๐	ร้อยละ ๙๐ ของ เด็กเล็กและนักเรียน เข้าร่วมโครงการ ได้รับประสบการณ์ เพิ่มมากขึ้น	-เป็นการฝึกประสบการณ์ ของนักเรียนในการเข้า ร่วมแข่งขันทักษะ ทางวิชาการ นักเรียนกล้า แสดงออกในทางที่ดี	กองการศึกษา
๓๓	โครงการส่งเสริมและพัฒนา ด้านนาฏศิลป์ของเด็กนักเรียน	- เพื่อส่งเสริมให้นักเรียนมีทักษะความรู้ ด้านนาฏศิลป์ - เพื่อสืบสานศิลปวัฒนธรรมท้องถิ่น ให้คงอยู่สืบไป	จ้างครูสอนนาฏศิลป์ ประจำโรงเรียนเทศบาล พนา (สามัคคีวิทยา) จำนวน ๑ คน -จัดซื้อเครื่องดนตรีไทย	๓๐๐,๐๐๐	๓๐๐,๐๐๐	๓๐๐,๐๐๐	๓๐๐,๐๐๐	๓๐๐,๐๐๐	จ้างครูสอน นาฏศิลป์ ประจำโรงเรียน เทศบาลพนา (สามัคคีวิทยา) จำนวน ๑ คน	- เป็นการส่งเสริมให้นักเรียน มีทักษะความรู้ด้านนาฏศิลป์ - เป็นการสืบสานศิลป วัฒนธรรมท้องถิ่นให้คง อยู่สืบไป	กองการศึกษา
รวม	๓ โครงการ			๔๗๐,๐๐๐	๔๗๐,๐๐๐	๔๗๐,๐๐๐	๔๗๐,๐๐๐	๔๗๐,๐๐๐			

รายละเอียดโครงการพัฒนา

แผนพัฒนาท้องถิ่น (พ.ศ. ๒๕๖๖ - ๒๕๗๐)

เทศบาลตำบลพนา อำเภอพนา จังหวัดอำนาจเจริญ

- ก ยุทธศาสตร์จังหวัด ประเด็นการพัฒนาที่ ๒ การพัฒนาคน หมู่บ้าน ชุมชน ให้มีคุณภาพ มั่นคง เข้มแข็ง และทันสมัย ตามหลักปรัชญาของเศรษฐกิจพอเพียง  
 ข ยุทธศาสตร์การพัฒนาขององค์กรปกครองส่วนท้องถิ่นในเขตจังหวัด ยุทธศาสตร์ที่ ๒ ส่งเสริมการศึกษา ศาสนา อนุรักษ์ประเพณี วัฒนธรรม และภูมิปัญญาท้องถิ่น  
 ๒ ยุทธศาสตร์การพัฒนาเทศบาลพนา ยุทธศาสตร์ที่ ๒ ด้านการศึกษาและการพัฒนาคุณภาพชีวิต (Education and improve the Quality of Life)  
 ๒.๑ แผนงานการศึกษา : ๒.๑.๒ งานระดับก่อนวัยเรียนและประถมศึกษา

แบบ ผ.๐๒

ที่	โครงการ	วัตถุประสงค์	เป้าหมาย (ผลผลิตของโครงการ)	งบประมาณ					ตัวชี้วัด(KPI)	ผลลัพธ์ที่คาดว่าจะได้รับ	หน่วยงาน ที่รับผิดชอบ
				๒๕๖๖ (บาท)	๒๕๖๗ (บาท)	๒๕๖๘ (บาท)	๒๕๖๙ (บาท)	๒๕๗๐ (บาท)			
๓๔	โครงการพัฒนาคุณธรรม และจริยธรรมของนักเรียน และเยาวชนโรงเรียนใน สังกัดเทศบาลตำบลพนา	เพื่อปลูกฝังจิตสำนึกด้านคุณธรรมจริยธรรม แก่นักเรียนและเยาวชน -เพื่อสร้างนักเรียนและเยาวชนให้เป็น คนดีของสังคม	จัดอบรมให้แก่นักเรียน และเยาวชนโรงเรียน ในสังกัดเทศบาลตำบล พนา ปีละ ๑ ครั้ง	๒๐,๐๐๐ (บาท)	๒๐,๐๐๐ (บาท)	๒๐,๐๐๐ (บาท)	๒๐,๐๐๐ (บาท)	๒๐,๐๐๐ (บาท)	นักเรียนและ เยาวชนที่เข้าร่วม โครงการได้รับ การปลูกฝังจิต สำนึกด้านคุณธรรม จริยธรรมร้อยละ ๙๐	-มีการปลูกฝังจิตสำนึกด้าน คุณธรรมจริยธรรม แก่นักเรียนและเยาวชน -มีการสร้างนักเรียนและ เยาวชนให้เป็นคนดี ของสังคม	กองการศึกษา
๓๕	โครงการส่งเสริมคุณธรรม นำชีวิต	เพื่อปรับฐานความคิด ความประพฤติด้าน คุณธรรม จริยธรรม และการอยู่ร่วมกันทาง สังคม -เพื่อให้นักเรียนมีระเบียบวินัย มีจิต สาธารณะ คำนึงถึงประโยชน์ต่อส่วนรวม	-จัดอบรมให้แก่เด็กเล็ก และนักเรียนของ สถานศึกษาในสังกัด เทศบาลตำบลพนา ปีละ ๑ ครั้ง - เข้าค่ายปีละ ๑ ครั้ง	๕๓,๐๐๐ (บาท)	๕๓,๐๐๐ (บาท)	๕๓,๐๐๐ (บาท)	๕๓,๐๐๐ (บาท)	๕๓,๐๐๐ (บาท)	ร้อยละ ๙๐ ของ เด็กเล็กและนักเรียน ที่เข้าร่วมโครงการ มีความประพฤติดี มี ความคิด ความประพฤติ ด้านคุณธรรม จริยธรรม และ การอยู่ร่วมกัน ทางสังคมดีขึ้น	เด็กเล็กได้ปรับฐานความคิด ความประพฤติด้านคุณธรรม จริยธรรม และการอยู่ ร่วมกันทางสังคม -เด็กเล็กและนักเรียน มีระเบียบวินัย มีจิต สาธารณะ คำนึงถึง ประโยชน์ต่อส่วนรวม	กองการศึกษา
รวม	๒ โครงการ			๗๓,๐๐๐	๗๓,๐๐๐	๗๓,๐๐๐	๗๓,๐๐๐	๗๓,๐๐๐			

รายละเอียดโครงการพัฒนา

แผนพัฒนาท้องถิ่น (พ.ศ. ๒๕๖๖ - ๒๕๗๐)

เทศบาลตำบลพนา อำเภอพนา จังหวัดอำนาจเจริญ

ยุทธศาสตร์จังหวัด ประเด็นการพัฒนาที่ ๒ การพัฒนาคน มั่นคง เข้มแข็ง และทันสมัย ตามหลักปรัชญาของเศรษฐกิจพอเพียง

ยุทธศาสตร์การพัฒนาขององค์กรปกครองส่วนท้องถิ่นในเขตจังหวัด ยุทธศาสตร์ที่ ๒ ส่งเสริมการศึกษา ศาสนา อนุรักษ์ประเพณี วัฒนธรรม และภูมิปัญญาท้องถิ่น

๒ ยุทธศาสตร์การพัฒนาเทศบาลพนา ยุทธศาสตร์ที่ ๒ ด้านการศึกษาและการพัฒนาคุณภาพชีวิต (Education and improve the Quality of Life)

๒.๑ แผนงานการศึกษา : ๒.๑.๒ งานระดับก่อนวัยเรียนและประถมศึกษา

แบบ ผ.๐๒

ที่	โครงการ	วัตถุประสงค์	เป้าหมาย (ผลผลิตของโครงการ)	งบประมาณ					ตัวชี้วัด (KPI)	ผลลัพธ์ที่คาดว่าจะได้รับ	หน่วยงาน ที่รับผิดชอบ
				๒๕๖๖ (บาท)	๒๕๖๗ (บาท)	๒๕๖๘ (บาท)	๒๕๖๙ (บาท)	๒๕๗๐ (บาท)			
๓๖	โครงการพัฒนาชีวิต ตามวิถีพุทธ	-เพื่อสร้างจิตสำนึกให้เด็กรู้จักการปฏิบัติตน การเอื้อเฟื้อเผื่อแผ่ และการอยู่ร่วมกับ ผู้อื่นในสังคมอย่างมีความสุข - เพื่อปลูกฝังให้เด็กมีคุณธรรม จริยธรรม ในการปฏิบัติตน -เพื่อให้เด็กและผู้ปกครอง ได้ทำกิจกรรม ทางศาสนาด้วยกัน	จัดกิจกรรมเพื่อสร้าง จิตสำนึกในการปฏิบัติ ตนและปลูกฝังการ ทำความดี	๑๐,๐๐๐ (บาท)	๑๐,๐๐๐ (บาท)	๑๐,๐๐๐ (บาท)	๑๐,๐๐๐ (บาท)	๑๐,๐๐๐ (บาท)	ร้อยละ ๙๐ ของ เด็กเล็กที่เข้าร่วม โครงการมีจิต สำนึกในการ ปฏิบัติตนที่ดีขึ้น	-มีการสร้างจิตสำนึกให้ เด็กนักเรียนรู้จักการ ปฏิบัติตนการเอื้อเฟื้อและ การอยู่ร่วมกับผู้อื่นใน สังคมอย่างมีความสุข - มีการปลูกฝังให้เด็กมี คุณธรรมจริยธรรมใน การปฏิบัติตน เด็กและ ผู้ปกครองได้ดำเนินกิจกรรม ทางศาสนาด้วยกัน	กองการศึกษา
๓๗	โครงการเรียนรู้ภูมิปัญญา ท้องถิ่น	-เพื่อให้เด็กเล็กได้รู้จักภูมิปัญญาท้องถิ่น ที่อยู่ในชุมชน -เพื่อให้เด็กเล็กเกิดความภาคภูมิใจในท้องถิ่น ของตนเอง	จัดกิจกรรมเรียนรู้ ภูมิปัญญาท้องถิ่น ให้แก่เด็กเล็กในศูนย์ พัฒนาเด็กเล็กปีละ ๑ ครั้ง	๑๐,๐๐๐	๑๐,๐๐๐	๑๐,๐๐๐	๑๐,๐๐๐	๑๐,๐๐๐	ร้อยละ ๙๐ ของ เด็กเล็กที่เข้าร่วม โครงการเกิด ความภาคภูมิใจใน ท้องถิ่นของตนเอง	-เด็กเล็กได้รู้จักภูมิปัญญา ท้องถิ่นที่อยู่ในชุมชน -เด็กเล็กเกิดความภาคภูมิใจ ในท้องถิ่นของตนเอง	กองการศึกษา
รวม	๒ โครงการ			๒๐,๐๐๐	๒๐,๐๐๐	๒๐,๐๐๐	๒๐,๐๐๐	๒๐,๐๐๐			

รายละเอียดโครงการพัฒนา

แผนพัฒนาท้องถิ่น (พ.ศ. ๒๕๖๖ - ๒๕๗๐)

เทศบาลตำบลพนา อำเภอพนา จังหวัดอำนาจเจริญ

ยุทธศาสตร์จังหวัด ประเด็นการพัฒนาที่ ๒ การพัฒนาคน หมู่บ้าน ชุมชน ให้มีคุณภาพ มั่นคง แข็งแรง และทันสมัย ตามหลักปรัชญาของเศรษฐกิจพอเพียง  
 ข ยุทธศาสตร์การพัฒนาขององค์กรปกครองส่วนท้องถิ่นในเขตจังหวัด ยุทธศาสตร์ที่ ๒ ส่งเสริมการศึกษา ศาสนา อนุรักษ์ประเพณี วัฒนธรรม และภูมิปัญญาท้องถิ่น

๒ ยุทธศาสตร์การพัฒนาเทศบาลพนา ยุทธศาสตร์ที่ ๒ ด้านการศึกษาและการพัฒนาคุณภาพชีวิต (Education and improve the Quality of Life)

๒.๑ แผนงานการศึกษา : ๒.๑.๒ งานระดับก่อนวัยเรียนและประถมศึกษา

แบบ ผ.๐๒

ที่	โครงการ	วัตถุประสงค์	เป้าหมาย (ผลผลิตของโครงการ)	งบประมาณ					ตัวชี้วัด (KPI)	ผลลัพธ์ที่คาดว่าจะได้รับ	หน่วยงาน ที่รับผิดชอบ
				๒๕๖๖ (บาท)	๒๕๖๗ (บาท)	๒๕๖๘ (บาท)	๒๕๖๙ (บาท)	๒๕๗๐ (บาท)			
๓๘	โครงการส่งเสริมสนับสนุน การจัดกิจกรรมของกลุ่ม พัฒนาเด็กและเยาวชน เทศบาลตำบลพนา	-เพื่อส่งเสริมให้เด็กเยาวชนได้ทำกิจกรรม ให้กลุ่มพัฒนาเด็ก เยาวชน เทศบาลตำบล พนาได้ทำกิจกรรม สาธารณะประโยชน์ สังคมีส่วนรวม	จัดกิจกรรมส่งเสริม ให้กลุ่มพัฒนาเด็ก เยาวชน เทศบาลตำบล พนาได้ทำกิจกรรม สาธารณะประโยชน์	๕๐,๐๐๐	๕๐,๐๐๐	๕๐,๐๐๐	๕๐,๐๐๐	๕๐,๐๐๐	ร้อยละ ๙๐ ของ ผู้เข้าร่วมโครงการ มีความพึงพอใจ	-มีการส่งเสริมให้เด็ก เยาวชนได้ทำกิจกรรม สาธารณะประโยชน์ -มีการส่งเสริมบทบาท ของเด็กเยาวชนเพื่อสังคม ส่วนรวม	กองการศึกษา
๓๙	โครงการ To Be Number One	-เพื่อให้เด็กและเยาวชนห่างไกลยาเสพติด และอบายมุข -เพื่อใช้เวลาว่างให้เกิดประโยชน์	จัดกิจกรรมส่งเสริมเด็ก และเยาวชน ห่างไกล ยาเสพติดและอบายมุข อย่างน้อย ปีละ ๑ ครั้ง	๒๐,๐๐๐	๒๐,๐๐๐	๒๐,๐๐๐	๒๐,๐๐๐	๒๐,๐๐๐	ร้อยละ ๙๐ ของ ผู้ร่วมโครงการมี ความพึงพอใจ	เด็กและเยาวชนห่างไกล ยาเสพติดและอบายมุข -มีการใช้เวลาว่างให้ เกิดประโยชน์	กองการศึกษา
๔๐	โครงการจูงลูกหลานเข้าวัด	เพื่อเป็นการส่งเสริมคุณธรรม จริยธรรม ของเยาวชนคนรุ่นใหม่ให้หันมาใส่ใจธรรมะ	จัดกิจกรรมส่งเสริม คุณธรรมจริยธรรม ของเยาวชนคนรุ่นใหม่ ให้หันมาใส่ใจใน ธรรมะเด็กและเยาวชน ปีละ ๑ ครั้ง	๒๐,๐๐๐	๒๐,๐๐๐	๒๐,๐๐๐	๒๐,๐๐๐	๒๐,๐๐๐	ร้อยละ ๙๐ ของ เด็กและเยาวชนใน เขตเทศบาลตำบล พนาที่เข้าร่วม โครงการหันมา ใส่ใจในธรรมะ เพิ่มมากขึ้น	เป็นการส่งเสริมคุณธรรม จริยธรรมของเยาวชน คนรุ่นใหม่ให้หันมาใส่ใจ ธรรมะ	กองการศึกษา
รวม	๓ โครงการ			๙๐,๐๐๐	๙๐,๐๐๐	๙๐,๐๐๐	๙๐,๐๐๐	๙๐,๐๐๐			

รายละเอียดโครงการพัฒนา

แผนพัฒนาท้องถิ่น (พ.ศ. ๒๕๖๖ - ๒๕๗๐)

เทศบาลตำบลพนา อำเภอพนา จังหวัดอำนาจเจริญ

ยุทธศาสตร์จังหวัด ประเด็นการพัฒนาที่ ๒ การพัฒนาคน หมู่บ้าน ชุมชน ให้มีคุณภาพ มั่นคง แข็งแรง ตามหลักปรัชญาของเศรษฐกิจพอเพียง  
 ข ยุทธศาสตร์การพัฒนาขององค์กรปกครองส่วนท้องถิ่นในเขตจังหวัด ยุทธศาสตร์ที่ ๒ ส่งเสริมการศึกษา ศาสนา อนุรักษ์ประเพณี วัฒนธรรม และภูมิปัญญาท้องถิ่น  
 ๒ ยุทธศาสตร์การพัฒนาเทศบาลตำบลพนา ยุทธศาสตร์ที่ ๒ ด้านการศึกษาและการพัฒนาคุณภาพชีวิต (Education and improve the Quality of Life)

๒.๑ แผนงานการศึกษา : ๒.๑.๒ งานระดับก่อนวัยเรียนและประถมศึกษา

แบบ ผ.๐๒

ที่	โครงการ	วัตถุประสงค์	เป้าหมาย (ผลผลิตของโครงการ)	งบประมาณ					ตัวชี้วัด(KPI)	ผลลัพธ์ที่คาดว่าจะได้รับ	หน่วยงาน ที่รับผิดชอบ
				๒๕๖๖ (บาท)	๒๕๖๗ (บาท)	๒๕๖๘ (บาท)	๒๕๖๙ (บาท)	๒๕๗๐ (บาท)			
๔๑	โครงการส่งเสริมการเรียนรู้ รู้จักสถานที่แก่เยาวชน	-เพื่อให้เด็กและเยาวชนได้เรียนรู้ที่จะอนุรักษ์ ผลงานหรือ ผลิตภัณฑ์ท้องถิ่น -เป็นการสร้างสรรค์ผลงานและก่อให้เกิด ความคิดสร้างสรรค์ใหม่ๆ	จัดกิจกรรมอบรมให้ ความรู้เรื่องลักษณะ ให้แก่เด็กและเยาวชน ในเขตเทศบาล ตำบลพนา	๒๐,๐๐๐	๒๐,๐๐๐	๒๐,๐๐๐	๒๐,๐๐๐	๒๐,๐๐๐	ร้อยละ ๙๐ ของ ผู้เข้าร่วมโครงการ มีความพึงพอใจ	เด็กและเยาวชนได้เรียนรู้ ที่จะอนุรักษ์ผลงานหรือ ผลิตภัณฑ์ท้องถิ่น -เป็นการสร้างสรรค์ผลงาน และก่อให้เกิด ความคิดสร้างสรรค์ใหม่ๆ	กองการศึกษา
๔๒	โครงการส่งเสริมสนับสนุน การจัดกิจกรรม ของกลุ่มพัฒนาเด็กและ เยาวชนเทศบาลตำบลพนา	-เพื่อส่งเสริมให้เด็กเยาวชนได้ทำกิจกรรม สาธารณะประโยชน์ -เพื่อส่งเสริมบทบาทของเด็กเยาวชนเพื่อ สังคมส่วนรวม	จัดกิจกรรมส่งเสริม ให้กลุ่มพัฒนาเด็ก เยาวชน เทศบาล ตำบลพนาได้ทำกิจกรรม สาธารณะประโยชน์	๕๐,๐๐๐	๕๐,๐๐๐	๕๐,๐๐๐	๕๐,๐๐๐	๕๐,๐๐๐	ร้อยละ ๙๐ ของ ผู้เข้าร่วมโครงการ มีความพึงพอใจ	-มีการส่งเสริมให้เด็ก เยาวชนได้ทำกิจกรรม สาธารณะประโยชน์ -มีการส่งเสริมบทบาทของ เด็กเยาวชนเพื่อสังคม ส่วนรวม	กองการศึกษา
๔๓	โครงการส่งเสริมสนับสนุนการ จัดกิจกรรมของเด็ก และเยาวชน	-เพื่อสนับสนุนการจัดกิจกรรมของเด็ก และเยาวชนเทศบาลตำบลพนา	ส่งเสริมให้มีการจัด กิจกรรมอบรม กิจกรรม เข้าค่ายให้แก่สภาเด็ก และเยาวชนเทศบาล ตำบลพนา ปีละ ๑ ครั้ง	๒๐,๐๐๐	๒๐,๐๐๐	๒๐,๐๐๐	๒๐,๐๐๐	๒๐,๐๐๐	ร้อยละ ๙๐ ของสมาชิก สภาเด็กได้เข้า ร่วมโครงการ	-เป็นการสนับสนุนการจัด กิจกรรมของสภาเด็ก และเยาวชนเทศบาล ตำบลพนา	กองการศึกษา
รวม	๓ โครงการ			๙๐,๐๐๐	๙๐,๐๐๐	๙๐,๐๐๐	๙๐,๐๐๐	๙๐,๐๐๐			
				๑๗,๓๑๖,๑๐๐	๑๗,๔๑๒,๖๐๐	๑๗,๔๑๒,๖๐๐	๑๗,๔๑๒,๖๐๐	๑๗,๔๑๒,๖๐๐			

รวมทั้งสิ้น ๔๓ โครงการ

รายละเอียดโครงการพัฒนา

แผนพัฒนาท้องถิ่น (พ.ศ. ๒๕๖๖ - ๒๕๗๐)

เทศบาลตำบลพนา อำเภอพนา จังหวัดอำนาจเจริญ

ก ยุทธศาสตร์จังหวัด ประเด็นการพัฒนาที่ ๒ การพัฒนาคน หมู่บ้าน ชุมชน ให้มีคุณภาพ มั่นคง เข้มแข็ง และทันสมัย ตามหลักปรัชญาของเศรษฐกิจพอเพียง

ข ยุทธศาสตร์การพัฒนาขององค์กรปกครองส่วนท้องถิ่นในเขตจังหวัด ยุทธศาสตร์ที่ ๒ ส่งเสริมการศึกษา ศาสนา อนุรักษ์ประเพณี วัฒนธรรม และภูมิปัญญาท้องถิ่น

๒ ยุทธศาสตร์การพัฒนาเทศบาลพนา ยุทธศาสตร์ที่ ๒ ด้านการศึกษาและการพัฒนาคุณภาพชีวิต (Education and improve the Quality of Life)

๒.๑ แผนงานการศึกษา : ๒.๑.๔ งานศึกษาไม่กำหนดระดับ

แบบ ผ.๐๒

ที่	โครงการ	วัตถุประสงค์	เป้าหมาย (ผลผลิตของโครงการ)	งบประมาณ					ผลลัพธ์ที่คาดว่าจะได้รับ	หน่วยงาน ที่รับผิดชอบ	
				๒๕๖๖ (บาท)	๒๕๖๗ (บาท)	๒๕๖๘ (บาท)	๒๕๖๙ (บาท)	๒๕๗๐ (บาท)			
๑	โครงการส่งเสริมการจัดการศึกษา สายอาชีพหลักสูตร ปวช.วิทยาลัยเทคนิคหัวตะพาน เทศบาลตำบลพนา	-เพื่อส่งเสริมให้นักเรียนมีวิชาชีพ -เพื่อเป็นการพัฒนาศักยภาพการเรียนรู้ ของนักเรียน	จ้างหัวหน้าศูนย์และ เจ้าหน้าที่ประจำ ศูนย์การเรียนรู้วิทยาลัย เทคนิคหัวตะพาน เทศบาลตำบลพนา	๒๕๐,๐๐๐ (บาท)	๒๕๐,๐๐๐ (บาท)	๒๕๐,๐๐๐ (บาท)	๒๕๐,๐๐๐ (บาท)	๒๕๐,๐๐๐ (บาท)	หัวหน้าศูนย์และ เจ้าหน้าที่ประจำศูนย์ การเรียนรู้วิทยาลัย เทคนิคหัวตะพาน เทศบาลตำบลพนา	มีการส่งเสริมให้นักเรียน มีวิชาชีพ -มีการพัฒนาศักยภาพการเรียนรู้ ของนักเรียน	กองการศึกษา
รวม	๑ โครงการ			๒๕๐,๐๐๐	๒๕๐,๐๐๐	๒๕๐,๐๐๐	๒๕๐,๐๐๐	๒๕๐,๐๐๐	จำนวน ๒ คน		

รายละเอียดโครงการพัฒนา

แผนพัฒนาท้องถิ่น (พ.ศ. ๒๕๖๖ - ๒๕๗๐)

เทศบาลตำบลพนา อำเภอพนา จังหวัดอำนาจเจริญ

ก ยุทธศาสตร์จังหวัด ประเด็นการพัฒนาที่ ๒ การพัฒนาคน หมู่บ้าน ชุมชน ให้มีคุณภาพ มั่นคง เข้มแข็ง และทันสมัย ตามหลักปรัชญาของเศรษฐกิจพอเพียง

ข ยุทธศาสตร์การพัฒนาขององค์กรปกครองส่วนท้องถิ่นในเขตจังหวัด ยุทธศาสตร์ที่ ๑ พัฒนาคุณภาพชีวิตของประชาชน ให้เป็นสังคมเมืองน่าอยู่

๒ ยุทธศาสตร์การพัฒนาเทศบาลตำบลพนา ยุทธศาสตร์ที่ ๒ ด้านการศึกษาและการพัฒนาคุณภาพชีวิต (Education and improve the Quality of Life)

๒.๒ แผนงานสาธารณสุขและงานสาธารณสุขอื่น

แบบ ผ.๐๒

ที่	โครงการ	วัตถุประสงค์	เป้าหมาย (ผลผลิตของโครงการ)	งบประมาณ					ตัวชี้วัด (KPI)	ผลลัพธ์ที่คาดว่าจะได้รับ	หน่วยงาน ที่รับผิดชอบ
				๒๕๖๖ (บาท)	๒๕๖๗ (บาท)	๒๕๖๘ (บาท)	๒๕๖๙ (บาท)	๒๕๗๐ (บาท)			
๑	โครงการรณรงค์ป้องกันและควบคุมโรคไข้เลือดออก	- เพื่อรณรงค์ให้ประชาชนรู้จักควบคุมป้องกันโรคไข้เลือดออก - เพื่อควบคุมการระบาดของโรคไข้เลือดออก	- จัดซื้อวัสดุวิทยาศาสตร์หรือการแพทย์ - จัดยาพันธุ์ยุง ๓ ครั้ง/ปี - จัดกิจกรรมรณรงค์ป้องกันควบคุมโรคไข้เลือดออก	๓๐,๐๐๐	๓๐,๐๐๐	๓๐,๐๐๐	๓๐,๐๐๐	๓๐,๐๐๐	จำนวนผู้ป่วยด้วยไข้เลือดออกลดลง	- ประชาชนรู้จักควบคุมป้องกันโรคไข้เลือดออกที่เกิดจากยุงลาย - เป็นการควบคุมการระบาดของโรคไข้เลือดออก	กอง สาธารณสุข
๒	โครงการรณรงค์เพื่อป้องกันและควบคุมการแพร่ระบาดของโรคไข้หวัดนก	- เพื่อให้ประชาชนมีสุขภาพพลานามัยสมบูรณ์ ปลอดภัยจากโรคระบาด - เพื่อควบคุมการระบาดของโรคไข้หวัดนก	- จัดซื้อวัสดุวิทยาศาสตร์หรือการแพทย์ - จัดกิจกรรมรณรงค์ป้องกันควบคุมโรคไข้หวัดนก	๓๐,๐๐๐	๓๐,๐๐๐	๓๐,๐๐๐	๓๐,๐๐๐	๓๐,๐๐๐	ควบคุมการแพร่ระบาดของโรคร้อยละ ๙๐	- ประชาชนมีสุขภาพพลานามัยสมบูรณ์ ปลอดภัยจากโรคระบาด - เป็นการควบคุมการระบาดของโรคไข้หวัดนก	กอง สาธารณสุข
๓	โครงการรณรงค์ฉีดวัคซีนป้องกันโรคพิษสุนัขบ้าและทำหมันสัตว์เสี่ยงในเขตเทศบาลตำบลพนา	- เพื่อให้ประชาชนปลอดภัยจากโรคพิษสุนัขบ้า - เพื่อฉีดวัคซีนป้องกันโรคพิษสุนัขบ้าและทำหมันให้สุนัขและแมว	- จัดซื้อวัสดุวิทยาศาสตร์หรือการแพทย์ - ฉีดวัคซีนป้องกันโรคพิษสุนัขบ้าและทำหมันสัตว์เสี่ยงอย่างน้อยปีละ ๑ ครั้ง	๓๐,๐๐๐	๓๐,๐๐๐	๓๐,๐๐๐	๓๐,๐๐๐	๓๐,๐๐๐	-สุนัขและแมวในพื้นที่ได้รับวัคซีนอย่างน้อยร้อยละ ๘๐	- ประชาชนมีสุขภาพแข็งแรงปลอดภัยจากโรคพิษสุนัขบ้า -สุนัขและแมวได้รับวัคซีนป้องกันโรคพิษสุนัขบ้าอย่างน้อยปีละ ๑ ครั้ง	กอง สาธารณสุข
รวม	๓ โครงการ			๑๑๐,๐๐๐	๑๑๐,๐๐๐	๑๑๐,๐๐๐	๑๑๐,๐๐๐	๑๑๐,๐๐๐			

รายละเอียดโครงการพัฒนา

แผนพัฒนาท้องถิ่น (พ.ศ. ๒๕๖๖ - ๒๕๗๐)

เทศบาลตำบลพนา อำเภอพนา จังหวัดอำนาจเจริญ

ก ยุทธศาสตร์จังหวัด ประเด็นการพัฒนาที่ ๒ การพัฒนาคน หมู่บ้าน ชุมชน ให้มีคุณภาพ มั่นคง เข้มแข็ง และทันสมัย ตามหลักปรัชญาของเศรษฐกิจพอเพียง

ข ยุทธศาสตร์การพัฒนาขององค์กรปกครองส่วนท้องถิ่นในเขตจังหวัด ยุทธศาสตร์ที่ ๑ พัฒนาศักยภาพชีวิตของประชาชน ให้เป็นสังคมเมืองน่าอยู่

๒ ยุทธศาสตร์การพัฒนาเทศบาลตำบลพนา ยุทธศาสตร์ที่ ๒ ด้านการศึกษาและการพัฒนาคุณภาพชีวิต (Education and improve the Quality of Life)

๒.๒ แผนงานสาธารณสุขและงานสาธารณสุขอื่น

แบบ ผ.๐๒

ที่	โครงการ	วัตถุประสงค์	เป้าหมาย (ผลผลิตของโครงการ)	งบประมาณ					ตัวชี้วัด(KPI)	ผลลัพธ์ที่คาดว่าจะได้รับ	หน่วยงาน ที่รับผิดชอบ	
				๒๕๖๖ (บาท)	๒๕๖๗ (บาท)	๒๕๖๘ (บาท)	๒๕๖๙ (บาท)	๒๕๗๐ (บาท)				
๔	โครงการเฝ้าระวังโรคติดต่อ ที่เกิดตามฤดูกาลโรคพิษสุนัขบ้า โรคท้องร่วง โรคไข้หวัดใหญ่ โรคตาแดง	- เพื่อป้องกันและควบคุมการแพร่ระบาดของ ของโรคที่เกิดตามฤดูกาล	-ชุมชนในเขตเทศบาล ตำบลพนา ทั้ง ๕ ชุมชน - โรงเรียนในสังกัด เทศบาลตำบลพนา จำนวน ๒ แห่ง - ศูนย์พัฒนาเด็กเล็ก ในสังกัด ทต.พนา	๒๐,๐๐๐ (บาท)	๒๐,๐๐๐ (บาท)	๒๐,๐๐๐ (บาท)	๒๐,๐๐๐ (บาท)	๒๐,๐๐๐ (บาท)	๒๐,๐๐๐ (บาท)	ควบคุมการแพร่ ระบาดของโรค ร้อยละ ๙๐	- เป็นการป้องกันและ ควบคุมการแพร่ระบาด ของโรคที่เกิดตามฤดูกาล	กอง สาธารณสุขฯ
๕	โครงการอบรมให้ความรู้ แก่กลุ่มเสี่ยงต่อการเกิดโรคติดต่อ ชนิดต่างๆ	- เพื่อให้ความรู้ ความเข้าใจที่ถูกต้อง แก่เยาวชน ประชาชน ในการดูแลรักษา ป้องกันโรคติดต่อ	-จัดอบรมให้ความรู้ แก่เยาวชนและประชาชน เรื่อง โรคไข้เลือดออก โรคไข้หวัดใหญ่ โรคเอดส์ และโรคอื่น ๆ	๒๐,๐๐๐	๒๐,๐๐๐	๒๐,๐๐๐	๒๐,๐๐๐	๒๐,๐๐๐	๒๐,๐๐๐	-ผู้เข้าร่วมมีความรู้ เพิ่มขึ้น ร้อยละ ๘๐	- เพื่อให้ความรู้ ความเข้าใจ ที่ถูกต้องแก่เยาวชน และประชาชน ในการดูแล รักษาป้องกันโรคติดต่อ	กอง สาธารณสุขฯ
๖	โครงการปรับปรุงศูนย์ บริการสาธารณสุขมูลฐาน ชุมชนและจัดหารวัสดุครุภัณฑ์ เครื่องมือ ยาสามัญประจำบ้าน ให้บริการประจำศูนย์ สาธารณสุขมูลฐานชุมชน	- ปรับปรุงที่ทำการ และจัดซื้อเครื่องมือ ในการปฏิบัติงานของ อสม. - เพื่อให้บริการแก่ประชาชนในการ ตรวจรักษาขั้นพื้นฐานได้อย่างถูกต้อง เชื่อถือได้	- ศูนย์สาธารณสุขมูลฐาน ชุมชน ๕ แห่ง - สนับสนุนเครื่องมือ เครื่องใช้ในการปฏิบัติงาน ของ อสม. ในการ ให้บริการแก่ประชาชน	๑๐๐,๐๐๐	๑๐๐,๐๐๐	๑๐๐,๐๐๐	๑๐๐,๐๐๐	๑๐๐,๐๐๐	๑๐๐,๐๐๐	-จำนวน ประชาชน มีสุขภาพ ดีขึ้น ร้อยละ ๙๐	- ให้บริการประชาชน ได้อย่างทั่วถึง - มีเครื่องมือในการตรวจ รักษาเบื้องต้น	กอง สาธารณสุขฯ
รวม	๓ โครงการ			๑๕๐,๐๐๐	๑๕๐,๐๐๐	๑๕๐,๐๐๐	๑๕๐,๐๐๐	๑๕๐,๐๐๐	๑๕๐,๐๐๐			

รายละเอียดโครงการพัฒนา

แผนพัฒนาท้องถิ่น (พ.ศ. ๒๕๖๖ - ๒๕๗๐)

เทศบาลตำบลพนา อำเภอพนา จังหวัดอำนาจเจริญ

ก ยุทธศาสตร์จังหวัด ประเด็นการพัฒนาที่ ๒ การพัฒนาคน หมู่บ้าน ชุมชน ให้มีคุณภาพ มั่นคง เข้มแข็ง และทันสมัย ตามหลักปรัชญาของเศรษฐกิจพอเพียง

ข ยุทธศาสตร์การพัฒนาขององค์กรปกครองส่วนท้องถิ่นในเขตจังหวัด ยุทธศาสตร์ที่ ๑ พัฒนาคูณภาพชีวิตของประชาชนให้เป็นสังคมเมืองน่าอยู่

๒ ยุทธศาสตร์การพัฒนาเทศบาลพนา ยุทธศาสตร์ที่ ๒ ด้านการศึกษาและการพัฒนาคุณภาพชีวิต (Education and improve the Quality of Life)

๒.๒ แผนงานสาธารณสุขและงานสาธารณสุขอื่น

แบบ ผ.๐๒

ที่	โครงการ	วัตถุประสงค์	เป้าหมาย (ผลผลิตของโครงการ)	งบประมาณ					ตัวชี้วัด (KPI)	ผลลัพธ์ที่คาดว่าจะได้รับ	หน่วยงาน ที่รับผิดชอบ
				๒๕๖๖ (บาท)	๒๕๖๗ (บาท)	๒๕๖๘ (บาท)	๒๕๖๙ (บาท)	๒๕๗๐ (บาท)			
๗	โครงการส่งเสริมสุขภาพ แม่และเด็ก	- เพื่อให้หญิงมีครรภ์ได้รับการดูแล สุขภาพที่ดี และลูกในครรภ์มีการดา มีสุขภาพร่างกายแข็งแรงสมบูรณ์	- จัดอาหารเสริม เพื่อบำรุงครรภ์ให้หญิง ตั้งครรภ์ ปีละ ๓๐ คน จัดส่งเสริมพัฒนา การเด็กแรกเกิด	๓๐,๐๐๐	๓๐,๐๐๐	๓๐,๐๐๐	๓๐,๐๐๐	๓๐,๐๐๐	- ร้อยละ ๑๐๐ ของเด็กในครรภ์ มีสุขภาพแข็งแรง	หญิงตั้งครรภ์ได้รับการ ดูแลสุขภาพที่ดีและเด็ก ในครรภ์มีสุขภาพอนามัย ที่แข็งแรงสมบูรณ์	กอง สาธารณสุขฯ
๘	โครงการตรวจสุขภาพ และรักษาพยาบาล ขั้นพื้นฐานแก่ประชาชนผู้สูง อายุและประชาชนทั่วไป	- เพื่อเป็นสวัสดิการแก่ผู้รายได้น้อย ผู้สูงอายุและประชาชนทั่วไป - เพื่อตรวจรักษาโรคในเบื้องต้น	- ตรวจสุขภาพประชาชน ความถี่ ๑ ครั้ง/ปี - ตัดแว่นตา ใส่ฟันปลอม	๕๐,๐๐๐	๕๐,๐๐๐	๕๐,๐๐๐	๕๐,๐๐๐	๕๐,๐๐๐	- ร้อยละ ๑๐๐ ของประชาชน ตรวจสุขภาพ	- ประชาชนผู้มียรายได้น้อย รับบริการตรวจสุขภาพ อย่างทั่วถึง	กอง สาธารณสุขฯ
๙	โครงการตรวจคัดกรองโรคหนอง พยาธิในประชาชนทั่วไป	- เพื่อตรวจคัดกรองโรคหนองพยาธิ ในประชาชน - เพื่อส่งเสริมให้ประชาชนมีสุขภาพที่ดี	- ประชาชนในเขต เทศบาล จำนวน ๕๐ คน	๕๐,๐๐๐	๕๐,๐๐๐	๕๐,๐๐๐	๕๐,๐๐๐	๕๐,๐๐๐	- ร้อยละ ๘๐ ของ ประชาชนได้รับการ ตรวจหนองพยาธิ	- ประชาชนในเขต เทศบาลปราศจาก โรคหนองพยาธิ	กอง สาธารณสุขฯ
๑๐	โครงการป้องกันและแก้ไข โรคขาดสารไอโอดีน	- เพื่อส่งเสริมให้ประชาชนมีความรู้ ความเข้าใจเกี่ยวกับโรคขาดสารไอโอดีน - เพื่อส่งเสริมให้ประชาชนมีสุขภาพที่ดี	- ประชาชนในเขต เทศบาลตำบลพนา ได้บริโภคเกลือเสริม ไอโอดีนทุกครัวเรือน - ประชาชนมีความรู้ เรื่องไอโอดีน	๕๐,๐๐๐	๕๐,๐๐๐	๕๐,๐๐๐	๕๐,๐๐๐	๕๐,๐๐๐	- ร้อยละ ๘๐ มีเกลือเสริมไอโอดีน ที่ใช้ในครัวเรือน	- ประชาชนในเขตเทศบาล มีความเข้าใจมากขึ้น ในการควบคุมป้องกัน โรคขาดสารไอโอดีน	กอง สาธารณสุขฯ
รวม	๔ โครงการ			๑๘๐,๐๐๐	๑๘๐,๐๐๐	๑๘๐,๐๐๐	๑๘๐,๐๐๐	๑๘๐,๐๐๐			

รายละเอียดโครงการพัฒนา

แผนพัฒนาท้องถิ่น (พ.ศ. ๒๕๖๖ - ๒๕๗๐)

เทศบาลตำบลพนา อำเภอพนา จังหวัดอำนาจเจริญ

ยุทธศาสตร์จังหวัด ประเด็นการพัฒนาที่ ๒ การพัฒนาคน หมู่บ้าน ชุมชน ให้มีคุณภาพ มั่นคง เข้มแข็ง และทันสมัย ตามหลักปรัชญาของเศรษฐกิจพอเพียง  
 ข ยุทธศาสตร์การพัฒนาระบบโครงสร้างของส่วนท้องถิ่นในเขตจังหวัด ยุทธศาสตร์ที่ ๑ พัฒนาศักยภาพชีวิตของประชาชนให้เป็นสังคมเมืองน่าอยู่

๒ ยุทธศาสตร์การพัฒนาเทศบาลตำบลพนา ยุทธศาสตร์ที่ ๒ ด้านการศึกษาและการพัฒนาคุณภาพชีวิต (Education and improve the Quality of Life)  
 ๒.๒ แผนงานสาธารณสุข ๒.๒.๓ งานบริการสาธารณสุขและงานสาธารณสุขอื่น

แบบ ผ.๐๒

ที่	โครงการ	วัตถุประสงค์	เป้าหมาย (ผลผลิตของโครงการ)	งบประมาณ					ตัวชี้วัด (KPI)	ผลลัพธ์ที่คาดว่าจะได้รับ	หน่วยงาน ที่รับผิดชอบ
				๒๕๖๖ (บาท)	๒๕๖๗ (บาท)	๒๕๖๘ (บาท)	๒๕๖๙ (บาท)	๒๕๗๐ (บาท)			
๑๑	โครงการพัฒนาศักยภาพ อย.น้อย ในการตรวจวิเคราะห์ คุณภาพอาหาร	- เพื่อส่งเสริมให้ชมรม อย.น้อย โรงเรียนในเขตเทศบาล มีความรู้และ ทักษะการตรวจวิเคราะห์อาหาร/ แผงลอย ในโรงเรียนและตลาดสด เพื่อเฝ้าระวังงานคุ้มครองผู้บริโภค	นักเรียนเครือข่ายอย.น้อย อย่างน้อย ๒๐ คน -จัดซื้อชุดทดสอบอาหาร	๒๕,๐๐๐ (บาท)	๒๕,๐๐๐ (บาท)	๒๕,๐๐๐ (บาท)	๒๕,๐๐๐ (บาท)	๒๕,๐๐๐ (บาท)	- ร้อยละ ๘๐ ของนักเรียน ที่มีความรู้ เรื่องอาหาร มากขึ้น	- นักเรียนเครือข่าย อย.น้อยมีความรู้ และทักษะ ในการตรวจวิเคราะห์ อาหารมากขึ้น	กอง สาธารณสุข
๑๒	โครงการส่งเสริมการออกกำลังกาย เพื่อสุขภาพ	- เพื่อส่งเสริมให้ประชาชนได้ออกกำลังกาย เสริมสร้างพลานามัยให้แข็งแรง - เพื่อส่งเสริมให้มีการใช้เวลาว่างให้เกิด ประโยชน์	จัดกิจกรรมการออกกำลังกาย กำลังกาย โดยมีผู้นำต้น สัปดาห์ละ ๑ ครั้ง	๒๐,๐๐๐ (บาท)	๒๐,๐๐๐ (บาท)	๒๐,๐๐๐ (บาท)	๒๐,๐๐๐ (บาท)	๒๐,๐๐๐ (บาท)	ร้อยละ ๙๐ ของประชาชน มีสุขภาพร่าง กาย แข็งแรง ปราศจากโรค	- ประชาชนได้ออกกำลังกาย เสริมสร้างพลานามัยให้แข็งแรง - เป็นการส่งเสริมให้มีการ ใช้เวลาว่างให้เกิดประโยชน์	กอง สาธารณสุข
๑๓	โครงการดำเนินงานตามแนวทาง โครงการพระราชดำริด้านสาธารณสุข ชุมชนเมืองพนา ต.ม.๑,๑๐ ตำบลพระเตลา	-เพื่อลดปัญหาด้านสาธารณสุขในชุมชน -เพื่อให้ประชาชนในพื้นที่ปราศจาก โรคติดต่อและโรคไม่ติดต่อ -เพื่อให้ประชาชนมีสุขภาพที่ดีทั้งทางร่างกาย และจิตใจ	-ประชาชนในชุมชนเมือง พนา ต.ม.๑,๑๐	๒๐,๐๐๐ (บาท)	๒๐,๐๐๐ (บาท)	๒๐,๐๐๐ (บาท)	๒๐,๐๐๐ (บาท)	๒๐,๐๐๐ (บาท)	-การเจ็บป่วย ของประชาชน ลดลงร้อยละ ๖๐	-ปัญหาด้านสาธารณสุข ในชุมชนลดลง -ประชาชนไม่เจ็บป่วยด้วย โรคติดต่อและโรคไม่ติดต่อ -ประชาชนมีสุขภาพที่ดีทั้ง ร่างกายและจิตใจ	กอง สาธารณสุข
รวม	๓ โครงการ			๒๕,๐๐๐	๒๕,๐๐๐	๒๕,๐๐๐	๒๕,๐๐๐	๒๕,๐๐๐			

รายละเอียดโครงการพัฒนา

แผนพัฒนาท้องถิ่น (พ.ศ. ๒๕๖๖ - ๒๕๗๐)

เทศบาลตำบลพนา อำเภอพนา จังหวัดอำนาจเจริญ

ก ยุทธศาสตร์จังหวัด ประเด็นการพัฒนาที่ ๒ การพัฒนาคน หมู่บ้าน ชุมชน ให้มีคุณภาพ มั่นคง เข้มแข็ง และทันสมัย ตามหลักปรัชญาของเศรษฐกิจพอเพียง  
 ข ยุทธศาสตร์การพัฒนาขององค์กรปกครองส่วนท้องถิ่นในเขตจังหวัด ยุทธศาสตร์ที่ ๑ พัฒนาคุณภาพชีวิตของประชาชนให้เป็นสังคมเมืองน่าอยู่

๒ ยุทธศาสตร์การพัฒนาเทศบาลพนา ยุทธศาสตร์ที่ ๒ ด้านการศึกษาและการพัฒนาคุณภาพชีวิต (Education and improve the Quality of Life)

๒.๒ แผนงานสาธารณสุข ๒.๒.๓ งานบริการสาธารณสุขและงานสาธารณสุขอื่น

แบบ ผ.๐๒

ที่	โครงการ	วัตถุประสงค์	เป้าหมาย (ผลผลิตของโครงการ)	งบประมาณ					ตัวชี้วัด (KPI)	ผลลัพธ์ที่คาดว่าจะได้รับ	หน่วยงาน ที่รับผิดชอบ
				๒๕๖๖ (บาท)	๒๕๖๗ (บาท)	๒๕๖๘ (บาท)	๒๕๖๙ (บาท)	๒๕๗๐ (บาท)			
๑๔	โครงการดำเนินงานตามแนวทางโครงการพระราชดำริด้านสาธารณสุขชุมชนพระเหลาพัฒนา ม.๑ ตำบลพนา	-เพื่อลดปัญหาด้านสาธารณสุขในชุมชน -เพื่อให้ประชาชนในพื้นที่ปราศจากโรคติดต่อและโรคไม่ติดต่อ -เพื่อให้ประชาชนมีสุขภาพที่ดีทั้งทางร่างกายและจิตใจ	-ประชาชนในชุมชนพระเหลาพัฒนา ม.๑	๒๐,๐๐๐	๒๐,๐๐๐	๒๐,๐๐๐	๒๐,๐๐๐	๒๐,๐๐๐	-การเจ็บป่วยของประชาชนลดลงร้อยละ ๖๐	-ปัญหาด้านสาธารณสุขในชุมชนลดลงประชาชนไม่เจ็บป่วยด้วยโรคติดต่อและโรคไม่ติดต่อ -ประชาชนมีสุขภาพที่ดีทั้งร่างกายและจิตใจ	กองสาธารณสุขฯ
๑๕	โครงการดำเนินงานตามแนวทางโครงการพระราชดำริด้านสาธารณสุขชุมชนตลาดสด ม.๗ ตำบลพนา	-เพื่อลดปัญหาด้านสาธารณสุขในชุมชน -เพื่อให้ประชาชนในพื้นที่ปราศจากโรคติดต่อและโรคไม่ติดต่อ -เพื่อให้ประชาชนมีสุขภาพที่ดีทั้งทางร่างกายและจิตใจ	ประชาชนในชุมชนตลาดสด ม.๗	๒๐,๐๐๐	๒๐,๐๐๐	๒๐,๐๐๐	๒๐,๐๐๐	๒๐,๐๐๐	-การเจ็บป่วยของประชาชนลดลงร้อยละ ๖๐	-ปัญหาด้านสาธารณสุขในชุมชนลดลง -ประชาชนไม่เจ็บป่วยด้วยโรคติดต่อและโรคไม่ติดต่อ -ประชาชนมีสุขภาพที่ดีทั้งร่างกายและจิตใจ	กองสาธารณสุขฯ
๑๖	โครงการดำเนินงานตามแนวทางโครงการพระราชดำริด้านสาธารณสุขชุมชนเทพนิมิต ม.๘ ตำบลพนา	-เพื่อลดปัญหาด้านสาธารณสุขในชุมชน -เพื่อให้ประชาชนในพื้นที่ปราศจากโรคติดต่อและโรคไม่ติดต่อ -เพื่อให้ประชาชนมีสุขภาพที่ดีทั้งทางร่างกายและจิตใจ	ประชาชนในชุมชนเทพนิมิต ม.๘	๒๐,๐๐๐	๒๐,๐๐๐	๒๐,๐๐๐	๒๐,๐๐๐	๒๐,๐๐๐	-การเจ็บป่วยของประชาชนลดลงร้อยละ ๖๐	-ปัญหาด้านสาธารณสุขในชุมชนลดลง -ประชาชนไม่เจ็บป่วยด้วยโรคติดต่อและโรคไม่ติดต่อ -ประชาชนมีสุขภาพที่ดีทั้งร่างกายและจิตใจ	กองสาธารณสุขฯ
รวม	๓ โครงการ			๒๐,๐๐๐	๒๐,๐๐๐	๒๐,๐๐๐	๒๐,๐๐๐	๒๐,๐๐๐			

รายละเอียดโครงการพัฒนา

แผนพัฒนาท้องถิ่น (พ.ศ. ๒๕๖๖ - ๒๕๗๐)

เทศบาลตำบลพนา อำเภอพนา จังหวัดอำนาจเจริญ

ยุทธศาสตร์จังหวัด ประเด็นการพัฒนาที่ ๒ การพัฒนาคน มุ่งมั่น ชุมชน ให้มีคุณภาพ มั่นคง แข็งแรง และตามหลักปรัชญาของเศรษฐกิจพอเพียง  
 ข ยุทธศาสตร์การพัฒนาขององค์กรปกครองส่วนท้องถิ่นในเขตจังหวัด ยุทธศาสตร์ที่ ๑ พัฒนาศักยภาพประชาชนให้เป็นที่พึ่งของชุมชนเมืองน่าอยู่

๒ ยุทธศาสตร์การพัฒนาเทศบาลตำบลพนา ยุทธศาสตร์ที่ ๒ ด้านการศึกษาและการพัฒนาคุณภาพชีวิต (Education and improve the Quality of Life)  
 ๒.๒ แผนงานสาธารณสุข ๒.๒.๓ งานบริการสาธารณสุขและงานสาธารณสุขอื่น

แบบ ผ.๐๒

ที่	โครงการ	วัตถุประสงค์	เป้าหมาย (ผลผลิตของโครงการ)	งบประมาณ					ตัวชี้วัด(KPI)	ผลลัพธ์ที่คาดว่าจะได้รับ	หน่วยงาน ที่รับผิดชอบ
				๒๕๖๖ (บาท)	๒๕๖๗ (บาท)	๒๕๖๘ (บาท)	๒๕๖๙ (บาท)	๒๕๗๐ (บาท)			
๑๗	โครงการดำเนินงานตามแนวทางการโครงการพระราชดำริ ด้านสาธารณสุข ชุมชนบูรพาพัฒนา ม.๙ ตำบลพนา	-เพื่อลดปัญหาด้านสาธารณสุขในชุมชน -เพื่อให้ประชาชนในพื้นที่ปราศจากโรคติดต่อและโรคไม่ติดต่อ -เพื่อให้ประชาชนมีสุขภาพที่ดีทั้งร่างกายและจิตใจ	-ประชาชนในชุมชน บูรพาพัฒนา ม.๙	๒๐,๐๐๐	๒๐,๐๐๐	๒๐,๐๐๐	๒๐,๐๐๐	๒๐,๐๐๐	-การเจ็บป่วย ของประชาชน ลดลงร้อยละ ๖๐	-ปัญหาด้านสาธารณสุข ในชุมชนลดลง -ประชาชนไม่เจ็บป่วยด้วย โรคติดต่อและโรคไม่ติดต่อ -ประชาชนมีสุขภาพดี ทั้งร่างกายและจิตใจ	กอง สาธารณสุข
๑๘	โครงการสัตว์ปลอดโรค คนปลอดภัย จากโรคพิษ สุนัขบ้า (ขับเคลื่อนโครงการ สัตว์ปลอดโรค คนปลอดภัย จากโรคพิษสุนัขบ้าตามพระ ปณิธานศาสตราจารย์ดร.สมเด็จ พระเจ้าลูกเธอเจ้าฟ้าจุฬาภรณ วลัยลักษณ์ อัครราชกุมารี	-เพื่ออรรถรงค์ฉีดวัคซีนป้องกันโรคพิษสุนัขบ้า ลดความเสี่ยงจากการติดเชื้อที่ถูกสุนัขกัด และป้องกันการเกิดโรคพิษสุนัขบ้า ในชุมชนเขตเทศบาล ตำบลพนา	-อรรถรงค์ฉีดวัคซีนป้องกัน โรคพิษสุนัขบ้า ๓๓๐ ตัว	๑๒,๐๐๐	๑๒,๐๐๐	๑๒,๐๐๐	๑๒,๐๐๐	๑๑,๑๐๐	-ร้อยละ ๘๐ ของสุนัข ได้รับการฉีดวัคซีน	-เพื่ออรรถรงค์ฉีดวัคซีน ป้องกันโรคพิษสุนัขบ้า ลดความเสี่ยงจาก การติดเชื้อที่ถูกสุนัขกัด และป้องกันการเกิด โรคพิษสุนัขบ้า ในชุมชนเขตเทศบาลพนา	กอง สาธารณสุข
๑๙	โครงการสัตว์ปลอดโรค คนปลอดภัย จากโรคพิษสุนัขบ้า (การสำรวจและขึ้น ทะเบียนสัตว์) ตามพระปณิธาน ศาสตราจารย์ ดร.สมเด็จเจ้าลูกเธอ เจ้าฟ้าจุฬาภรณวลัยลักษณ์ อัครราชกุมารี	- เพื่อสำรวจและทำการขึ้นทะเบียน สัตว์ในชุมชน	-ทำการสำรวจและทำการ ขึ้นทะเบียนสัตว์ในชุมชน ทั้ง ๕ ชุมชน	๓๔,๒๒๐	๓๔,๒๒๐	๓๔,๒๐๐	๓๔,๒๐๐	๓๔,๒๐๐	-ร้อยละ ๘๐ ของสุนัข ของสุนัขได้รับการ ขึ้นทะเบียน	- ทำให้ทราบจำนวนสัตว์ที่ สำรวจและที่ขึ้นทะเบียนไว้	กอง สาธารณสุข
รวม	๓ โครงการ			๓๔,๒๒๐	๓๔,๒๒๐	๓๔,๒๐๐	๓๔,๒๐๐	๓๓,๓๒๐			116

รายละเอียดโครงการพัฒนา

แผนพัฒนาท้องถิ่น (พ.ศ. ๒๕๖๖ - ๒๕๗๐)

เทศบาลตำบลพนา อำเภอพนา จังหวัดอำนาจเจริญ

ยุทธศาสตร์จังหวัด ประเด็นการพัฒนาที่ ๒ การพัฒนาคน มั่นคง เข้มแข็ง และทันสมัย ตามหลักปรัชญาของเศรษฐกิจพอเพียง  
 ข ยุทธศาสตร์การพัฒนาขององค์กรปกครองส่วนท้องถิ่นในเขตจังหวัด ยุทธศาสตร์ที่ ๑ พัฒนาคุณภาพชีวิตของประชาชนให้เป็นสังคมเมืองน่าอยู่

๒ ยุทธศาสตร์การพัฒนาเทศบาลตำบลพนา ยุทธศาสตร์ที่ ๒ ด้านการศึกษาและการพัฒนาคุณภาพชีวิต (Education and improve the Quality of Life)

๒.๒ แผนงานสาธารณสุข ๒.๒.๓ งานบริการสาธารณสุขและงานสาธารณสุขอื่น

แบบ ผ.๐๒

ที่	โครงการ	วัตถุประสงค์	เป้าหมาย (ผลผลิตของโครงการ)	งบประมาณ					ตัวชี้วัด (KPI)	ผลลัพธ์ที่คาดว่าจะได้รับ	หน่วยงาน ที่รับผิดชอบ
				๒๕๖๖ (บาท)	๒๕๖๗ (บาท)	๒๕๖๘ (บาท)	๒๕๖๙ (บาท)	๒๕๗๐ (บาท)			
๒๐	โครงการสนับสนุนกิจกรรมของอาสาสมัครสาธารณสุขประจำหมู่บ้าน (อสม.)	- เพื่อส่งเสริมกิจกรรมที่เป็นประโยชน์ต่อชุมชน - เพื่อส่งเสริมการปฏิบัติงานด้านสาธารณสุข - เพื่อส่งเสริมการพัฒนาและมีความรู้มากยิ่งขึ้น - เพื่อสร้างขวัญและกำลังใจแก่ อสม. ผู้ตั้งใจทำความดีแก่บ้านเมือง	- สมาชิก อสม. ทั้ง ๕ ชุมชน - กิจกรรมตรวจคัดกรองโรคเบาหวาน และความดันโลหิตสูง - กิจกรรมเยี่ยมบ้าน ของกลุ่ม อสม. - กิจกรรมในการส่งเสริม และการป้องกันโรค ฯลฯ	๕๐,๐๐๐ (บาท)	๕๐,๐๐๐ (บาท)	๕๐,๐๐๐ (บาท)	๕๐,๐๐๐ (บาท)	๕๐,๐๐๐ (บาท)	- ร้อยละ ๘๐ ของ อสม. ได้รับบริการพัฒนาตนเองเพิ่มขึ้น	- เป็นการส่งเสริมกิจกรรมที่เป็นประโยชน์ต่อชุมชน - เป็นการส่งเสริมการปฏิบัติงานด้านสาธารณสุข - มุ่งมั่นให้มีการพัฒนา และมีความรู้มากขึ้น - เป็นการสร้างขวัญและกำลังใจแก่ อสม. ผู้ตั้งใจทำความดีแก่บ้านเมือง	กอง สาธารณสุขฯ
๒๑	โครงการสร้างสุขภาพดีและนำร่องวังโภชนาการสำหรับเด็กแรกเกิด ถึง ๖ ปี	- เพื่อติดตามภาวะโภชนาการในเด็กแรกเกิดถึง ๖ ปี	- เด็กแรกเกิด - ๖ ปี ในเขตเทศบาล จำนวนอย่างน้อย ๓๐ คน	๒๐,๐๐๐ (บาท)	๒๐,๐๐๐ (บาท)	๒๐,๐๐๐ (บาท)	๒๐,๐๐๐ (บาท)	ร้อยละ ๘๐ ของเด็กแรกเกิดมีพัฒนาการที่ดี	- เด็กได้รับการดูแลอย่าง ต่อเนื่องและมีพัฒนาการ ที่ดี	กอง สาธารณสุขฯ	
๒๒	โครงการส่งเสริมสุขภาพผู้สูงอายุ ๓๐ ปี	- เพื่อส่งเสริมสุขภาพของผู้สูงอายุให้แข็งแรง จิตใจเบิกบาน - เพื่อให้ผู้สูงอายุได้รับการบริการด้าน สาธารณสุขอย่างทั่วถึง	- ผู้สูงอายุทั้ง ๕ ชุมชน ได้รับการตรวจสุขภาพ - ผู้สูงอายุสามารถ ดูแลสุขภาพตนเอง ได้อย่าง ถูกต้อง ถูกวิธี	๕๐,๐๐๐ (บาท)	๕๐,๐๐๐ (บาท)	๕๐,๐๐๐ (บาท)	๕๐,๐๐๐ (บาท)	- ผู้สูงอายุร้อยละ ๘๐ มีสุขภาพดีขึ้น	- เป็นการส่งเสริมสุขภาพของ ผู้สูงอายุให้แข็งแรงจิตใจเบิกบาน - ผู้สูงอายุได้รับการบริการ ด้านสาธารณสุขอย่างทั่วถึง - เป็นการสร้างความ ตระหนักให้ผู้สูงอายุ ได้ดูแลสุขภาพด้วยตัวเอง	กอง สาธารณสุขฯ	
รวม	๓ โครงการ			๑๒๐,๐๐๐ (บาท)	๑๒๐,๐๐๐ (บาท)	๑๒๐,๐๐๐ (บาท)	๑๒๐,๐๐๐ (บาท)			๑๒๐,๐๐๐ (บาท)	

รายละเอียดโครงการพัฒนา

แผนพัฒนาท้องถิ่น (พ.ศ. ๒๕๖๖ - ๒๕๗๐)

เทศบาลตำบลพนา อำเภอพนา จังหวัดอำนาจเจริญ

ก ยุทธศาสตร์จังหวัด ประเด็นการพัฒนาที่ ๒ การพัฒนาคน หมู่บ้าน ชุมชน ให้มีคุณภาพ มั่นคง เข้มแข็ง และทันสมัย ตามหลักปรัชญาของเศรษฐกิจพอเพียง  
ข ยุทธศาสตร์การพัฒนาขององค์กรปกครองส่วนท้องถิ่นในเขตจังหวัด ยุทธศาสตร์ที่ ๑ พัฒนาคุณภาพชีวิตของประชาชนให้เป็นสังคมเมืองน่าอยู่

๒ ยุทธศาสตร์การพัฒนาเทศบาลตำบลพนา ยุทธศาสตร์ที่ ๒ ด้านการศึกษาและการพัฒนาคุณภาพชีวิต (Education and improve the Quality of Life)  
๒.๒ แผนงานสาธารณสุข ๒.๒.๓ งานบริการสาธารณสุขและงานสาธารณสุขอื่น

แบบ ผ.๐๒

ที่	โครงการ	วัตถุประสงค์	เป้าหมาย (ผลผลิตของโครงการ)	งบประมาณ					ตัวชี้วัด (KPI)	ผลลัพธ์ที่คาดว่าจะได้รับ	หน่วยงาน ที่รับผิดชอบ
				๒๕๖๖ (บาท)	๒๕๖๗ (บาท)	๒๕๖๘ (บาท)	๒๕๖๙ (บาท)	๒๕๗๐ (บาท)			
๒๓	โครงการอบรมพัฒนาศักยภาพ อสม. และแกนนำสุขภาพในชุมชน	- เพื่อส่งเสริมกิจกรรมที่เป็นประโยชน์ให้กับ อสม. และแกนนำสุขภาพในชุมชน - เพื่อส่งเสริมการปฏิบัติงานด้านสาธารณสุข - เพื่อส่งเสริมการพัฒนาและมีความก้าวหน้ายิ่งขึ้น - เพื่อสร้างขวัญกำลังใจแก่ อสม. และแกนนำสุขภาพในชุมชน	- อสม. ทั้ง ๕ ชุมชน และแกนนำสุขภาพในชุมชน จำนวน ๕๐ คน	๕๐,๐๐๐	๕๐,๐๐๐	๕๐,๐๐๐	๕๐,๐๐๐	๕๐,๐๐๐	- จำนวน อสม. และแกนนำสุขภาพ ได้รับการพัฒนา เพิ่มขึ้น	- เป็นการส่งเสริมกิจกรรมที่เป็นประโยชน์ให้กับ อสม. และแกนนำสุขภาพในชุมชน - เป็นการส่งเสริมการปฏิบัติงานด้านสาธารณสุข - มีฐานให้มีการพัฒนา และมีความก้าวหน้ายิ่งขึ้น - อสม. และแกนนำสุขภาพ ในชุมชนได้รับขวัญและกำลังใจในการปฏิบัติงาน	กอง สาธารณสุขฯ
๒๔	โครงการอบรมประเมินคุณภาพระบบอนามัยและสิ่งแวดล้อม	- เพื่อให้มีความรู้ความเข้าใจในเรื่องเกี่ยวกับแนวคิดเหตุผลของการพัฒนาคุณภาพระบบบริการอนามัยสิ่งแวดล้อม - เพื่อให้มีความรู้ความเข้าใจในภาพรวมของมาตรฐานและแนวทางการใช้มาตรฐาน เพื่อการพัฒนาคุณภาพ	- ผู้เข้ารับการอบรม จำนวน ๓๐ คน	๕๐,๐๐๐	๕๐,๐๐๐	๕๐,๐๐๐	๕๐,๐๐๐	๕๐,๐๐๐	- ร้อยละ ๘๐ ของผู้เข้ารับการอบรม มีความเข้าใจ เกี่ยวกับการประเมิน ระบบอนามัย สิ่งแวดล้อม	- ได้รับความรู้ความเข้าใจในเรื่องเกี่ยวกับแนวคิดเหตุผลของการพัฒนาคุณภาพระบบบริการอนามัยสิ่งแวดล้อมมากขึ้น - ได้รับความรู้ความเข้าใจในภาพรวมของมาตรฐานและแนวทางการใช้มาตรฐาน เพื่อการพัฒนาคุณภาพ	กอง สาธารณสุขฯ
รวม	๒ โครงการ			๑๐๐,๐๐๐	๑๐๐,๐๐๐	๑๐๐,๐๐๐	๑๐๐,๐๐๐	๑๐๐,๐๐๐			

รายละเอียดโครงการพัฒนา

แผนพัฒนาท้องถิ่น (พ.ศ. ๒๕๖๖ - ๒๕๗๐)

เทศบาลตำบลพนา อำเภอพนา จังหวัดอำนาจเจริญ

ก ยุทธศาสตร์จังหวัด ประเด็นการพัฒนาที่ ๒ การพัฒนาคน หมู่บ้าน ชุมชน ให้มีคุณภาพ มั่นคง เข้มแข็ง และทันสมัย ตามหลักปรัชญาของเศรษฐกิจพอเพียง  
ข ยุทธศาสตร์การพัฒนาขององค์กรปกครองส่วนท้องถิ่นในเขตจังหวัด ยุทธศาสตร์ที่ ๑ พัฒนาศักยภาพชีวิตของประชาชนให้เป็นสังคมเมืองน่าอยู่

๒ ยุทธศาสตร์การพัฒนาเทศบาลตำบลพนา ยุทธศาสตร์ที่ ๒ ด้านการศึกษาและการพัฒนาคุณภาพชีวิต (Education and improve the Quality of Life)  
๒.๒ แผนงานสาธารณสุขและงานสาธารณสุขอื่น

แบบ ผ.๐๒

ที่	โครงการ	วัตถุประสงค์	เป้าหมาย (ผลผลิตของโครงการ)	งบประมาณ					ตัวชี้วัด (KPI)	ผลลัพธ์ที่คาดว่าจะได้รับ	หน่วยงาน ที่รับผิดชอบ
				๒๕๖๖ (บาท)	๒๕๖๗ (บาท)	๒๕๖๘ (บาท)	๒๕๖๙ (บาท)	๒๕๗๐ (บาท)			
๒๕	โครงการณรงค์ต่อต้านโรคเอดส์ เนื่องในวันเอดส์โลก	- เพื่อส่งเสริมให้เกิดการยอมรับต่อผู้ติดเชื้อ - เพื่อให้ทุกคนได้ตระหนักถึงอันตรายจากโรคเอดส์ - เพื่อเผยแพร่ความรู้เกี่ยวกับโรคเอดส์ ให้กว้างขวางยิ่งขึ้น	- จำนวนผู้เข้าร่วม กิจกรรมอบรม จำนวน ๕๐ คน	๕๐,๐๐๐ (บาท)	๕๐,๐๐๐ (บาท)	๕๐,๐๐๐ (บาท)	๕๐,๐๐๐ (บาท)	๕๐,๐๐๐ (บาท)	- ร้อยละ ๕๐ ของผู้ติดเชื้อเอดส์ ลดลง	- เป็นการส่งเสริมให้เกิด การยอมรับต่อผู้ติดเชื้อ - ทุกคนได้ตระหนักถึง อันตรายจากโรคเอดส์ - เพื่อเผยแพร่ความรู้เกี่ยว อันตรายจากโรคเอดส์ ให้กว้างขวางยิ่งขึ้น	กอง สาธารณสุขฯ
๒๖	โครงการณรงค์ป้องกันและแก้ไข ปัญหาการตั้งครรภ์ในวัยรุ่น	- เพื่อทำให้วัยรุ่นทราบถึงแนวทางในการ ป้องกันการตั้งครรภ์ - เพื่อให้พ่อแม่ ผู้ปกครอง มีทัศนคติ เชิงบวกเรื่องเพศ	- จัดกิจกรรมให้ความรู้ เพื่อป้องกันและแก้ไข ปัญหาการตั้งครรภ์โดย ไม่พร้อม อย่างน้อย ปีละ ๑ ครั้ง - จัดกิจกรรมสร้างทัศน คติเชิงบวกต่อการสื่อสาร เรื่องเพศให้กับผู้ปกครอง	๓๐,๐๐๐ (บาท)	๓๐,๐๐๐ (บาท)	๓๐,๐๐๐ (บาท)	๓๐,๐๐๐ (บาท)	๓๐,๐๐๐ (บาท)	จำนวนการตั้ง ครรภ์ในวัยรุ่น ลดลง	- เป็นการให้ความรู้เพื่อ ป้องกันและแก้ไขปัญหา การตั้งครรภ์โดยไม่พร้อม อย่างน้อย ปีละ ๑ ครั้ง - เป็นการจัดกิจกรรมสร้าง ทัศนคติเชิงบวกต่อ การสื่อสารเรื่องเพ ศให้กับผู้ปกครอง	กอง สาธารณสุขฯ
รวม	๒ โครงการ			๘๐,๐๐๐	๘๐,๐๐๐	๘๐,๐๐๐	๘๐,๐๐๐	๘๐,๐๐๐			

รายละเอียดโครงการพัฒนา

แผนพัฒนาท้องถิ่น (พ.ศ. ๒๕๖๖ - ๒๕๗๐)

เทศบาลตำบลพนา อำเภอพนา จังหวัดอำนาจเจริญ

ยุทธศาสตร์จังหวัด ประเด็นการพัฒนาที่ ๒ การพัฒนาคน หมู่บ้าน ชุมชน ให้มีคุณภาพ มั่นคง เข้มแข็ง และทันสมัย ตามหลักปรัชญาของเศรษฐกิจพอเพียง  
 ข ยุทธศาสตร์การพัฒนาระบบโครงสร้างพื้นฐานของส่วนท้องถิ่นในเขตจังหวัด ยุทธศาสตร์ที่ ๑ พัฒนาคูณภาพชีวิตของประชาชนให้เป็นสังคมเมืองน่าอยู่

๒ ยุทธศาสตร์การพัฒนาระบบโครงสร้างพื้นฐาน ยุทธศาสตร์ที่ ๒ ด้านการศึกษาและการพัฒนาคูณภาพชีวิต (Education and improve the Quality of Life)

๒.๒ แผนงานสาธารณสุข ๒.๒.๓ งานบริการสาธารณสุขและงานสาธารณสุขอื่น

แบบ ผ.๐๒

ที่	โครงการ	วัตถุประสงค์	เป้าหมาย (ผลผลิตของโครงการ)	งบประมาณ					ตัวชี้วัด (KPI)	ผลลัพธ์ที่คาดว่าจะได้รับ	หน่วยงาน ที่รับผิดชอบ
				๒๕๖๖ (บาท)	๒๕๖๗ (บาท)	๒๕๖๘ (บาท)	๒๕๖๙ (บาท)	๒๕๗๐ (บาท)			
๒๗	โครงการอบรมพัฒนาศักยภาพด้านการสุขาภิบาลอาหารสำหรับผู้สัมผัส	-เพื่อให้ผู้สัมผัสอาหาร และผู้ประกอบการ มีความรู้ความเข้าใจในเรื่องสุขาภิบาลอาหาร สามารถนำความรู้ไปใช้ในการปฏิบัติงาน ปรับเปลี่ยนพฤติกรรมในการปรุง-ประกอบอาหารได้อย่างถูกต้อง	-เจ้าของ/ผู้จัดการ/ผู้ดูแลสถานประกอบการด้านอาหาร ผู้เตรียมอาหาร ผู้ปรุง ผู้เสิร์ฟ ผู้จำหน่ายอาหาร และผู้ทำความสะอาด ภาชนะอุปกรณ์ ในสถานประกอบการ	๒๕,๐๐๐	๒๕,๐๐๐	๒๕,๐๐๐	๒๕,๐๐๐	๒๕,๐๐๐	ร้านอาหาร และสถานที่จำหน่ายอาหาร (๒๕ แห่ง) สถานที่สะสมอาหาร (๓ แห่ง) แผลลอย (๕๖ แห่ง) และโรงเรียนในเขตเทศบาลตำบลพนา	-เพื่อให้ผู้สัมผัสอาหาร และผู้ประกอบการ มีความรู้ความเข้าใจในเรื่องสุขาภิบาลอาหาร สามารถนำความรู้ไปใช้ในการปฏิบัติงาน ปรับเปลี่ยนพฤติกรรมในการปรุง-ประกอบอาหารได้อย่างถูกต้อง	กองสาธารณสุขฯ
	ศูนย์พัฒนาเด็กเล็ก เทศบาลตำบลพนา, โรงเรียนอนุบาลสาธิต เทศบาลพนา(เทศบาล ๒) โรงเรียนเทศบาลพนา (สามัคคีวิทยา) และโรงเรียนอนุบาลพนา (อุดมวิทยากร)	ผู้ประกอบการอบรมได้รับประกาศนียบัตร จากเทศบาลตำบลพนา	สถานที่จำหน่ายอาหาร สถานที่สะสมอาหาร และแผลลอย	๒๕,๐๐๐	๒๕,๐๐๐	๒๕,๐๐๐	๒๕,๐๐๐	๒๕,๐๐๐	อาหาร สถานที่สะสมอาหาร และแผลลอย	อาหาร สถานที่สะสมอาหาร และแผลลอย	
			จำหน่ายอาหารให้ผ่านข้อกำหนดด้านสุขาภิบาล	๒๕,๐๐๐	๒๕,๐๐๐	๒๕,๐๐๐	๒๕,๐๐๐	๒๕,๐๐๐	กำหนดด้านสุขาภิบาลอาหารร้อยละ ๑๐๐	จำหน่ายอาหารให้ผ่านข้อกำหนดด้านสุขาภิบาล	
			ผู้ผ่านการอบรมได้รับประกาศนียบัตร จากเทศบาลตำบลพนา	๒๕,๐๐๐	๒๕,๐๐๐	๒๕,๐๐๐	๒๕,๐๐๐	๒๕,๐๐๐	กำหนดด้านสุขาภิบาลอาหารร้อยละ ๑๐๐	จำหน่ายอาหารให้ผ่านข้อกำหนดด้านสุขาภิบาล	
รวม	๑ โครงการ		อย่างถูกต้อง	๒๕,๐๐๐	๒๕,๐๐๐	๒๕,๐๐๐	๒๕,๐๐๐	๒๕,๐๐๐		จากเทศบาลตำบลพนา	

รายละเอียดโครงการพัฒนา

แผนพัฒนาท้องถิ่น (พ.ศ. ๒๕๖๖ - ๒๕๗๐)

เทศบาลตำบลพนา อำเภอพนา จังหวัดอำนาจเจริญ

ยุทธศาสตร์จังหวัด ประเด็นการพัฒนาที่ ๒ การพัฒนาคน หมู่บ้าน ชุมชน ให้มีคุณภาพ มั่นคง เข้มแข็ง และทันสมัย ตามหลักปรัชญาของเศรษฐกิจพอเพียง  
 ข ยุทธศาสตร์การพัฒนาขององค์กรปกครองส่วนท้องถิ่นในเขตจังหวัด ยุทธศาสตร์ที่ ๑ พัฒนาคุณภาพชีวิตของประชาชนให้เป็นสังคมเมืองน่าอยู่

๒ ยุทธศาสตร์การพัฒนาเทศบาลตำบลพนา ยุทธศาสตร์ที่ ๒ ด้านการศึกษาและการพัฒนาคุณภาพชีวิต (Education and improve the Quality of Life)

๒.๒ แผนงานสาธารณสุข ๒.๒.๓ งานบริการสาธารณสุขและงานสาธารณสุขอื่น

แบบ ผ.๐๒

ที่	โครงการ	วัตถุประสงค์	เป้าหมาย (ผลผลิตของโครงการ)	งบประมาณ					ตัวชี้วัด (KPI)	ผลลัพธ์ที่คาดว่าจะได้รับ	หน่วยงาน ที่รับผิดชอบ
				๒๕๖๖ (บาท)	๒๕๖๗ (บาท)	๒๕๖๘ (บาท)	๒๕๖๙ (บาท)	๒๕๗๐ (บาท)			
๒๘	โครงการอบรมพัฒนาศักยภาพผู้ประกอบการที่ผู้ประกอบการรายต่อสุขภาพ กิจกรรมที่เป็นอันตรายต่อสุขภาพ	-เพื่อให้ผู้ประกอบการมีความรู้ความเข้าใจเกี่ยวกับมาตรฐานและแนวทางการประกอบกิจการ -เพื่อป้องกันอันตรายต่อสุขภาพ -เพื่อพัฒนาสถานประกอบการที่เป็นอันตรายต่อสุขภาพ ให้ผ่านข้อกำหนดด้านสิ่งแวดล้อม -ผู้เข้าร่วมโครงการได้รับประกาศนียบัตรจากเทศบาลตำบลพนา	-เจ้าของ/ผู้จัดการ/ผู้ดูแลสถานประกอบการ กิจการที่เป็นอันตรายต่อสุขภาพ จำนวน ๓๗ แห่ง มีความรู้ความเข้าใจเกี่ยวกับมาตรฐานและแนวทางการจัดการ เพื่อป้องกันอันตราย -เพื่อพัฒนาสถานประกอบการที่เป็นอันตรายต่อสุขภาพ ให้ผ่านข้อกำหนดด้านสิ่งแวดล้อม -ผู้เข้าร่วมโครงการได้รับประกาศนียบัตรจากเทศบาลตำบลพนา	๑๐,๐๐๐ (บาท)	๑๐,๐๐๐ (บาท)	๑๐,๐๐๐ (บาท)	๑๐,๐๐๐ (บาท)	๑๐,๐๐๐ (บาท)	สถานประกอบการที่มีอันตรายต่อสุขภาพในเขตเทศบาลตำบลพนาจำนวน ๓๗ แห่ง ผ่านข้อกำหนดด้านสิ่งแวดล้อม ร้อยละ ๑๐๐	-เพื่อให้ผู้ประกอบการมีความรู้ความเข้าใจเกี่ยวกับมาตรฐานและแนวทางการจัดการเพื่อป้องกันอันตราย จากการประกอบกิจการที่เป็นอันตรายต่อสุขภาพ -เพื่อพัฒนาสถานประกอบการที่ปลอดภัย -ผู้เข้าร่วมโครงการได้รับประกาศนียบัตรจากเทศบาลตำบลพนา	กองสาธารณสุข
รวม	๑ โครงการ			๑๐,๐๐๐	๑๐,๐๐๐	๑๐,๐๐๐	๑๐,๐๐๐	๑๐,๐๐๐			

รายละเอียดโครงการพัฒนา

แผนพัฒนาท้องถิ่น (พ.ศ. ๒๕๖๖ - ๒๕๗๐)

เทศบาลตำบลพนา อำเภอพนา จังหวัดอำนาจเจริญ

ก ยุทธศาสตร์จังหวัด ประเด็นการพัฒนาที่ ๒ การพัฒนาคน หมู่บ้าน ชุมชน ใต้มีคุณภาพ มั่นคง เข้มแข็ง และทันสมัย ตามหลักปรัชญาของเศรษฐกิจพอเพียง  
 ข ยุทธศาสตร์การพัฒนาขององค์กรปกครองส่วนท้องถิ่นในเขตจังหวัด ยุทธศาสตร์ที่ ๑ พัฒนาคุณภาพชีวิตของประชาชนให้เป็นสังคมเมืองน่าอยู่  
 ๒ ยุทธศาสตร์การพัฒนาเทศบาลตำบลพนา ยุทธศาสตร์ที่ ๒ ด้านการศึกษาและการพัฒนาคุณภาพชีวิต (Education and improve the Quality of Life)  
 ๒.๒ แผนงานสาธารณสุข ๒.๒.๓ งานบริการสาธารณสุขและงานสาธารณสุขอื่น

แบบ ผ.๐๒

ที่	โครงการ	วัตถุประสงค์	เป้าหมาย (ผลผลิตของโครงการ)	งบประมาณ					ตัวชี้วัด (KPI)	ผลลัพธ์ที่คาดว่าจะได้รับ	หน่วยงานที่รับผิดชอบ
				๒๕๖๖ (บาท)	๒๕๖๗ (บาท)	๒๕๖๘ (บาท)	๒๕๖๙ (บาท)	๒๕๗๐ (บาท)			
๒๙	โครงการดูแลผู้สูงอายุที่มีภาวะพึ่งพิง ในเขตเทศบาลตำบลพนา	เพื่อให้ผู้สูงอายุที่มีภาวะพึ่งพิงได้รับบริการตามชุดสิทธิประโยชน์ของผู้สูงอายุที่มีภาวะพึ่งพิง - เพื่อให้ผู้สูงอายุที่มีภาวะพึ่งพิงได้พัฒนาคุณภาพชีวิตและมีความเป็นอยู่ที่ดีขึ้นทั้งทางด้านสังคม และร่างกาย	ผู้สูงอายุที่มีภาวะพึ่งพิง ในเขตเทศบาลตำบลพนา ทั้ง ๕ ชุมชน	๕๐,๐๐๐ (บาท)	๕๐,๐๐๐ (บาท)	๕๐,๐๐๐ (บาท)	๕๐,๐๐๐ (บาท)	๕๐,๐๐๐ (บาท)	๕๐,๐๐๐ (บาท)	ผู้สูงอายุที่มีภาวะพึ่งพิงได้รับบริการตามชุดสิทธิประโยชน์ของผู้สูงอายุที่มีภาวะพึ่งพิง - ผู้สูงอายุที่มีภาวะพึ่งพิงได้พัฒนาคุณภาพชีวิตและมีความเป็นอยู่ที่ดีขึ้นทั้งทางด้านสังคมและร่างกาย	กองสาธารณสุข
๓๐	โครงการการจัดสวัสดิภาพสัตว์	เพื่อให้ความช่วยเหลือหรืออภิบาลสัตว์ที่ถูกทอดทิ้ง สัตว์ที่ไม่มีเจ้าของ สัตว์ที่ถูกทารุณกรรม สัตว์ที่เจ้าของเสียชีวิต สัตว์ที่มีเจ้าของแต่สภาพแวดล้อมการอยู่อาศัยของสัตว์กระทบกับประชาชนโดยรอบ หรือสัตว์ที่เจ้าของไม่ประสงค์จะเลี้ยงต่อไป	- มีสถานสงเคราะห์ สัตว์อย่างน้อย ๑ แห่ง และให้บริการดูแล จัดสวัสดิภาพสัตว์ตามความจำเป็นและเหมาะสม	๑๐๐,๐๐๐	๑๐๐,๐๐๐	๑๐๐,๐๐๐	๑๐๐,๐๐๐	๑๐๐,๐๐๐	๑๐๐,๐๐๐	สัตว์ที่ถูกทอดทิ้ง สัตว์ที่ไม่มีเจ้าของ สัตว์ที่ถูกทารุณกรรม สัตว์ที่เจ้าของเสียชีวิต สัตว์ที่มีเจ้าของแต่สภาพแวดล้อมการอยู่อาศัยของสัตว์กระทบกับประชาชนโดยรอบ หรือสัตว์ที่เจ้าของไม่ประสงค์จะเลี้ยงต่อไป ได้รับการอับบาลดูแล	กองสาธารณสุข
รวม	๒ โครงการ			๑๕๐,๐๐๐	๑๕๐,๐๐๐	๑๕๐,๐๐๐	๑๕๐,๐๐๐	๑๕๐,๐๐๐	๑๕๐,๐๐๐		

รายละเอียดโครงการพัฒนา

แผนพัฒนาท้องถิ่น (พ.ศ. ๒๕๖๖ - ๒๕๗๐)

เทศบาลตำบลพนา อำเภอพนา จังหวัดอำนาจเจริญ

ก ยุทธศาสตร์จังหวัด ประเด็นการพัฒนาที่ ๒ การพัฒนาคน หมู่บ้าน ชุมชน ให้มีคุณภาพ มั่นคง เข้มแข็ง และทันสมัย ตามหลักปรัชญาของเศรษฐกิจพอเพียง  
 ข ยุทธศาสตร์การพัฒนาขององค์กรปกครองส่วนท้องถิ่นในเขตจังหวัด ยุทธศาสตร์ที่ ๑ พัฒนากฎหมายชีวิตของประชาชนให้เป็นสังคมเมืองน่าอยู่  
 ๒ ยุทธศาสตร์การพัฒนาเทศบาลพนา ยุทธศาสตร์ที่ ๒ ด้านการศึกษาและการพัฒนาคุณภาพชีวิต (Education and improve the Quality of Life)  
 ๒.๒ แผนงานสาธารณสุข ๒.๒.๓ งานบริการสาธารณสุขและงานสาธารณสุขอื่น

แบบ ผ.๐๒

ที่	โครงการ	วัตถุประสงค์	เป้าหมาย (ผลผลิตของโครงการ)	งบประมาณ					ตัวชี้วัด(KPI)	ผลลัพธ์ที่คาดว่าจะได้รับ	หน่วยงาน ที่รับผิดชอบ
				๒๕๖๖ (บาท)	๒๕๖๗ (บาท)	๒๕๖๘ (บาท)	๒๕๖๙ (บาท)	๒๕๗๐ (บาท)			
๓๑	โครงการอบรมให้ความรู้ การป้องกันโรคเอดส์	-เพื่อให้เด็ก เยาวชนและประชาชน ในเขตเทศบาลตำบลพนา มีความรู้ ความเข้าใจ เรื่องเอดส์ เพศศึกษา และอนามัยเจริญพันธุ์ สามารถนำ นำความรู้ไปประยุกต์ใช้กับครอบครัว ชุมชน สังคม ได้	-เด็ก เยาวชน ประชาชน ในเขตเทศบาลตำบลพนา จำนวนอย่างน้อย ๕๐ คน	๕๐,๐๐๐	๕๐,๐๐๐	๕๐,๐๐๐	๕๐,๐๐๐	๕๐,๐๐๐	ผู้เข้าอบรม มีความรู้ ความ เข้าใจในการ ป้องกันโรค เอดส์เพิ่มขึ้น ร้อยละ ๘๐	-ผู้เข้าอบรม มีทักษะชีวิต ด้านการป้องกันแก้ไข ปัญหาเอดส์และ ไม่มีผู้ติดเชื้อรายใหม่	กอง สาธารณสุขฯ
๓๒	โครงการอบรมและเผยแพร่ความรู้ เกี่ยวกับเหตุรำคาญ	- เพื่อให้ประชาชนในเขตเทศบาล มีส่วนร่วมในการรักษาสิ่งแวดล้อม ในชุมชนของตนเอง - เพื่อลดมลภาวะต่าง ๆ ที่อาจจะ เกิดขึ้นในชุมชน เช่น ฝุ่น คิวน์ เสียง เสีย	ชุมชนในเขตเทศบาล จำนวน ๕ ชุมชน - จัดอบรมให้ความรู้ - รณรงค์โดยใช้สื่อ เผยแพร่	๒๐,๐๐๐	๒๐,๐๐๐	๒๐,๐๐๐	๒๐,๐๐๐	๒๐,๐๐๐	-เหตุรำคาญใน ชุมชนลดลง ร้อยละ ๕๐ จากปีที่ผ่านมา	- ประชาชนในเขต เทศบาลมีส่วนร่วมใน การรักษาสิ่งแวดล้อม -เหตุรำคาญในชุมชน ลดลง	กอง สาธารณสุขฯ
๓๓	โครงการจัดประชุม อบรม สัมมนา และศึกษาดูงานของสาธารณสุข ประจำหมู่บ้าน (อสม.)	- เพื่อศึกษาหาความรู้ ปรึกษา การณเพิ่มเติม - เพื่อเพิ่มศักยภาพพัฒนาความรู้ ความสามารถ นำมาพัฒนาท้องถิ่น	-ประชุมเดือนละ ๑ ครั้ง ฝึกอบรม สัมมนาและ ทัศนศึกษาดูงาน อย่างน้อยปีละ ๑ ครั้ง	๒๕๐,๐๐๐	๒๕๐,๐๐๐	๒๕๐,๐๐๐	๒๕๐,๐๐๐	๒๕๐,๐๐๐	ระยะเวลา ในการ ดำเนินการ	- ได้รับความรู้สามารถนำ มาพัฒนาท้องถิ่นได้ยิ่งขึ้น - อสม.มีศักยภาพในการ ทำงานมากขึ้น	กอง สาธารณสุขฯ
รวม	๓ โครงการ			๓๕๐,๐๐๐	๓๕๐,๐๐๐	๓๕๐,๐๐๐	๓๕๐,๐๐๐	๓๕๐,๐๐๐			



รายละเอียดโครงการพัฒนา

แผนพัฒนาท้องถิ่น (พ.ศ.๒๕๖๖-๒๕๗๐)

เทศบาลตำบลพนา อำเภอพนา จังหวัดอำนาจเจริญ

ก ยุทธศาสตร์จังหวัด ประเด็นการพัฒนาที่ ๒ การพัฒนาคน หมู่บ้าน ชุมชน ให้มีคุณภาพ มั่นคง เข้มแข็ง และทันสมัย ตามหลักปรัชญาของเศรษฐกิจพอเพียง  
ข ยุทธศาสตร์การพัฒนาขององค์กรปกครองส่วนท้องถิ่นในเขตจังหวัด ยุทธศาสตร์ที่ ๑ พัฒนาคุณภาพชีวิตของประชาชนให้เป็นสังคมเมืองน่าอยู่

๒ ยุทธศาสตร์การพัฒนาเทศบาลพนา ยุทธศาสตร์ที่ ๒ ด้านการศึกษาและการพัฒนาคุณภาพชีวิต (Education and improve the Quality of Life)

๒.๓ แผนงานสังคมสงเคราะห์ : ๒.๓.๒ งานสวัสดิการสังคมและสังคมสงเคราะห์

แบบ ผ.๐๒

ที่	โครงการ	วัตถุประสงค์	เป้าหมาย (ผลผลิตของโครงการ)	งบประมาณ					ตัวชี้วัด(KPI)	ผลลัพธ์ที่คาดว่าจะได้รับ	หน่วยงาน ที่รับผิดชอบ
				๒๕๖๖ (บาท)	๒๕๖๗ (บาท)	๒๕๖๘ (บาท)	๒๕๖๙ (บาท)	๒๕๗๐ (บาท)			
๑	โครงการจัดหา/ปรับปรุงที่อยู่อาศัยให้แก่ผู้สูงอายุหรือผู้ยากไร้	- เพื่อให้ประชาชนผู้ยากไร้ได้มีที่พักอาศัย - เพื่อเป็นขวัญและกำลังใจให้แก่ประชาชนผู้ยากไร้ - เพื่อตอบสนองต่อนโยบายของรัฐบาลในการจัดหา/ปรับปรุงที่อยู่ให้แก่ผู้สูงอายุหรือผู้ยากไร้	- ที่อยู่อาศัยสำหรับผู้ยากไร้ที่ได้รับการจัดหาหรือปรับปรุงจำนวน ๕ หลังต่อปี	๑๐๐,๐๐๐	๑๐๐,๐๐๐	๑๐๐,๐๐๐	๑๐๐,๐๐๐	๑๐๐,๐๐๐	ที่อยู่อาศัยได้รับการจัดหาหรือปรับปรุงจำนวน ๕ หลังต่อปี	- ประชาชนผู้ยากไร้ที่พักอาศัย - ประชาชนผู้ยากไร้เกิดขวัญและกำลังใจ - เป็นการตอบสนองต่อนโยบายของรัฐบาลในการจัดหา/ปรับปรุงที่อยู่ให้แก่ผู้สูงอายุหรือผู้ยากไร้	สำนักปลัด
๒	โครงการจัดตั้งศูนย์ช่วยเหลือผู้พิการในเขตเทศบาลตำบลพนา	- เพื่อให้ผู้พิการในพื้นที่ความรับผิดชอบได้เข้าถึงบริการและสวัสดิการตามสิทธิที่พึงได้รับในระดับชุมชนและระดับจังหวัด - เพื่อส่งเสริมให้ชุมชน/ท้องถิ่น/องค์กรด้านคนพิการมีการบริหารจัดการตนเอง	-จัดตั้งศูนย์ช่วยเหลือผู้พิการในเขตเทศบาลจำนวน ๑ แห่ง	๑๐๐,๐๐๐	๑๐๐,๐๐๐	๑๐๐,๐๐๐	๑๐๐,๐๐๐	๑๐๐,๐๐๐	ร้อยละ ๘๐ ของผู้พิการที่ได้รับ การช่วยเหลือจากหน่วยงานราชการ	-ผู้พิการในพื้นที่ความรับผิดชอบได้เข้าถึงบริการและสวัสดิการตามสิทธิที่พึงได้รับในระดับชุมชนและระดับจังหวัด -เป็นการส่งเสริมให้ชุมชน/ท้องถิ่น/องค์กรด้านคนพิการมีการบริหารจัดการตนเอง	สำนักปลัด
รวม	๒ โครงการ			๒๐๐,๐๐๐	๒๐๐,๐๐๐	๒๐๐,๐๐๐	๒๐๐,๐๐๐	๒๐๐,๐๐๐			

รายละเอียดโครงการพัฒนา

แผนพัฒนาท้องถิ่น (พ.ศ.๒๕๖๖-๒๕๗๐)

เทศบาลตำบลพนา อำเภอพนา จังหวัดอำนาจเจริญ

ก ยุทธศาสตร์จังหวัด ประเด็นการพัฒนาที่ ๒ การพัฒนาคน หมู่บ้าน ชุมชน ให้มีคุณภาพ มั่นคง เข้มแข็ง และทันสมัย ตามหลักปรัชญาของเศรษฐกิจพอเพียง  
ข ยุทธศาสตร์การพัฒนาขององค์กรปกครองส่วนท้องถิ่นในเขตจังหวัด ยุทธศาสตร์ที่ ๑ พัฒนาคุณภาพชีวิตของประชาชนให้เป็นสังคมเมืองน่าอยู่

๒ ยุทธศาสตร์การพัฒนาเทศบาลตำบลพนา ยุทธศาสตร์ที่ ๒ ด้านการศึกษาและการพัฒนาคุณภาพชีวิต (Education and improve the Quality of Life)

๒.๕ แผนงานสร้างความเข้มแข็งของชุมชน

แบบ ผ.๐๒

ที่	โครงการ	วัตถุประสงค์	เป้าหมาย (ผลผลิตของโครงการ)	งบประมาณ						ตัวชี้วัด(KPI)	ผลลัพธ์ที่คาดว่าจะได้รับ	หน่วยงาน ที่รับผิดชอบ
				๒๕๖๖ (บาท)	๒๕๖๗ (บาท)	๒๕๖๘ (บาท)	๒๕๖๙ (บาท)	๒๕๗๐ (บาท)	รวม			
๑	โครงการอบรมเยาวชนวัยใส ใส่ใจผู้สูงอายุ	- เพื่อให้เยาวชนได้รู้จักดูแล ผู้สูงอายุได้อย่างถูกต้องถูกวิธี - เพื่อให้เยาวชนมีส่วนร่วมช่วย ผู้สูงอายุมีสุขภาพจิตที่ดี	-จัดอบรมเยาวชน ในเขตเทศบาลตำบลพนา ที่เข้าร่วมโครงการ จำนวน ๕๐ คน	๕๐,๐๐๐	๕๐,๐๐๐	๕๐,๐๐๐	๕๐,๐๐๐	๕๐,๐๐๐	๕๐,๐๐๐	ร้อยละ ๘๐ ของผู้สูงอายุ ที่ได้รับการดูแล	- ผู้สูงอายุได้รับการ ดูแลอย่างถูกต้องถูกวิธี - เยาวชนมีส่วนร่วมช่วย ให้ผู้สูงอายุมีสุขภาพจิตที่ดี	สำนักปลัด
๒	โครงการโรงเรียนสร้างสุข ผู้สูงอายุเทศบาลตำบลพนา	-เพื่อส่งเสริมการพัฒนาคุณภาพ ชีวิตและการจัดการเรียนรู้ตลอดชีวิต ของผู้สูงอายุ -เพื่อเสริมสร้างสุขภาพที่ดีของผู้สูง อายุทั้งด้านร่างกายและจิตใจ -เพื่อส่งเสริมให้ผู้สูงอายุสร้างสรรค์ ประโยชน์แก่ชุมชนและสังคม	- ผู้สูงอายุไม่ขาด เทศบาล จำนวน ๕๐ คน	๑๐๐,๐๐๐	๕๐,๐๐๐	๕๐,๐๐๐	๕๐,๐๐๐	๕๐,๐๐๐	ผู้สูงอายุเข้าร่วม กิจกรรมเพิ่มขึ้น	-ผู้สูงอายุได้รับการส่งเสริม การพัฒนาคุณภาพชีวิต และการจัดการเรียนรู้ ตลอดชีวิตของผู้สูงอายุ -เป็นการเสริมสร้าง สุขภาพที่ดีของผู้สูงอายุ ทั้งด้านร่างกายและจิตใจ -เป็นการส่งเสริมให้ผู้สูงอายุ สร้างสรรค์ประโยชน์ แก่ชุมชนและสังคม	สำนักปลัด	
๓	โครงการตำบลน่าอยู่ (สุขภาวะ)	- เพื่อยกระดับคุณภาพชีวิตของ ประชาชนและกลุ่มอาชีพ/ศูนย์การ เรียนรู้ให้เป็นแหล่งเรียนรู้ในชุมชน ในเขตเทศบาลตำบลพนา	- สนับสนุน/ส่งเสริม กลุ่มอาชีพศูนย์/แหล่ง เรียนรู้ภายในเขต เทศบาลตำบลพนา	๓๐๐,๐๐๐	๓๐๐,๐๐๐	๓๐๐,๐๐๐	๓๐๐,๐๐๐	๓๐๐,๐๐๐	คณะศึกษา ดูงานเพิ่ม มากขึ้น	- เป็นการยกระดับคุณภาพ ชีวิตของประชาชนและ กลุ่มอาชีพ/ศูนย์การเรียนรู้ ให้เป็นแหล่งเรียนรู้ในชุมชน ในเขตเทศบาลตำบลพนา	สำนักปลัด	
รวม	๓ โครงการ			๔๕๐,๐๐๐	๔๐๐,๐๐๐	๔๐๐,๐๐๐	๔๐๐,๐๐๐	๔๐๐,๐๐๐	๔๐๐,๐๐๐			

รายละเอียดโครงการพัฒนา

แผนพัฒนาท้องถิ่น (พ.ศ. ๒๕๖๖ - ๒๕๗๐)

เทศบาลตำบลพนา อำเภอพนา จังหวัดอำนาจเจริญ  
 ก ยุทธศาสตร์จังหวัด ประเด็นการพัฒนาที่ ๒ การพัฒนาคน หมู่บ้าน ชุมชน ให้ความสำคัญกับปรัชญาของเศรษฐกิจพอเพียง  
 ข ยุทธศาสตร์การพัฒนาขององค์กรปกครองส่วนท้องถิ่นในเขตจังหวัด ยุทธศาสตร์ที่ ๒ ส่งเสริมการศึกษา ศาสนา อนุรักษ์ประเพณี วัฒนธรรม และภูมิปัญญาท้องถิ่น  
 ๒ ยุทธศาสตร์การพัฒนาเทศบาลตำบลพนา ยุทธศาสตร์ที่ ๒ ด้านการศึกษาและการพัฒนาคุณภาพชีวิต (Education and improve the Quality of Life)  
 ๒.๖ แผนงานการศึกษา วัฒนธรรมและนันทนาการ ๒.๖.๒ งานกีฬาและนันทนาการ

แบบ ผ.๐๒

ที่	โครงการ	วัตถุประสงค์	เป้าหมาย (ผลผลิตของโครงการ)	งบประมาณ					ตัวชี้วัด(KPI)	ผลลัพธ์ที่คาดว่าจะได้รับ	หน่วยงาน ที่รับผิดชอบ
				๒๕๖๖ (บาท)	๒๕๖๗ (บาท)	๒๕๖๘ (บาท)	๒๕๖๙ (บาท)	๒๕๗๐ (บาท)			
๑	โครงการแข่งขันกีฬาชุมชนสัมพันธ์	-เพื่อรณรงค์ให้ประชาชนได้ออกกำลังกายและแสดงความสามารถทางด้านกีฬา -เพื่อเชื่อมสัมพันธ์มิตรระหว่างคนในชุมชนในเทศบาลตำบลพนา	จัดแข่งขันกีฬา ๕ ชุมชนในเขตเทศบาลตำบลพนา	๑๐๐,๐๐๐	๑๐๐,๐๐๐	๑๐๐,๐๐๐	๑๐๐,๐๐๐	๑๐๐,๐๐๐	ร้อยละ ๘๐ ของประชาชนในเขตเทศบาลตำบลพนา เข้าร่วมการแข่งขัน	-เป็นการรณรงค์ให้ประชาชนได้ออกกำลังกายและแสดงความสามารถทางด้านกีฬา เป็นการเชื่อมสัมพันธ์มิตรระหว่างชุมชนกับเทศบาล	กองการศึกษา
๒	โครงการแข่งขันกีฬาท้องถิ่นสัมพันธ์ด้านยาเสพติด	-เพื่อเป็นการส่งเสริมให้พนักงานอปท.ได้ออกกำลังกาย -เพื่อเชื่อมสัมพันธ์มิตรในกลุ่มอปท.ในเขตอำเภอพนา	จัดการแข่งขัน/อุดหนุนอปท.เจ้าภาพ (หมุนเวียน) -เพื่อเป็นค่าใช้จ่ายในการจัดการแข่งขันกีฬา ๕ อปท.ในเขตอำเภอพนา	๓๐,๐๐๐	๓๐,๐๐๐	๓๐,๐๐๐	๓๐,๐๐๐	๓๐,๐๐๐	ร้อยละ ๘๐ ของประชาชนในเขตเทศบาลตำบลพนา เข้าร่วมการแข่งขัน	-เป็นการส่งเสริมให้พนักงานอปท.และประชาชนได้ออกกำลังกาย -เป็นการเชื่อมสัมพันธ์มิตรในกลุ่มอปท.ในเขตอำเภอพนา	กองการศึกษา
๓	โครงการส่งเสริมกีฬาเข้าร่วมแข่งขันกีฬานักเรียนองค์กรปกครองส่วนท้องถิ่น (ระดับภาค/ประเทศ)	-เพื่อส่งเสริมให้นักเรียนได้แสดงออกถึงความสามารถด้านกีฬา -เพื่อส่งเสริมให้นักเรียนได้ออกกำลังกายใช้เวลาว่างให้เกิดประโยชน์	ส่งนักกีฬาโรงเรียนเทศบาลพนา (สามัคคีวิทยา) เข้าร่วมแข่งขันในระดับภาคตะวันออกเฉียงเหนือและระดับประเทศ	๑๐๐,๐๐๐	๑๐๐,๐๐๐	๑๐๐,๐๐๐	๑๐๐,๐๐๐	๑๐๐,๐๐๐	ร้อยละ ๘๐ ของนักกีฬาโรงเรียนเทศบาลพนา (สามัคคีวิทยา) เข้าร่วมการแข่งขัน	- เป็นการส่งเสริมให้นักเรียนได้แสดงออกถึงความสามารถด้านกีฬา - เป็นการส่งเสริมให้นักเรียนได้ออกกำลังกายใช้เวลาว่างให้เกิดประโยชน์	กองการศึกษา
รวม	๓ โครงการ			๒๓๐,๐๐๐	๒๓๐,๐๐๐	๒๓๐,๐๐๐	๒๓๐,๐๐๐	๒๓๐,๐๐๐			

รายละเอียดโครงการพัฒนา

แผนพัฒนาท้องถิ่น (พ.ศ. ๒๕๖๖ - ๒๕๗๐)

เทศบาลตำบลพนา อำเภอพนา จังหวัดอำนาจเจริญ

ก ยุทธศาสตร์จังหวัด ประเด็นการพัฒนาที่ ๒ การพัฒนาคน ชุมชน ให้มีคุณภาพ มั่นคง เข้มแข็ง และทันสมัย ตามหลักปรัชญาของเศรษฐกิจพอเพียง

ข ยุทธศาสตร์การพัฒนาขององค์กรปกครองส่วนท้องถิ่นในเขตจังหวัด ยุทธศาสตร์ที่ ๒ ส่งเสริมการศึกษา ศาสนา อนุรักษ์ประเพณี วัฒนธรรม และภูมิปัญญาท้องถิ่น

๒ ยุทธศาสตร์การพัฒนาเทศบาลตำบลพนา ยุทธศาสตร์ที่ ๒ ด้านการศึกษาและการพัฒนาคุณภาพชีวิต (Education and improve the Quality of Life)

๒.๖ แผนงานการศึกษา วัฒนธรรมและนันทนาการ ๒.๖.๒ งานกีฬาและนันทนาการ

แบบ ผ.๐๒

ที่	โครงการ	วัตถุประสงค์	เป้าหมาย (ผลผลิตของโครงการ)	งบประมาณ					ตัวชี้วัด(KPI)	ผลลัพธ์ที่คาดว่าจะได้รับ	หน่วยงาน ที่รับผิดชอบ
				๒๕๖๖ (บาท)	๒๕๖๗ (บาท)	๒๕๖๘ (บาท)	๒๕๖๙ (บาท)	๒๕๗๐ (บาท)			
๔	โครงการพัฒนาทักษะด้านพลศึกษาของนักเรียนในโรงเรียนสังกัดเทศบาลตำบลพนา	-เพื่อเพิ่มทักษะความสามารถในการเล่นกีฬาให้แก่นักเรียน/เยาวชน -เพื่อส่งเสริมให้นักเรียน/เยาวชนได้ออกกำลังกายเล่นกีฬาคตามของตนเองสนใจ	จัดครูพลศึกษาสอนกีฬานันทนาการโรงเรียนในสังกัดเทศบาลตำบลพนา จำนวน ๒ อัตรา	๒๐๐,๐๐๐	๒๐๐,๐๐๐	๒๐๐,๐๐๐	๒๐๐,๐๐๐	๒๐๐,๐๐๐	จัดครูพลศึกษาสอนกีฬา นันทนาการ โรงเรียนในสังกัด จำนวน ๒ อัตรา	- เป็นการเพิ่มทักษะความสามารถด้านการเล่นกีฬาให้แก่แก่นักเรียน/เยาวชน - เป็นการส่งเสริมให้นักเรียน/เยาวชนได้ออกกำลังกายเล่นกีฬาคตามของตนเองสนใจ	กองการศึกษา
๕	โครงการดนตรีเพื่อเยาวชนและประชาชน	เพื่อส่งเสริมให้เยาวชนและประชาชนได้เล่นดนตรีตามของตนเองสนใจ	- จัดให้มีการแสดงดนตรีของเยาวชนและประชาชนในเขตเทศบาลตำบลพนา	๔๐,๐๐๐	๔๐,๐๐๐	๔๐,๐๐๐	๔๐,๐๐๐	๔๐,๐๐๐	จำนวนผู้เข้าร่วมกิจกรรม จำนวน ๑,๐๐๐ คน	-เยาวชนและประชาชนได้เล่นดนตรีตามที่ตนเองสนใจ	กองการศึกษา
๖	โครงการแข่งขันกีฬายาวชนและประชาชนด้านยาเสพติด	-เพื่อส่งเสริมให้เยาวชนและประชาชนได้แสดงออกถึงความสามารถในการเล่นกีฬา -เพื่อส่งเสริมให้เยาวชนและประชาชนได้ออกกำลังกายใช้เวลาว่างให้เกิดประโยชน์	-จัดโครงการแข่งขันกีฬาคะกรีอพนาคัพ/จัดโครงการแข่งขันกีฬาฟุตบอลเทกซี่	๑๒,๐๐๐	๑๒,๐๐๐	๑๒,๐๐๐	๑๒,๐๐๐	๑๒,๐๐๐	ร้อยละ ๙๐ ของผู้เข้าร่วมโครงการมีความพึงพอใจ	-เป็นการส่งเสริมให้เยาวชนและประชาชนได้แสดงออกถึงความสามารถด้านการกีฬาเป็นการส่งเสริมให้เยาวชนและประชาชนได้ออกกำลังกายใช้เวลาว่างให้เกิด	กองการศึกษา
๗	โครงการแข่งขันกีฬาทูบอล ๗ คน	- เพื่อส่งเสริมให้ประชาชนได้ออกกำลังกายและรู้จักใช้เวลาว่างให้เกิดประโยชน์	- จัดการแข่งขันกีฬาฟุตบอล ๗ คน ให้แก่ประชาชนในเขตเทศบาลตำบลพนา ปีละ ๑ ครั้ง	๖๐,๐๐๐	๖๐,๐๐๐	๖๐,๐๐๐	๖๐,๐๐๐	๖๐,๐๐๐	ร้อยละ ๙๐ ของผู้เข้าร่วมโครงการมีความพึงพอใจ	-เป็นการส่งเสริมให้ประชาชนได้ออกกำลังกายและรู้จักใช้เวลาว่างให้เกิดประโยชน์	กองการศึกษา

รายละเอียดโครงการพัฒนา

แผนพัฒนาท้องถิ่น (พ.ศ. ๒๕๖๖ - ๒๕๗๐)

เทศบาลตำบลพนา อำเภอพนา จังหวัดอำนาจเจริญ

- ก ยุทธศาสตร์จังหวัด ประเด็นการพัฒนาที่ ๒ การพัฒนาคน หมู่บ้าน ชุมชน ให้มีคุณภาพ มั่นคง เข้มแข็ง และเติบโตอย่างยั่งยืนของเศรษฐกิจพอเพียง
- ข ยุทธศาสตร์การพัฒนาขององค์กรปกครองส่วนท้องถิ่นในเขตจังหวัด ยุทธศาสตร์ที่ ๒ ส่งเสริมการศึกษา ศาสนา อนุรักษ์ประเพณี วัฒนธรรม และภูมิปัญญาท้องถิ่น
- ๒ ยุทธศาสตร์การพัฒนาเทศบาลตำบลพนา ยุทธศาสตร์ที่ ๒ ด้านการศึกษาและคุณภาพชีวิต (Education and improve the Quality of Life)
- ๒.๖ แผนงานการศึกษา วัฒนธรรมและนันทนาการ ๒.๖.๒ งานกีฬาและนันทนาการ

แบบ ผ.๐๒

ที่	โครงการ	วัตถุประสงค์	เป้าหมาย (ผลผลิตของโครงการ)	งบประมาณ					ผลลัพธ์ที่คาดว่าจะได้รับ	หน่วยงาน ที่รับผิดชอบ	
				๒๕๖๖ (บาท)	๒๕๖๗ (บาท)	๒๕๖๘ (บาท)	๒๕๖๙ (บาท)	๒๕๗๐ (บาท)			
๘	ก่อสร้างสถานกีฬาอเนกประสงค์ (สนามฟุตบอล)	เพื่อให้ประชาชน นักเรียน นักศึกษา เยาวชน ในเขตเทศบาลตำบลพนา มีสถานที่ออกกำลังกาย	ก่อสร้างสถานกีฬาอเนกประสงค์ (สนามฟุตบอล) ภายในเขตเทศบาล ตำบลพนา ต.พระเหลา อ.พนา จ.อำนาจเจริญ	๒,๐๐๐,๐๐๐					สนามฟุตบอล จำนวน ๑ สนาม	ประชาชน นักเรียน นักศึกษา เยาวชนภายในเขตเทศบาลตำบลพนา มีสถานที่ออกกำลังกายเพิ่มขึ้น	กองการศึกษา กองช่าง

รายละเอียดโครงการพัฒนา

แผนพัฒนาท้องถิ่น (พ.ศ.๒๕๖๖-๒๕๗๐)

เทศบาลตำบลพนา อำเภอพนา จังหวัดอำนาจเจริญ

ก ยุทธศาสตร์จังหวัด ประเด็นการพัฒนาที่ ๒ การพัฒนาคน หมู่บ้าน ชุมชน ให้มีคุณภาพ มั่นคง เข้มแข็ง และทันสมัย ตามหลักปรัชญาของเศรษฐกิจพอเพียง  
ข ยุทธศาสตร์การพัฒนาขององค์กรปกครองส่วนท้องถิ่นในเขตจังหวัด ยุทธศาสตร์ที่ ๑ พัฒนาคูณภาพชีวิตของประชาชนให้เป็นสังคมเมืองน่าอยู่

๒ ยุทธศาสตร์การพัฒนาเทศบาลตำบลพนา ยุทธศาสตร์ที่ ๒ ด้านการศึกษาและการพัฒนาคุณภาพชีวิต (Education and improve the Quality of Life)

๔.๑ แผนงานงบประมาณ : ๔.๑.๑ งานงบกลาง

แบบ ผ.๐๒

ที่	โครงการ	วัตถุประสงค์	เป้าหมาย (ผลผลิตของโครงการ)	งบประมาณ					ตัวชี้วัด(KPI)	ผลลัพธ์ที่คาดว่าจะได้รับ	หน่วยงาน ที่รับผิดชอบ
				๒๕๖๖ (บาท)	๒๕๖๗ (บาท)	๒๕๖๘ (บาท)	๒๕๖๙ (บาท)	๒๕๗๐ (บาท)			
๑	โครงการสร้างหลักประกัน ด้านรายได้แก่ผู้สูงอายุ (เบี้ยยังชีพผู้สูงอายุ)	- เพื่อเป็นการสร้างหลักประกัน ด้านรายได้แก่ผู้สูงอายุที่ขึ้นทะเบียน ขอรับเงินเบี้ยยังชีพผู้สูงอายุกับเทศบาล ตำบลพนา	ผู้สูงอายุที่ขึ้นทะเบียน ขอรับเบี้ยยังชีพฯ กับเทศบาลตำบลพนา	๓,๖๕๖,๐๐๐ (บาท)	๔,๐๖๕,๖๐๐ (บาท)	๔,๔๗๖,๑๐๐ (บาท)	๔,๙๘๙,๓๐๐ (บาท)	๕,๔๐๓,๑๐๐ (บาท)	จำนวนผู้สูงอายุ ทั้ง ๕ ชุมชนใน เขตเทศบาลตำบล พนาที่ขึ้นทะเบียน ขอรับเบี้ยยังชีพฯ ผู้สูงอายุ	- เป็นการสร้างหลักประกัน ด้านรายได้แก่ผู้สูงอายุ ที่ขึ้นทะเบียนขอรับเงิน เบี้ยยังชีพผู้สูงอายุกับ เทศบาลตำบลพนาและเป็น การสร้างขวัญและกำลังใจ แก่ผู้สูงอายุ	สำนักปลัด
๒	โครงการเสริมสร้างสวัสดิการ ทางสังคมให้แก่ผู้พิการหรือ ทุพพลภาพ (เบี้ยยังชีพผู้พิการ)	-เพื่อเป็นการเสริมสร้างสวัสดิการ ทางสังคมให้แก่ผู้พิการหรือทุพพลภาพ ที่ขึ้นทะเบียนขอรับเงินเบี้ยยังชีพ ผู้พิการกับเทศบาลตำบลพนา	ผู้พิการที่ขึ้นทะเบียน เพื่อขอรับเงินเบี้ยผู้พิการ กับเทศบาลตำบลพนา	๑,๕๖๘,๐๐๐ (บาท)	๑,๕๙๙,๔๐๐ (บาท)	๑,๕๗๕,๓๐๐ (บาท)	๑,๖๕๓,๐๐๐ (บาท)	๑,๗๕๕,๗๐๐ (บาท)	จำนวนผู้พิการ ทั้ง ๕ ชุมชนใน เขตเทศบาลตำบล พนาที่ขึ้นทะเบียน ขอรับเบี้ยยังชีพฯ ผู้พิการ	-เป็นการเสริมสร้างสวัสดิการ ทางสังคมให้แก่ผู้พิการหรือ ทุพพลภาพที่ได้ขึ้น ทะเบียนขอรับเงินเบี้ย ยังชีพผู้พิการ กับเทศบาลตำบลพนา และเป็นการสร้างขวัญ และกำลังใจแก่ ผู้พิการในการดำรงชีพ	สำนักปลัด งานพัฒนาชุมชน
รวม	๒ โครงการ			๕,๒๒๔,๐๐๐	๕,๕๖๕,๐๐๐	๖,๐๕๑,๔๐๐	๖,๕๗๒,๓๐๐	๗,๑๕๘,๘๐๐			

รายละเอียดโครงการพัฒนา

แผนพัฒนาท้องถิ่น (พ.ศ.๒๕๖๖-๒๕๗๐)

เทศบาลตำบลพนา อำเภอพนา จังหวัดอำนาจเจริญ

ก ยุทธศาสตร์จังหวัด ประเด็นการพัฒนาที่ ๒ การพัฒนาคน หมู่บ้าน ชุมชน ให้มีคุณภาพ มั่นคง เข้มแข็ง และทันสมัย ตามหลักปรัชญาของเศรษฐกิจพอเพียง  
 ข ยุทธศาสตร์การพัฒนาขององค์กรปกครองส่วนท้องถิ่นในเขตจังหวัด ยุทธศาสตร์ที่ ๑ พัฒนาคุณภาพชีวิตของประชาชนให้เป็นสังคมเมืองน่าอยู่

๒ ยุทธศาสตร์การพัฒนาเทศบาลตำบลพนา ยุทธศาสตร์ที่ ๒ ด้านการศึกษาและการพัฒนาคุณภาพชีวิต (Education and improve the Quality of Life)

๔.๑ แผนงานงบประมาณ : ๔.๑.๑ งานงบกลาง

แบบ ผ.๐๒

ที่	โครงการ	วัตถุประสงค์	เป้าหมาย (ผลผลิตของโครงการ)	งบประมาณ					ตัวชี้วัด(KPI)	ผลลัพธ์ที่คาดว่าจะได้รับ	หน่วยงาน ที่รับผิดชอบ	
				๒๕๖๖ (บาท)	๒๕๖๗ (บาท)	๒๕๖๘ (บาท)	๒๕๖๙ (บาท)	๒๕๗๐ (บาท)				
๓	โครงการสนับสนุนการจัดสวัสดิการทางสังคมแก่ผู้ด้อยโอกาสทางสังคม (เบี้ยยังชีพผู้ด้อยโอกาส)	เพื่อเป็นการสนับสนุนการจัดสวัสดิการทางสังคมแก่ผู้ด้อยโอกาสทางสังคมที่ได้ลงทะเบียนขอรับเบี้ยยังชีพผู้ด้อยโอกาสกับเทศบาลตำบลพนา	ผู้ด้อยโอกาสที่ลงทะเบียนเพื่อขอรับเงินเบี้ยยังชีพผู้ด้อยโอกาสที่ได้ลงทะเบียนกับเทศบาลตำบลพนา	๓๐,๐๐๐	๓๐,๐๐๐	๓๐,๐๐๐	๓๐,๐๐๐	๓๐,๐๐๐	จำนวนผู้พิการทั้ง ๕ ชุมชนในเขตเทศบาลตำบลพนาที่ได้ลงทะเบียนขอรับเบี้ยยังชีพผู้พิการ	เป็นการสนับสนุนการจัดสวัสดิการทางสังคมแก่ผู้ด้อยโอกาสทางสังคมที่ได้ลงทะเบียนขอรับเบี้ยยังชีพผู้ด้อยโอกาสกับเทศบาลตำบลพนาและเป็นกำลังใจแก่ผู้ด้อยโอกาสในการดำรงชีพ	สำนักปลัด	
รวม	๒ โครงการ			๓๐,๐๐๐	๓๐,๐๐๐	๓๐,๐๐๐	๓๐,๐๐๐	๓๐,๐๐๐				
				๕,๑๕๕,๐๐๐	๕,๕๕๕,๐๐๐	๖,๐๗๖,๔๐๐	๖,๖๐๖,๓๐๐	๗,๑๒๗,๘๐๐	๗,๖๖๗,๘๐๐			

รวมทั้งสิ้น ๓ โครงการ

รายละเอียดโครงการพัฒนา

แผนพัฒนาท้องถิ่น (พ.ศ. ๒๕๖๖ - ๒๕๗๐)

เทศบาลตำบลพนา อำเภอพนา จังหวัดอำนาจเจริญ

ยุทธศาสตร์จังหวัด ประเด็นการพัฒนาที่ ๒ การพัฒนาคน มั่นคง เข้มแข็ง และทันสมัย ตามหลักปรัชญาของเศรษฐกิจพอเพียง  
 ยุทธศาสตร์การพัฒนาขององค์กรปกครองส่วนท้องถิ่นในเขตจังหวัด ยุทธศาสตร์ที่ ๒ ส่งเสริมการศึกษา ศาสนา อนุรักษ์ประเพณี วัฒนธรรม และภูมิปัญญาท้องถิ่น  
 ๒ ยุทธศาสตร์การพัฒนาเทศบาลตำบลพนา ยุทธศาสตร์ที่ ๓ ด้านการท่องเที่ยว วัฒนธรรม ศิลปะประเพณี (Tourism, Culture, Art and Tradition)  
 ๒.๖ แผนงานการศึกษา วัฒนธรรมและนันทนาการ ๒.๖.๓ งานศาสนาวัฒนธรรมท้องถิ่น

แบบ ผ.๑๒

ที่	โครงการ	วัตถุประสงค์	เป้าหมาย (ผลผลิตของโครงการ)	งบประมาณ					ตัวชี้วัด(KPI)	ผลลัพธ์ที่คาดว่าจะได้รับ	หน่วยงาน ที่รับผิดชอบ
				๒๕๖๖ (บาท)	๒๕๖๗ (บาท)	๒๕๖๘ (บาท)	๒๕๖๙ (บาท)	๒๕๗๐ (บาท)			
๑	โครงการจัดงานประเพณี บุญปวารณากรรม	-เพื่อส่งเสริมและสืบทอดกิจกรรม ทางศาสนาวัฒนธรรมท้องถิ่น ๑๒ คลอง ๑๔ -เพื่อส่งเสริมให้ประชาชนได้ศึกษา หลักธรรมคำสอนและนำไปปฏิบัติ ในชีวิตประจำวัน	-จัดงานประเพณี บุญปวารณากรรม จำนวน ๙ วัน	๓๐,๐๐๐	๓๐,๐๐๐	๓๐,๐๐๐	๓๐,๐๐๐	๓๐,๐๐๐	ร้อยละ ๙๐ ของ ผู้เข้าร่วมงาน ได้ศึกษาหลักธรรม คำสอนและนำไป ปฏิบัติในชีวิต ประจำวัน	-เป็นการส่งเสริมและสืบทอด กิจกรรมทางศาสนาวัฒนธรรม ท้องถิ่น ๑๒ คลอง ๑๔ -เพื่อส่งเสริมให้ประชาชน ได้ศึกษาหลักธรรม คำสอน และนำไปปฏิบัติ ในชีวิตประจำวัน	กองการศึกษา
๒	โครงการจัดกิจกรรมวันเข้า พรรษา	-เพื่อส่งเสริมและสืบทอดกิจกรรม ทางศาสนาวัฒนธรรมท้องถิ่น ๑๒ คลอง ๑๔	จัดกิจกรรมลดละเล็ก อบายมุข รักษาศีล ๕ ให้กับนักเรียนเยาวชน ประชาชน	๕,๐๐๐	๕,๐๐๐	๕,๐๐๐	๕,๐๐๐	๕,๐๐๐	จำนวนนักเรียน เยาวชน ประชาชน ลดละเล็ก อบายมุขรักษา ศีล ๕ เพิ่มมากขึ้น	- เป็นการส่งเสริมและ สืบทอดกิจกรรม ทางศาสนาวัฒนธรรม ท้องถิ่น ๑๒ คลอง ๑๔	กองการศึกษา
๓	โครงการจัดงานประเพณีบุญ เดือนสาม (นมัสการองค์ พระเหลาเทพนิมิต)	-เพื่อส่งเสริมงานประเพณีท้องถิ่น -เพื่อสืบทอดวัฒนธรรมที่ตั้งงาม -เพื่อส่งเสริมให้ประชาชนมีคุณธรรม และจริยธรรม	จัดงานประเพณี บุญเดือนสาม (นมัสการองค์พระเหลา เทพนิมิต) จำนวน ๓ วัน ณ วัดพระเหลาเทพนิมิต	๓๐,๐๐๐	๓๐,๐๐๐	๓๐,๐๐๐	๓๐,๐๐๐	๓๐,๐๐๐	ร้อยละ ๙๐ ของผู้เข้า ร่วมโครงการ มีความพึงพอใจ	-เป็นการส่งเสริมงาน ประเพณีท้องถิ่น -เป็นการสืบทอด วัฒนธรรมที่ตั้งงาม -เป็นการส่งเสริมให้ประชาชน มีคุณธรรมและจริยธรรม	กองการศึกษา
รวม	๓ โครงการ			๖๕,๐๐๐	๖๕,๐๐๐	๖๕,๐๐๐	๖๕,๐๐๐	๖๕,๐๐๐			

รายละเอียดโครงการพัฒนา

แผนพัฒนาท้องถิ่น (พ.ศ. ๒๕๖๖ - ๒๕๗๐)

เทศบาลตำบลพนา อำเภอพนา จังหวัดอำนาจเจริญ

- ก ยุทธศาสตร์จังหวัด ประเด็นการพัฒนาที่ ๒ การพัฒนาคน ชุมชน ภูมิปัญญา วัฒนธรรม ตามหลักปรัชญาของเศรษฐกิจพอเพียง  
 ข ยุทธศาสตร์การพัฒนาขององค์กรปกครองส่วนท้องถิ่นในเขตจังหวัด ยุทธศาสตร์ที่ ๒ ส่งเสริมการศึกษา ศาสนา อนุรักษ์ประเพณี วัฒนธรรม และภูมิปัญญาท้องถิ่น  
 ๒ ยุทธศาสตร์การพัฒนาเทศบาลตำบลพนา ยุทธศาสตร์ที่ ๓ ด้านการท่องเที่ยว วัฒนธรรม ศิลปะประเพณี (Tourism, Culture, Art and Tradition)  
 ๒.๖ แผนงานการศึกษา วัฒนธรรมและนันทนาการ ๒.๖.๓ งานศาสนาวัฒนธรรมท้องถิ่น

แบบ ผ.๐๒

ที่	โครงการ	วัตถุประสงค์	เป้าหมาย (ผลผลิตของโครงการ)	งบประมาณ						ตัวชี้วัด(KPI)	ผลลัพธ์ที่คาดว่าจะได้รับ	หน่วยงาน ที่รับผิดชอบ
				๒๕๖๖ (บาท)	๒๕๖๗ (บาท)	๒๕๖๘ (บาท)	๒๕๖๙ (บาท)	๒๕๗๐ (บาท)	รวม			
๔	โครงการจัดงานวันออกพรรษา	-เพื่อส่งเสริมและสืบต่อกิจกรรมทางศาสนาวัฒนธรรมท้องถิ่น ๑๒ คลอง ๑๔	จัดงานวันออกพรรษา จำนวน ๑ วัน ณ วัดบูรพา	๕,๐๐๐	๕,๐๐๐	๕,๐๐๐	๕,๐๐๐	๕,๐๐๐	ร้อยละ ๙๐ ของผู้เข้าร่วมโครงการมีความพึงพอใจ	-เป็นการส่งเสริมและสืบต่อกิจกรรมทางศาสนาวัฒนธรรมท้องถิ่น ๑๒ คลอง ๑๔	กองการศึกษา	
๕	โครงการจัดงานประเพณี บุญบั้งไฟ (บุญเดือนหก)	-เพื่อสืบสานวัฒนธรรมประเพณีของท้องถิ่น	-จัดงานประเพณี บุญบั้งไฟ (บุญเดือนหก) ปีละ ๑ ครั้ง	๑๓๐,๐๐๐	๑๓๐,๐๐๐	๑๓๐,๐๐๐	๑๓๐,๐๐๐	๑๓๐,๐๐๐	ร้อยละ ๙๐ ของผู้เข้าร่วมโครงการมีความพึงพอใจ	-เป็นการสืบสานวัฒนธรรมประเพณีของท้องถิ่น	กองการศึกษา	
๖	โครงการจัดงานย้อนตำนาน ทศวรรษแห่งความร่วมมือสู่การเปลี่ยนแปลงที่รุ่งเรือง ยั่งยืน คืนความสุขชาวเมืองพนา	-เพื่อเป็นการจัดการแสดงนิทรรศการผลงานต่างๆ -เพื่อเป็นการจัดการแสดงบอกเล่าเรื่องราวในอดีตผสมผสานประเพณี วัฒนธรรมท้องถิ่น อีสาน -เพื่อเป็นการจัดการแข่งขันกีฬาและการเล่นพื้นบ้าน	- จัดงานย้อนตำนาน ทศวรรษแห่งความร่วมมือ สู่การเปลี่ยนแปลงที่รุ่งเรืองยั่งยืน คืนความสุขชาวเมืองพนา ปีละ ๑ ครั้ง	๒๐๐,๐๐๐	๒๐๐,๐๐๐	๒๐๐,๐๐๐	๒๐๐,๐๐๐	๒๐๐,๐๐๐	ร้อยละ ๙๐ ของผู้เข้าร่วมโครงการมีความพึงพอใจ	-มีการจัดการแสดงนิทรรศการผลงานต่างๆ -มีการจัดการแสดงบอกเล่าเรื่องราวในอดีตผสมผสานประเพณี วัฒนธรรมท้องถิ่น อีสาน -มีการจัดการแข่งขันกีฬา และการเล่นพื้นบ้าน	กองการศึกษา	
รวม	๓ โครงการ			๓๓๕,๐๐๐	๓๓๕,๐๐๐	๓๓๕,๐๐๐	๓๓๕,๐๐๐	๓๓๕,๐๐๐				

รายละเอียดโครงการพัฒนา

แผนพัฒนาท้องถิ่น (พ.ศ. ๒๕๖๖ - ๒๕๗๐)

เทศบาลตำบลพนา อำเภอพนา จังหวัดอำนาจเจริญ

- ก ยุทธศาสตร์จังหวัด ประเด็นการพัฒนาที่ ๒ การพัฒนาคน หมู่บ้าน ชุมชน ให้มีคุณภาพ มั่นคง เข้มแข็ง และทันสมัย ตามหลักปรัชญาของเศรษฐกิจพอเพียง  
 ข ยุทธศาสตร์การพัฒนาขององค์กรปกครองส่วนท้องถิ่นในเขตจังหวัด ยุทธศาสตร์ที่ ๒ ส่งเสริมการศึกษา ศาสนา อนุรักษ์ประเพณี วัฒนธรรม และภูมิปัญญาท้องถิ่น  
 ๒ ยุทธศาสตร์การพัฒนาเทศบาลตำบลพนา ยุทธศาสตร์ที่ ๓ ด้านการท่องเที่ยว วัฒนธรรม ศิลปะประเพณี (Tourism, Culture, Art and Tradition)  
 ๒.๖ แผนงานการศึกษา วัฒนธรรมและนันทนาการ ๒.๖.๓ งานศาสนาวัฒนธรรมท้องถิ่น

แบบ ผ.๐๒

ที่	โครงการ	วัตถุประสงค์	เป้าหมาย (ผลผลิตของโครงการ)	งบประมาณ					ตัวชี้วัด(KPI)	ผลลัพธ์ที่คาดว่าจะได้รับ	หน่วยงาน ที่รับผิดชอบ
				๒๕๖๖ (บาท)	๒๕๖๗ (บาท)	๒๕๖๘ (บาท)	๒๕๖๙ (บาท)	๒๕๗๐ (บาท)			
๗	โครงการจัดงานววงสงกรานต์เจ้าปู่	- เพื่อเป็นการบวงสรวงศาลเจ้าปู่ ให้เป็นที่เคารพสักการะกราบไหว้ ของประชาชนทั่วไป -เพื่อเป็นที่ยึดเหนี่ยวและศูนย์รวมจิตใจของ ประชาชนทั่วไป - เพื่อความเป็นสิริมงคลและรักษาประเพณี อันดีงามไว้	จัดงานพิธีบวงสรวง สมโภชเจ้าปู่ ปีละ ๑ ครั้ง	๑๐๐,๐๐๐	๑๐๐,๐๐๐	๑๐๐,๐๐๐	๑๐๐,๐๐๐	๑๐๐,๐๐๐	ร้อยละ ๙๐ ของผู้เข้า ร่วมโครงการ มีความพึงพอใจ	-เพื่อเป็นการบวงสรวง ศาลเจ้าปู่ให้เป็นที่เคารพ สักการะกราบไหว้ ของประชาชนทั่วไป -เพื่อเป็นที่ยึดเหนี่ยว และศูนย์รวมจิตใจ ของประชาชนทั่วไป เพื่อความ เป็นสิริมงคลและ รักษาประเพณีอันดีงามไว้	กองการศึกษา
๘	โครงการส่งเสริมภูมิปัญญาและ ถ่ายทอดความรู้ทางภูมิปัญญา ให้กับนักเรียน	-เพื่อเป็นการถ่ายทอดภูมิปัญญาท้องถิ่น ให้กับลูกหลานเยาวชนเป็นการสืบทอด อนุรักษ์ส่งเสริมภูมิปัญญาให้ชนรุ่นหลังได้ รับทราบต่อไป	จัดกิจกรรมส่งเสริม ภูมิปัญญา และถ่ายทอดความ รู้ทางภูมิปัญญา ท้องถิ่นให้กับนักเรียน ของโรงเรียนในสังกัด เทศบาลตำบลพนา	๒๐,๐๐๐	๒๐,๐๐๐	๒๐,๐๐๐	๒๐,๐๐๐	๒๐,๐๐๐	ร้อยละ ๙๐ ของนักเรียนที่ เข้าร่วมโครงการ ได้เรียนรู้ ภูมิปัญญาท้องถิ่น	-ลูกหลานเยาวชนได้รับ การถ่ายทอดภูมิปัญญา ท้องถิ่น ซึ่งถือเป็นการ อนุรักษ์ส่งเสริมภูมิปัญญา ให้ชนรุ่นหลังได้รับทราบ	กองการศึกษา
รวม	๒ โครงการ			๑๒๐,๐๐๐	๑๒๐,๐๐๐	๑๒๐,๐๐๐	๑๒๐,๐๐๐	๑๒๐,๐๐๐			

รายละเอียดโครงการพัฒนา

แผนพัฒนาท้องถิ่น (พ.ศ. ๒๕๖๖ - ๒๕๗๐)

เทศบาลตำบลพนา อำเภอพนา จังหวัดอำนาจเจริญ

- ก ยุทธศาสตร์จังหวัด ประเด็นการพัฒนาที่ ๒ การพัฒนาคน หมู่บ้าน ชุมชน ให้มีคุณภาพ มั่นคง เข้มแข็ง และทันสมัย ตามหลักปรัชญาของเศรษฐกิจพอเพียง  
 ข ยุทธศาสตร์การพัฒนาขององค์กรปกครองส่วนท้องถิ่นในเขตจังหวัด ยุทธศาสตร์ที่ ๒ ส่งเสริมการศึกษา ศาสนา อนุรักษ์ประเพณี วัฒนธรรม และภูมิปัญญาท้องถิ่น  
 ๒ ยุทธศาสตร์การพัฒนาเทศบาลตำบลพนา ยุทธศาสตร์ที่ ๓ ด้านการท่องเที่ยว วัฒนธรรม ศิลปะประเพณี (Tourism, Culture, Art and Tradition)  
 ๒.๖ แผนงานการศาสนา วัฒนธรรมและนันทนาการ ๒.๖.๓ งานศาสนาวัฒนธรรมท้องถิ่น

แบบ ผ.๑๒

ที่	โครงการ	วัตถุประสงค์	เป้าหมาย (ผลผลิตของโครงการ)	งบประมาณ					ตัวชี้วัด (KPI)	ผลลัพธ์ที่คาดว่าจะได้รับ	หน่วยงาน ที่รับผิดชอบ
				๒๕๖๖ (บาท)	๒๕๖๗ (บาท)	๒๕๖๘ (บาท)	๒๕๖๙ (บาท)	๒๕๗๐ (บาท)			
๙	โครงการจัดทำระเบียบ ประจักษ์ชุมชน/ ทำเนียบภูมิปัญญาท้องถิ่น	-เป็นการจัดทำทำเนียบประจักษ์ชุมชน ทำเนียบภูมิปัญญาท้องถิ่น	จัดทำบอร์ดทำเนียบ ประจักษ์ชุมชน ทำเนียบภูมิปัญญา ท้องถิ่นของทั้ง ๕ ชุมชน	๑๐๐,๐๐๐	๑๐๐,๐๐๐	๑๐๐,๐๐๐	๑๐๐,๐๐๐	๑๐๐,๐๐๐	มีทำเนียบปรากฏ ชุมชน/ทำเนียบ ภูมิปัญญาท้องถิ่น	-มีการบวกรวบรวมศาลเจ้าปู่ ให้เป็นสถานที่ศักดิ์สิทธิ์และ เคารพสักการะกราบไหว้ ของประชาชนทั่วไป -เป็นที่ยึดเหนี่ยวและศูนย์ รวมจิตใจของประชาชน ทั่วไป -เพื่อความเป็นสิริมงคล และรักษาประเพณีดั้งเดิมไว้	กองการศึกษา
๑๐	โครงการจัดงานสืบสานประเพณี ศิลปวัฒนธรรมเมืองพนา	-เพื่อส่งเสริมสนับสนุนและอนุรักษ์ประเพณี และวัฒนธรรมท้องถิ่น -เพื่อสร้างโอกาสให้คนจากท้องถิ่นอื่นหรือนัก ท่องเที่ยวได้เรียนรู้ประวัติศาสตร์ และศิลปวัฒนธรรมเมืองพนา -เพื่อส่งเสริมมีส่วนร่วมของประชาชน และหน่วยงานราชการทุกภาคส่วน	จัดงานสืบสาน ประเพณีศิลปวัฒนธรรม เมืองพนาจำนวน ๕ วัน	๕๐,๐๐๐	๕๐,๐๐๐	๕๐,๐๐๐	๕๐,๐๐๐	๕๐,๐๐๐	ร้อยละ ๙๐ ของผู้เข้าร่วม โครงการมี ความพึงพอใจ	-เป็นการส่งเสริมสนับสนุน และอนุรักษ์ประเพณีและ วัฒนธรรมท้องถิ่นเป็นการ สร้างโอกาสให้คน จากท้องถิ่นอื่นหรือนัก ท่องเที่ยวได้เรียนรู้ประวัติ ศาสตร์และศิลปวัฒนธรรม ธรรมเมืองพนา -เป็นการส่งเสริมการมี ส่วนร่วมของประชาชน และหน่วยงานของ ทุกภาคส่วน	กองการศึกษา

รายละเอียดโครงการพัฒนา

แผนพัฒนาท้องถิ่น (พ.ศ. ๒๕๖๖ - ๒๕๗๐)

เทศบาลตำบลพนา อำเภอพนา จังหวัดอำนาจเจริญ

ก ยุทธศาสตร์จังหวัด ประเด็นการพัฒนาที่ ๒ การพัฒนาคน หมู่บ้าน ชุมชน ให้มีคุณภาพ มั่นคง เข้มแข็ง และทันสมัย ตามหลักปรัชญาของเศรษฐกิจพอเพียง  
 ข ยุทธศาสตร์การพัฒนาขององค์กรปกครองส่วนท้องถิ่นในเขตจังหวัด ยุทธศาสตร์ที่ ๒ ส่งเสริมการศึกษา ศาสนา อนุรักษ์ประเพณี วัฒนธรรม และภูมิปัญญาท้องถิ่น  
 ๒ ยุทธศาสตร์การพัฒนาเทศบาลตำบลพนา ยุทธศาสตร์ที่ ๓ ด้านการท่องเที่ยว วัฒนธรรม ศิลปะประเพณี (Tourism, Culture, Art and Tradition)  
 ๒.๖ แผนงานการศึกษา วัฒนธรรมและนันทนาการ ๒.๖.๓ งานศาสนากิจกรรมท้องถิ่น

แบบ ผ.๐๒

ที่	โครงการ	วัตถุประสงค์	เป้าหมาย (ผลผลิตของโครงการ)	งบประมาณ					ตัวชี้วัด(KPI)	ผลลัพธ์ที่คาดว่าจะได้รับ	หน่วยงาน ที่รับผิดชอบ
				๒๕๖๖ (บาท)	๒๕๖๗ (บาท)	๒๕๖๘ (บาท)	๒๕๖๙ (บาท)	๒๕๗๐ (บาท)			
๑๑	โครงการจัดงานสมโภชศาลหลักเมืองอำเภอพนา	เพื่อเป็นการสมโภชศาลหลักเมืองที่เป็น สิ่งศักดิ์สิทธิ์และเคารพสักการะของ ประชาชนเป็นที่ยึดเหนี่ยวและศรัทธา ของประชาชน	จัดงานบวงสรวงสมโภช ศาลหลักเมือง อำเภอพนาทุกปี	๒๐๐,๐๐๐	๒๐๐,๐๐๐	๒๐๐,๐๐๐	๒๐๐,๐๐๐	๒๐๐,๐๐๐	ร้อยละ ๙๐ ของผู้เข้าร่วม โครงการมีความ พึงพอใจ	เป็นภาพบวงสรวง ศาลหลักเมืองที่เป็น สิ่งศักดิ์สิทธิ์และ เคารพสักการะของประชาชน เป็นที่ยึดเหนี่ยวและศรัทธา รวมจิตใจของประชาชน	กองการศึกษา
๑๒	โครงการจัดงานสงกรานต์และผู้สูงอายุแห่งชาติ	-เพื่อสืบสานวัฒนธรรมประเพณีท้องถิ่น -เพื่อส่งเสริมให้ประชาชนได้มีถึงบุญคุณ ผู้สูงอายุ -เพื่อส่งเสริมการท่องเที่ยวท้องถิ่น	จัดงานสงกรานต์ และผู้สูงอายุ แห่งชาติทุกปี	๘๐,๐๐๐	๘๐,๐๐๐	๘๐,๐๐๐	๘๐,๐๐๐	๘๐,๐๐๐	ร้อยละ ๙๐ ของผู้เข้าร่วม โครงการมี ความพึงพอใจ	-เป็นการสืบสานวัฒนธรรม ประเพณีท้องถิ่น -เป็นการส่งเสริมให้ ประชาชนได้มีถึงบุญคุณ ผู้สูงอายุ -เพื่อส่งเสริมการท่องเที่ยว ในท้องถิ่น	กองการศึกษา
๑๓	โครงการทำบุญตักบาตรเนื่องในวันขึ้นปีใหม่	-เพื่อเป็นการเฉลิมฉลองปีใหม่ -เพื่อเป็นการสืบสานวัฒนธรรมประเพณี อันดีงามของไทยไว้	จัดงานวันขึ้นปีใหม่ จำนวน ๑ วัน (วันที่ ๑ มกราคม ของทุกปี)	๑๐,๐๐๐	๑๐,๐๐๐	๑๐,๐๐๐	๑๐,๐๐๐	๑๐,๐๐๐	ร้อยละ ๙๐ ของผู้เข้าร่วม โครงการมีความ พึงพอใจ	- เป็นการเฉลิมฉลอง พุทธศักราชใหม่ - เป็นการสืบสาน วัฒนธรรมประเพณี อันดีงามของไทยไว้	กองการศึกษา
รวม	๓ โครงการ			๒๘๐,๐๐๐	๒๘๐,๐๐๐	๒๘๐,๐๐๐	๒๘๐,๐๐๐	๒๘๐,๐๐๐			

## รายละเอียดโครงการพัฒนา

แผนพัฒนาท้องถิ่น (พ.ศ. ๒๕๖๖ - ๒๕๗๐)

เทศบาลตำบลพนา อำเภอพนา จังหวัดอำนาจเจริญ

ก ยุทธศาสตร์จังหวัด ประเด็นการพัฒนาที่ ๒ การพัฒนาคน หมู่บ้าน ชุมชน ให้มีคุณภาพ มั่นคง เข้มแข็ง และทันสมัย ตามหลักปรัชญาของเศรษฐกิจพอเพียง

ข ยุทธศาสตร์การพัฒนาขององค์กรปกครองส่วนท้องถิ่นในเขตจังหวัด ยุทธศาสตร์ที่ ๒ ส่งเสริมการศึกษา ศาสนา อนุรักษ์ประเพณี วัฒนธรรม และภูมิปัญญาท้องถิ่น

๒ ยุทธศาสตร์การพัฒนาเทศบาลตำบลพนา ยุทธศาสตร์ที่ ๓ ด้านการท่องเที่ยว วัฒนธรรม ศิลปะประเพณี (Tourism, Culture, Art and Tradition)

๒.๖ แผนงานการศึกษา วัฒนธรรมและนันทนาการ ๒.๖.๓ งานศาสนาควัฒนธรรมท้องถิ่น

แบบ ผ.๐๒

ที่	โครงการ	วัตถุประสงค์	เป้าหมาย (ผลผลิตของโครงการ)	งบประมาณ					ตัวชี้วัด(KPI)	ผลลัพธ์ที่คาดว่าจะได้รับ	หน่วยงาน ที่รับผิดชอบ
				๒๕๖๖ (บาท)	๒๕๖๗ (บาท)	๒๕๖๘ (บาท)	๒๕๖๙ (บาท)	๒๕๗๐ (บาท)			
๑๔	โครงการถ่ายทอดภูมิปัญญาท้องถิ่นจากผู้สูงอายุสู่เด็กและเยาวชน	-เพื่อส่งเสริมให้เด็กและเยาวชนได้รู้จักแหล่งเรียนรู้จากประสบการณ์ตรง -เพื่อให้เด็กและเยาวชนเกิดความคิดความภาคภูมิใจในท้องถิ่น	-จัดกิจกรรมถ่ายทอดภูมิปัญญาท้องถิ่นจากผู้สูงอายุสู่เด็กและเยาวชน	๒๐,๐๐๐	๒๐,๐๐๐	๒๐,๐๐๐	๒๐,๐๐๐	๒๐,๐๐๐	ร้อยละ ๙๐ ของผู้เข้าร่วมโครงการได้รู้จักแหล่งเรียนรู้และเรียนรู้จากประสบการณ์ตรง -เด็กและเยาวชนเกิดความภาคภูมิใจในท้องถิ่น	กองการศึกษา	
๑๕	โครงการจัดงานวันวิสาขบูชา	-เพื่อส่งเสริมและทำนุบำรุงพระพุทธศาสนา -เพื่อให้พนักงานเทศบาลลูกจ้างประจำ พนักงานจ้างได้ทำบุญตักบาตรปล่อยสัตว์และลด ละ เลิก อบายมุข	-จัดกิจกรรมเนื่องในวันวิสาขบูชา -ทำบุญตักบาตร -ลด ละ เลิก อบายมุขและงดเว้นจากการฆ่าสัตว์	๑๐,๐๐๐	๑๐,๐๐๐	๑๐,๐๐๐	๑๐,๐๐๐	๑๐,๐๐๐	ร้อยละ ๙๐ ของผู้เข้าร่วมโครงการมีความพึงพอใจ	กองการศึกษา ทำนุบำรุงพระพุทธศาสนา -เป็นการให้พนักงานเทศบาลลูกจ้างประจำ พนักงานจ้างได้ทำบุญตักบาตร ปล่อยสัตว์ และลด ละ เลิก อบายมุข	กองการศึกษา
๑๖	โครงการจัดงานประเพณีบุญเดือนสาม (บุญข้าวจี่)	-เพื่อส่งเสริมและสืบทอดกิจกรรมทางศาสนา วัฒนธรรมท้องถิ่น ฮีต ๑๒ คลอง ๑๔ -เพื่อส่งเสริมให้ประชาชนได้ศึกษาหลักธรรมคำสอน และ นำไปปฏิบัติในชีวิตประจำวัน	จัดงานประเพณีบุญเดือนสาม (บุญข้าวจี่) ปีละ ๑ ครั้ง	๕,๐๐๐	๕,๐๐๐	๕,๐๐๐	๕,๐๐๐	๕,๐๐๐	ร้อยละ ๙๐ ของผู้เข้าร่วมโครงการมีความพึงพอใจ	กองการศึกษา สืบทอดกิจกรรมทางศาสนา วัฒนธรรมท้องถิ่น ฮีต ๑๒ คลอง ๑๔ -เพื่อส่งเสริมให้ประชาชนได้ศึกษาหลักธรรมคำสอน และนำไปปฏิบัติในชีวิตประจำวัน	กองการศึกษา

รายละเอียดโครงการพัฒนา

แผนพัฒนาท้องถิ่น (พ.ศ. ๒๕๖๖ - ๒๕๗๐)

เทศบาลตำบลพนา อำเภอพนา จังหวัดอำนาจเจริญ

ก ยุทธศาสตร์จังหวัด ประเด็นการพัฒนาที่ ๒ การพัฒนาคน หมู่บ้าน ชุมชน ให้มีคุณภาพ มั่นคง เข้มแข็ง และทันสมัย ตามหลักปรัชญาของเศรษฐกิจพอเพียง  
 ข ยุทธศาสตร์การพัฒนาขององค์กรปกครองส่วนท้องถิ่นในเขตจังหวัด ยุทธศาสตร์ที่ ๒ ส่งเสริมการศึกษา ศาสนา อนุรักษ์ประเพณี วัฒนธรรม และภูมิปัญญาท้องถิ่น  
 ๒ ยุทธศาสตร์การพัฒนาเทศบาลตำบลพนา ยุทธศาสตร์ที่ ๓ ด้านการท่องเที่ยว วัฒนธรรม ศิลปะประเพณี (Tourism, Culture, Art and Tradition)  
 ๒.๖ แผนงานบริหารสถาน วัฒนธรรมและนันทนาการ ๒.๖.๓ งานศาสนาวัฒนธรรมท้องถิ่น

แบบ ผ.๐๒

ที่	โครงการ	วัตถุประสงค์	เป้าหมาย (ผลผลิตของโครงการ)	งบประมาณ					ตัวชี้วัด(KPI)	ผลลัพธ์ที่คาดว่าจะได้รับ	หน่วยงาน ที่รับผิดชอบ
				๒๕๖๖ (บาท)	๒๕๖๗ (บาท)	๒๕๖๘ (บาท)	๒๕๖๙ (บาท)	๒๕๗๐ (บาท)			
๑๗	โครงการจัดงานประเพณี บุญเดือนเก้า (บุญข้าวประดับดิน)	-เพื่อส่งเสริมและสืบทอดกิจกรรม ทางศาสนาวัฒนธรรมท้องถิ่น ยึด ๑๒ คลอง ๑๔ -เพื่อส่งเสริมให้ประชาชนได้ศึกษา หลักธรรม คำสอน และ นำไปปฏิบัติ ชีวิตประจำวัน	จัดงานประเพณี บุญเดือนเก้า (บุญข้าวประดับดิน) ปีละ ๑ ครั้ง	๕,๐๐๐ (บาท)	๕,๐๐๐ (บาท)	๕,๐๐๐ (บาท)	๕,๐๐๐ (บาท)	๕,๐๐๐ (บาท)	ร้อยละ ๙๐ ของผู้เข้าร่วม โครงการมี ความพึงพอใจ	-เป็นการส่งเสริมและ สืบทอดกิจกรรมทางศาสนา วัฒนธรรมท้องถิ่น ยึด ๑๒ คลอง ๑๔ -เป็นการส่งเสริมให้ ประชาชนได้ศึกษา หลักธรรม คำสอน และ นำไปปฏิบัติชีวิตประจำวัน	กองการศึกษา
๑๘	โครงการจัดงานประเพณี บุญเดือนสิบ (บุญข้าวสาก)	-เพื่อส่งเสริมและสืบทอดกิจกรรม ทางศาสนาวัฒนธรรมท้องถิ่น ยึด ๑๒ คลอง ๑๔ -เพื่อส่งเสริมให้ประชาชนได้ศึกษา หลักธรรม คำสอน และ นำไปปฏิบัติ ในชีวิตประจำวัน	จัดงานประเพณี บุญเดือนสิบ(บุญข้าวสาก) ปีละ ๑ ครั้ง	๕,๐๐๐ (บาท)	๕,๐๐๐ (บาท)	๕,๐๐๐ (บาท)	๕,๐๐๐ (บาท)	๕,๐๐๐ (บาท)	ร้อยละ ๙๐ ของผู้เข้าร่วม โครงการมีความ พึงพอใจ	-เป็นการส่งเสริมและสืบทอด กิจกรรมทางศาสนาวัฒนธรรม ท้องถิ่น ยึด ๑๒คลอง ๑๔ -เป็นการส่งเสริมให้ ประชาชนได้ศึกษา หลักธรรม คำสอน และ นำไปปฏิบัติชีวิตประจำวัน	กองการศึกษา
รวม	๒ โครงการ			๑๐,๐๐๐	๑๐,๐๐๐	๑๐,๐๐๐	๑๐,๐๐๐	๑๐,๐๐๐			

รายละเอียดโครงการพัฒนา

แผนพัฒนาท้องถิ่น (พ.ศ. ๒๕๖๖ - ๒๕๗๐)

เทศบาลตำบลพนา อำเภอพนา จังหวัดอำนาจเจริญ

- ก ยุทธศาสตร์จังหวัด ประเด็นการพัฒนาที่ ๒ การพัฒนาคน หมู่บ้าน ชุมชน ให้มีคุณภาพ มั่นคง เข้มแข็ง และทันสมัย ตามหลักปรัชญาของเศรษฐกิจพอเพียง  
 ข ยุทธศาสตร์การพัฒนาขององค์กรปกครองส่วนท้องถิ่นในเขตจังหวัด ยุทธศาสตร์ที่ ๒ ส่งเสริมการศึกษา ศาสนา อนุรักษ์ประเพณี วัฒนธรรม และภูมิปัญญาท้องถิ่น  
 ๒ ยุทธศาสตร์การพัฒนาเทศบาลตำบลพนา ยุทธศาสตร์ที่ ๓ ด้านการท่องเที่ยว วัฒนธรรม ศิลปะประเพณี (Tourism, Culture, Art and Tradition)  
 ๒.๖ แผนงานการศาสนา วัฒนธรรมและนันทนาการ ๒.๖.๓ งานศาสนาวัฒนธรรมท้องถิ่น

แบบ ผ.๐๒

ที่	โครงการ	วัตถุประสงค์	เป้าหมาย (ผลผลิตของโครงการ)	งบประมาณ					ตัวชี้วัด(KPI)	ผลลัพธ์ที่คาดว่าจะได้รับ	หน่วยงาน ที่รับผิดชอบ
				๒๕๖๖ (บาท)	๒๕๖๗ (บาท)	๒๕๖๘ (บาท)	๒๕๖๙ (บาท)	๒๕๗๐ (บาท)			
๑๙	โครงการจัดงานประเพณี บุญเดือนสิบสอง (บุญกฐิน)	-เพื่อส่งเสริมและสืบทอดกิจกรรม ทางศาสนาวัฒนธรรมท้องถิ่น ฮีต ๑๒ คลอง ๑๔ -เพื่อส่งเสริมให้ประชาชนได้ศึกษา หลักธรรม คำสอน และ นำไปปฏิบัติ ชีวิตประจำวัน	-จัดงานประเพณี บุญเดือนสิบสอง (บุญกฐิน) ปีละ ๑ ครั้ง	๕,๐๐๐ (บาท)	๕,๐๐๐ (บาท)	๕,๐๐๐ (บาท)	๕,๐๐๐ (บาท)	๕,๐๐๐ (บาท)	ร้อยละ ๙๐ ของผู้เข้าร่วม โครงการมี ความพึงพอใจ	-เป็นการส่งเสริมและสืบทอด กิจกรรมทางศาสนาวัฒนธรรม ท้องถิ่น ฮีต ๑๒ 'คลอง ๑๔ -เป็นการส่งเสริมให้ ประชาชนได้ศึกษาหลักธรรม คำสอนและนำไปปฏิบัติ ในชีวิตประจำวัน	กองการศึกษา
๒๐	โครงการขอรับเงินสนับสนุน จัดงานประเพณีฮีตสิบสอง และงานประจำปี จังหวัดอำนาจเจริญ	-เพื่อสนับสนุนการจัดงานประเพณี ฮีตสิบสองและงานประจำปีจังหวัด อำนาจเจริญ	-สนับสนุนการจัดงาน ประเพณีฮีตสิบสอง และงานประจำปี จังหวัดอำนาจเจริญ ปีละ ๑ ครั้ง	๒๐,๐๐๐ (บาท)	๒๐,๐๐๐ (บาท)	๒๐,๐๐๐ (บาท)	๒๐,๐๐๐ (บาท)	๒๐,๐๐๐ (บาท)	สนับสนุนการจัดงาน ประเพณีฮีตสิบสอง และงานประจำปี จังหวัดอำนาจเจริญ	-เป็นการสนับสนุนการ จัดงานประเพณี ฮีตสิบสองและงาน ประจำปีจังหวัดอำนาจเจริญ	กองการศึกษา
รวม	๒ โครงการ			๒๕,๐๐๐	๒๕,๐๐๐	๒๕,๐๐๐	๒๕,๐๐๐	๒๕,๐๐๐			



รายละเอียดโครงการพัฒนา

แผนพัฒนาท้องถิ่น (พ.ศ. ๒๕๖๖ - ๒๕๗๐)

เทศบาลตำบลพนา อำเภอพนา จังหวัดอำนาจเจริญ

ก ยุทธศาสตร์จังหวัด ประเด็นการพัฒนาที่ ๒ การพัฒนาคน หมู่บ้าน ชุมชน ให้มีคุณภาพ มั่นคง เข้มแข็ง และทันสมัย ตามหลักปรัชญาของเศรษฐกิจพอเพียง

ข ยุทธศาสตร์การพัฒนาขององค์กรปกครองส่วนท้องถิ่นในเขตจังหวัด ยุทธศาสตร์ที่ ๒ ส่งเสริมการศึกษา ศาสนา อนุรักษ์ประเพณี วัฒนธรรม และภูมิปัญญาท้องถิ่น

๒ ยุทธศาสตร์การพัฒนาเทศบาลพนา ยุทธศาสตร์ที่ ๓ ด้านการท่องเที่ยว วัฒนธรรม ศิลปะประเพณี (Tourism, Culture, Art and Tradition)

๒.๖ แผนงานการศึกษา วัฒนธรรมและนันทนาการ ๒.๖.๔ งานวิชาการวางแผนและส่งเสริมการท่องเที่ยว

แบบ ผ.๐๒

ที่	โครงการ	วัตถุประสงค์	เป้าหมาย (ผลผลิตของโครงการ)	งบประมาณ					ตัวชี้วัด(KPI)	ผลลัพธ์ที่คาดว่าจะได้รับ	หน่วยงาน ที่รับผิดชอบ
				๒๕๖๖ (บาท)	๒๕๖๗ (บาท)	๒๕๖๘ (บาท)	๒๕๖๙ (บาท)	๒๕๗๐ (บาท)			
๑	โครงการจัดซื้อที่ดินเกาะกลาง ลำห้วยพระเหลาพร้อมสร้างสวน สาธารณะพักผ่อนหย่อนใจ ม.๑ ต.พนา อ.พนา จ.อำนาจเจริญ	-เพื่อปรับปรุงเป็นสถานที่พักผ่อนหย่อนใจ ของประชาชน -เพื่อส่งเสริมให้เป็นสถานที่ท่องเที่ยว ในเขตเทศบาล	จัดซื้อที่ดิน ๑ แปลง เพื่อก่อสร้าง สวนสาธารณะ	๑๐๐,๐๐๐	๑๐๐,๐๐๐	๑๐๐,๐๐๐	๑๐๐,๐๐๐	๑๐๐,๐๐๐	เพิ่มแหล่ง ท่องเที่ยว	-ประชาชนที่พักผ่อน หย่อนใจ -ได้ใกล้ชิดกับธรรมชาติ ป่าไม้ แหล่งน้ำ	กองการศึกษา
๒	โครงการส่งเสริมการ ท่องเที่ยวเชิงวัฒนธรรม สถานการดูแลสุขภาพ แบบองค์รวม "ทางสายถึง แรลลี่จักรยาน ย้อนรอยตำนานเมืองพนา	- เพื่อส่งเสริมความรักสามัคคี สร้างสัมพันธ์ภาพที่ดี - เพื่อส่งเสริมการสร้างสุขภาพ ส่งเสริมการ ออกกำลังกาย - เพื่อส่งเสริมการท่องเที่ยวในท้องถิ่น	- จัดกิจกรรม ทางยลถึง แรลลี่จักรยาน ย้อนตำนาน เมืองพนา ปีละ ๑ ครั้ง	๑๐๐,๐๐๐	๑๐๐,๐๐๐	๑๐๐,๐๐๐	๑๐๐,๐๐๐	ร้อยละ ๙๐ ของผู้เข้าร่วม กิจกรรมเกิดความ พึงพอใจ	-เป็นการส่งเสริมความรัก สามัคคีสร้างสัมพันธ์ ภาพที่ดี -เป็นการส่งเสริมการสร้าง สุขภาพ ส่งเสริมการ ออกกำลังกาย -เป็นการส่งเสริมการ ท่องเที่ยวในท้องถิ่น	กองการศึกษา	
๓	โครงการก่อสร้างปรับปรุง ศาลเจ้าปู่ วนอุทยานดอนเจ้าปู่ ม.๗ ต.พนา อ.พนา จ.อำนาจเจริญ	- เพื่อบูรณะซ่อมแซมภูมิทัศน์ศาลเจ้าปู่ ให้มีสภาพสมบูรณ์ -เพื่อรองรับนักท่องเที่ยวที่มาสักการะศาล เจ้าปู่	ซ่อมแซมภูมิทัศน์ ศาลเจ้าปู่ ตามแบบแปลนที่ เทศบาลตำบลพนา กำหนด	๓๐๐,๐๐๐	๓๐๐,๐๐๐	๓๐๐,๐๐๐	๓๐๐,๐๐๐	ศาลเจ้าปู่ได้รับ การก่อสร้าง ปรับปรุงเพิ่มเติม บูรณะ ซ่อมแซม ภูมิทัศน์	- ศาลเจ้าปู่ได้รับการบูรณะ ซ่อมแซมภูมิทัศน์ - เป็นสถานที่รองรับ นักท่องเที่ยวที่มาสัก การะศาลเจ้าปู่	กองการศึกษา	
รวม	๓ โครงการ			๕๐๐,๐๐๐	๕๐๐,๐๐๐	๕๐๐,๐๐๐	๕๐๐,๐๐๐				

รายละเอียดโครงการพัฒนา

แผนพัฒนาท้องถิ่น (พ.ศ. ๒๕๖๖ - ๒๕๗๐)

เทศบาลตำบลพนา อำเภอพนา จังหวัดอำนาจเจริญ

ก ยุทธศาสตร์จังหวัด ประเด็นการพัฒนาที่ ๒ การพัฒนาคน หมู่บ้าน ชุมชน ให้มีคุณภาพ มั่นคง เข้มแข็ง และทันสมัย ตามหลักปรัชญาของเศรษฐกิจพอเพียง  
 ข ยุทธศาสตร์การพัฒนาขององค์กรปกครองส่วนท้องถิ่นในเขตจังหวัด ยุทธศาสตร์ที่ ๑. พัฒนาคุณภาพชีวิตของประชาชน ให้เป็นสังคมเมืองน่าอยู่

๔.ยุทธศาสตร์การพัฒนาเทศบาลตำบลพนา ยุทธศาสตร์ที่ ๔ ด้านโครงสร้างพื้นฐานและสาธารณูปการ (Infrastructure and Public Facilities )

๒.๔ แผนงาน...และชุมชน ๒.๔.๒ งานไฟฟ้าและประปา

แบบ ผ.๐๒

ที่	โครงการ	วัตถุประสงค์	เป้าหมาย (ผลผลิตของโครงการ)	งบประมาณ					ผลลัพธ์ที่คาดว่าจะได้รับ	หน่วยงาน ที่รับผิดชอบ	
				๒๕๖๖ (บาท)	๒๕๖๗ (บาท)	๒๕๖๘ (บาท)	๒๕๖๙ (บาท)	๒๕๗๐ (บาท)			
๑	โครงการจัดซื้อครุภัณฑ์สัญญาณไฟจราจร แบบกะพริบ พร้อมติดตั้ง	เพื่อป้องกันและลดการ เกิดอุบัติเหตุด้านการจราจร	เพื่อจัดซื้อครุภัณฑ์สัญญาณไฟจราจรแบบกะพริบ พร้อมติดตั้ง จำนวน ๑ ชุด ขนาด ๓๐๐ มม. แบบ ๔ ดวง/ชุด -ไฟแดง + เหลือง พร้อมชุดนับเวลา ถอยหลัง +ไฟเขียวลูกศร +เขียวลูกศร ติดตั้งหน้าว่าการอำเภอพนา หมู่ ๑ ตำบลพระเหลา อำเภอพนา จังหวัดอำนาจเจริญ ติดตั้งคู่ควบคุมสัญญาณไฟจราจร -ประกอบด้วยเปลี่ยนตู้เหล็กพ่นสี กันสนิม ๑ ใบ -ชุดบอร์ด CPU จำนวน ๑ ชุด -ชุดบอร์ด Driver จำนวน ๑ ชุด -ชุดทีวีส์และซีพียูประกอบยี่ห้ออื่น ๑ ชุด -งานเชื่อมระบบและเข้าโปรแกรมใหม่ เดินสายสัญญาณไฟจราจร + ค่าอุปกรณ์ผู้กวดเเยสายแบบ Over Head	๑,๐๐๐,๐๐๐					อุบัติเหตุ ทางถนน ลดลงร้อยละ ๘๐	ลดปัญหาการเกิด อุบัติเหตุ	กองช่าง
รวม	๑ โครงการ			-	#####	-	-	-			

รายละเอียดโครงการพัฒนา

แผนพัฒนาท้องถิ่น (พ.ศ. ๒๕๖๖ - ๒๕๗๐)

เทศบาลตำบลพนา อำเภอพนา จังหวัดอำนาจเจริญ

ก ยุทธศาสตร์จังหวัด ประเด็นการพัฒนาที่ ๒ การพัฒนาคน หมู่บ้าน ชุมชน ให้มีคุณภาพ มั่นคง เข้มแข็ง และทันสมัย ตามหลักปรัชญาของเศรษฐกิจพอเพียง

ข ยุทธศาสตร์การพัฒนาขององค์กรปกครองส่วนท้องถิ่นในเขตจังหวัด ยุทธศาสตร์ที่ ๑. พัฒนาคุณภาพชีวิตของประชาชน ให้เป็นสังคมเมืองน่าอยู่

๔.ยุทธศาสตร์การพัฒนาเทศบาลตำบลพนา ยุทธศาสตร์ที่ ๔ ด้านโครงสร้างพื้นฐานและสาธารณูปการ (Infrastructure and Public Facilities )

๓.๑ แผนงาน...อุตสาหกรรมและการโยธา ๓.๑.๒ งานก่อสร้าง

แบบ ผ.๐๒

ที่	โครงการ	วัตถุประสงค์	เป้าหมาย (ผลผลิตของโครงการ)	งบประมาณ					ผลลัพธ์ที่คาดว่าจะได้รับ	หน่วยงานที่รับผิดชอบ	
				๒๕๖๖ (บาท)	๒๕๖๗ (บาท)	๒๕๖๘ (บาท)	๒๕๖๙ (บาท)	๒๕๗๐ (บาท)			
๑	โครงการก่อสร้างถนนคอนกรีตเสริมเหล็กภายในสถานศึกษา	-เพื่ออำนวยความสะดวกในการสัญจรภายในสถานศึกษา เป็นการสร้างความปลอดภัยและเป็นการสร้างความปลอดภัยและช่วยลดอุบัติเหตุ	ก่อสร้างถนนคอนกรีตเสริมเหล็กภายในสถานศึกษา โรงเรียนเทศบาลพนา (สามัคคีวิทยา) ๑๐ หมู่ที่ ๑ ต.พระเหลา อ.พนา จ.อำนาจเจริญ ขนาดกว้าง ๔.๐๐ เมตร ยาว ๖๐๐.๐๐ เมตร หนาเฉลี่ย ๐.๑๕ เมตร หรือมีพื้นที่ไม่น้อยกว่า ๒,๔๐๐ ตรม.	๑,๕๐๐,๐๐๐						-เป็นการอำนวยความสะดวกสร้างความปลอดภัยในการสัญจรภายในสถานศึกษา	กองการศึกษา กองช่าง
รวม	๑ โครงการ			๑,๕๐๐,๐๐๐							

รายละเอียดโครงการพัฒนา

แผนพัฒนาท้องถิ่น (พ.ศ. ๒๕๖๖ - ๒๕๗๐)

เทศบาลตำบลพนา อำเภอพนา จังหวัดอำนาจเจริญ

ก ยุทธศาสตร์จังหวัด ประเด็นการพัฒนาที่ ๒ การพัฒนาคน หมู่บ้าน ชุมชน ให้มีคุณภาพ มั่นคง เข้มแข็ง และทันสมัย ตามหลักปรัชญาของเศรษฐกิจพอเพียง  
ข ยุทธศาสตร์การพัฒนาขององค์กรปกครองส่วนท้องถิ่นในเขตจังหวัด ยุทธศาสตร์ที่ ๑. พัฒนาศักยภาพชีวิตของประชาชน ให้เป็นสังคมเมืองน่าอยู่

๔.ยุทธศาสตร์การพัฒนาเทศบาลตำบลพนา ยุทธศาสตร์ที่ ๔ ด้านโครงสร้างพื้นฐานและสาธารณูปการ (Infrastructure and Public Facilities )  
๓.๑ แผนงาน...อุตสาหกรรมและการโยธา ๓.๑.๒ งานก่อสร้าง

แบบ ผ.๐๒

ที่	โครงการ	วัตถุประสงค์	เป้าหมาย (ผลผลิตของโครงการ)	งบประมาณ				ผลสัมฤทธิ์คาดว่าจะได้รับ	หน่วยงาน ที่รับผิดชอบ		
				๒๕๖๖ (บาท)	๒๕๖๗ (บาท)	๒๕๖๘ (บาท)	๒๕๖๙ (บาท)			๒๕๗๐ (บาท)	
๒	โครงการก่อสร้างถนนคอนกรีตเสริมเหล็ก ขอย้างเขเวน หมู่ที่ ๘ ชุมชนเทพนิมิต ต.พนา อ.พนา จ.อำนาจเจริญ	เป็นการพัฒนาโครงสร้าง พื้นฐาน เพื่อฟื้นฟูการลำเลียง สินค้าเกษตรของชุมชน เพื่อยกระดับโครงสร้าง พื้นฐาน เป็นการกระตุ้นเศรษฐกิจ อำนวยความสะดวกใน การใช้จ่ายใช้สอย เกิดการจ้างแรงงานในชุมชน	โครงการก่อสร้างถนนคอนกรีตเสริมเหล็ก ขอย้างเขเวน หมู่ที่ ๘ ชุมชนเทพนิมิต <b>ปริมาณงาน</b> ผิวจราจรกว้าง ๔.๐๐ ม. ระยะทาง ๕๐.๐๐ ม. หน้า ๐.๑๕ ม. หรือพื้นที่ไม่น้อยกว่า ๒๐๐.๐๐ ตร.ม. พร้อมไหล่ทางลูกรังกว้างข้างละ ๐.๒๕ ม.	๑๒๓,๐๐๐.๐๐					จำนวนผู้ใช้รถ ใช้ถนน	-เกิดการพัฒนา โครงสร้างพื้นฐาน เพื่อฟื้นฟูการ ลำเลียงสินค้า เกษตรของชุมชน เป็นการยก ระดับโครงสร้าง พื้นฐานเป็นการ กระตุ้นเศรษฐกิจ อำนวยความสะดวก ในการใช้จ่ายใช้ สอยเกิดการจ้าง แรงงานในชุมชน	กองช่าง
รวม	๑ โครงการ			๑๒๓,๐๐๐	-	-	-	-			

รายละเอียดโครงการพัฒนา

แผนพัฒนาท้องถิ่น (พ.ศ. ๒๕๖๖ - ๒๕๗๐)

เทศบาลตำบลพนา อำเภอพนา จังหวัดอำนาจเจริญ

ก ยุทธศาสตร์จังหวัด ประเด็นการพัฒนาที่ ๒ การพัฒนาคน หมู่บ้าน ชุมชน ให้มีคุณภาพ มั่นคง เข้มแข็ง และทันสมัย ตามหลักปรัชญาของเศรษฐกิจพอเพียง  
ข ยุทธศาสตร์การพัฒนาขององค์กรปกครองส่วนท้องถิ่นในเขตจังหวัด ยุทธศาสตร์ที่ ๑. พัฒนาศักยภาพชีวิตของประชาชน ให้เป็นสังคมเมืองน่าอยู่

๔.ยุทธศาสตร์การพัฒนาเทศบาลตำบลพนา ยุทธศาสตร์ที่ ๔ ด้านโครงสร้างพื้นฐานและสาธารณูปการ (Infrastructure and Public Facilities )  
๓.๑ แผนงาน...อุตสาหกรรมและกรโยธา ๓.๑.๒ งานก่อสร้าง

แบบ Pl.๐๒

ที่	โครงการ	วัตถุประสงค์	เป้าหมาย (ผลผลิตของโครงการ)	งบประมาณ					ผลลัพธ์ที่คาดว่าจะได้รับ	หน่วยงาน ที่รับผิดชอบ	
				๒๕๖๖ (บาท)	๒๕๖๗ (บาท)	๒๕๖๘ (บาท)	๒๕๖๙ (บาท)	๒๕๗๐ (บาท)			
๓	โครงการก่อสร้างถนนคอนกรีตเสริมเหล็ก ขอย้างโรงเรียนอนุบาลพนา (อุดมวิทยาการ) หมู่ที่ ๙ ชุมชนบูรพาพัฒนา ต.พนา อ.พนา จ.อำนาจเจริญ	เป็นการพัฒนาโครงสร้าง พื้นฐาน เพื่อฟื้นฟูการลักลิ่ง สินค้าเกษตรของชุมชน เพื่อยกระดับโครงสร้าง พื้นฐาน เป็นการกระตุ้นเศรษฐกิจ อำนวยความสะดวกใน การจ่ายใช้สอย เกิดการจ้างแรงงานในชุมชน	โครงการก่อสร้างถนนคอนกรีตเสริมเหล็ก ขอย้างโรงเรียนอนุบาลพนา (อุดมวิทยาการ) หมู่ที่ ๙ ชุมชนบูรพาพัฒนา ปริมาตรงาน ผิวจราจรกว้าง ๕.๐๐ ม. ระยะทาง ๑๓๐.๐๐ ม. หน้า ๐.๑๕ ม. หรือพื้นที่ไม่น้อยกว่า ๖๕๐.๐๐ ตร.ม. พร้อมไหล่ทางลูกรังกว้างละ ๐.๕๐ ม.	๓๙๙,๐๐๐.๐๐ (บาท)					จำนวนผู้ใช้รถ ใช้ถนน	-เกิดการพัฒนา โครงสร้างพื้นฐาน เพื่อฟื้นฟูการ ลักลิ่งสินค้า เกษตรของชุมชน เป็นการยก ระดับโครงสร้าง พื้นฐานเป็นการ กระตุ้นเศรษฐกิจ อำนวยความสะดวก ในการจ่ายใช้ สอยเกิดการจ้าง แรงงานในชุมชน	กองช่าง
รวม	๑ โครงการ			๓๙๙,๐๐๐	-	-	-	-			

รายละเอียดโครงการพัฒนา

แผนพัฒนาท้องถิ่น (พ.ศ. ๒๕๖๖ - ๒๕๗๐)

เทศบาลตำบลพนา อำเภอพนา จังหวัดอำนาจเจริญ

ก ยุทธศาสตร์จังหวัด ประเด็นการพัฒนาที่ ๒ การพัฒนาคน หมู่บ้าน ชุมชน ให้มีคุณภาพ มั่นคง แข็งแรง และทันสมัย ตามหลักปรัชญาของเศรษฐกิจพอเพียง  
ข ยุทธศาสตร์การพัฒนาขององค์กรปกครองส่วนท้องถิ่นในเขตจังหวัด ยุทธศาสตร์ที่ ๑. พัฒนาศักยภาพชีวิตของประชาชน ให้เป็นสังคมเมืองน่าอยู่

๔.ยุทธศาสตร์การพัฒนาเทศบาลตำบลพนา ยุทธศาสตร์ที่ ๔ ด้านโครงสร้างพื้นฐานและสาธารณูปการ (Infrastructure and Public Facilities )

๓.๑ แผนงาน...อุตสาหกรรมและการโยธา ๓.๑.๒ งานก่อสร้าง

แบบ ผ.๐๒

ที่	โครงการ	วัตถุประสงค์	เป้าหมาย (ผลผลิตของโครงการ)	งบประมาณ				ตัวชี้วัด(KPI)	ผลลัพธ์ที่คาดว่าจะได้รับ	หน่วยงาน ที่รับผิดชอบ
				๒๕๖๖ (บาท)	๒๕๖๗ (บาท)	๒๕๖๘ (บาท)	๒๕๖๙ (บาท)			
๔	โครงการก่อสร้างถนนคอนกรีตเสริมเหล็ก เส้นทางจากบ้านนางพวยเวียง นวลอินทร์ เชื่อมฝายห้วยพระเหลา หมู่ที่ ๑ ชุมชนเมืองพนา	เป็นการพัฒนาโครงสร้าง พื้นฐาน เพื่อเพิ่มพูนการลำเลียง สินค้าเกษตรของชุมชน เพื่อยกระดับโครงสร้าง พื้นฐาน	โครงการก่อสร้างถนนคอนกรีตเสริมเหล็ก เส้นทางจากบ้านนางพวยเวียง นวลอินทร์ เชื่อมฝายห้วยพระเหลา หมู่ที่ ๑ ชุมชนเมืองพนา <b>ปริมาณงาน</b> ผิวจราจรกว้าง ๓.๐๐ ม. ระยะทาง ๙๐.๐๐ ม. หน้า ๐.๑๕ ม. หรือ รพื้นที่ไม่น้อยกว่า ๒๗๐.๐๐ ตร.ม. พร้อมติดตั้งลูกรังกว้างข้างละ ๐.๕๐ ม.	๑๖๐,๐๐๐.๐๐				จำนวนผู้ใช้รถ ใช้ถนน	-เกิดการพัฒนา โครงสร้างพื้นฐาน เพื่อเพิ่มพูนการ ลำเลียงสินค้า เกษตรของชุมชน เป็นการยก ระดับโครงสร้าง พื้นฐานเป็นการ กระตุ้นเศรษฐกิจ อำนวยความสะดวก ในการจับจ่ายใช้ สอยเกิดการจ้าง แรงงานในชุมชน	กองช่าง
รวม	๑ โครงการ			๑๖๐,๐๐๐	-	-	-			

รายละเอียดโครงการพัฒนา

แผนพัฒนาท้องถิ่น (พ.ศ. ๒๕๖๖ - ๒๕๗๐)

เทศบาลตำบลพนา อำเภอพนา จังหวัดอำนาจเจริญ

ก ยุทธศาสตร์จังหวัด ประเด็นการพัฒนาที่ ๒ การพัฒนาคน หมู่บ้าน ชุมชน ให้มีคุณภาพ มั่นคง เข้มแข็ง และทันสมัย ตามหลักปรัชญาของเศรษฐกิจพอเพียง  
ข ยุทธศาสตร์การพัฒนาขององค์กรปกครองส่วนท้องถิ่นในเขตจังหวัด ยุทธศาสตร์ที่ ๑. พัฒนาคุณภาพชีวิตของประชาชน ให้เป็นสังคมเมืองน่าอยู่

๔.ยุทธศาสตร์การพัฒนาเทศบาลตำบลพนา ยุทธศาสตร์ที่ ๔ ด้านโครงสร้างพื้นฐานและสาธารณูปการ (Infrastructure and Public Facilities )

๓.๑ แผนงาน...อุตสาหกรรมและการโยธา ๓.๑.๒ งานก่อสร้าง

แบบ ผ.๐๒

ที่	โครงการ	วัตถุประสงค์	เป้าหมาย (ผลผลิตของโครงการ)	งบประมาณ					ตัวชี้วัด(KPI)	ผลลัพธ์ที่คาดว่าจะได้รับ	หน่วยงาน ที่รับผิดชอบ
				๒๕๖๖ (บาท)	๒๕๖๗ (บาท)	๒๕๖๘ (บาท)	๒๕๖๙ (บาท)	๒๕๗๐ (บาท)			
๕	โครงการซ่อมสร้างผิวถนนแอสฟัลต์คอนกรีต ถนนประเภทลาด หมู่ที่ ๑ ตำบลพระเหลา อ.พนา จ.อำนาจเจริญ	เป็นการพัฒนาโครงสร้างเพื่อฟื้นฟูการลำเลียงสินค้าเกษตรของชุมชน เพื่อยกระดับโครงสร้าง เป็นการกระตุ้นเศรษฐกิจ อำนวยความสะดวกในการจับจ่ายใช้สอย เกิดการจ้างแรงงานในชุมชน	โครงการซ่อมสร้างผิวถนนแอสฟัลต์คอนกรีต ถนนประเภทลาด หมู่ที่ ๑ ตำบลพระเหลา อ.พนา จ.อำนาจเจริญปริมาณงาน ผิวจราจร แอสฟัลต์คอนกรีตกว้าง ๖.๐๐ ม. ระยะทาง ๑๘๕.๐๐ ม. หน้า ๐.๐๕ ม. หรือมีพื้นที่ไม่น้อยกว่า ๑,๑๑๐.๐๐ ตร.ม.	๔๐๓,๐๐๐	-	-	-	-	จำนวนผู้ใช้รถใช้ถนน	-เกิดการพัฒนาโครงสร้างพื้นฐานเพื่อฟื้นฟูการลำเลียงสินค้าเกษตรของชุมชน เป็นการยก ระดับโครงสร้างพื้นฐานเป็นการกระตุ้นเศรษฐกิจ อำนวยความสะดวกในการจับจ่ายใช้สอยเกิดการจ้างแรงงานในชุมชน	กองช่าง
รวม	๑ โครงการ			๔๐๓,๐๐๐	-	-	-	-			

รายละเอียดโครงการพัฒนา

แผนพัฒนาท้องถิ่น (พ.ศ. ๒๕๖๖ - ๒๕๗๐)

เทศบาลตำบลพนา อำเภอพนา จังหวัดอำนาจเจริญ

ก ยุทธศาสตร์จังหวัด ประเด็นการพัฒนาที่ ๒ การพัฒนาคน หมู่บ้าน ชุมชน ให้มีคุณภาพ มั่นคง เข้มแข็ง และทันสมัย ตามหลักปรัชญาของเศรษฐกิจพอเพียง

ข ยุทธศาสตร์การพัฒนาขององค์กรปกครองส่วนท้องถิ่นในเขตจังหวัด ยุทธศาสตร์ที่ ๑. พัฒนาคุณภาพชีวิตของประชาชน ให้เป็นสังคมเมืองน่าอยู่

๔.ยุทธศาสตร์การพัฒนาเทศบาลตำบลพนา ยุทธศาสตร์ที่ ๔ ด้านโครงสร้างพื้นฐานและสาธารณูปการ (Infrastructure and Public Facilities )

๓.๑ แผนงาน...อุตสาหกรรมและการโยธา ๓.๑.๒ งานก่อสร้าง

แบบ ผ.๐๒

ที่	โครงการ	วัตถุประสงค์	เป้าหมาย (ผลผลิตของโครงการ)	งบประมาณ					ผลลัพธ์ที่คาดว่าจะได้รับ	หน่วยงาน ที่รับผิดชอบ	
				๒๕๖๖ (บาท)	๒๕๖๗ (บาท)	๒๕๖๘ (บาท)	๒๕๖๙ (บาท)	๒๕๗๐ (บาท)			
๖	โครงการซ่อมสร้างผิวถนนแอสฟัลต์คอนกรีต ถนนแนวรั้ว หมู่ที่ ๑ ตำบลพระเหลา อ.พนา จ.อำนาจเจริญ	เป็นการพัฒนาโครงสร้างพื้นฐาน เพื่อฟื้นฟูการลำเลียงสินค้าเกษตรของชุมชน เพื่อยกระดับโครงสร้างพื้นฐาน เป็นการกระตุ้นเศรษฐกิจ	โครงการซ่อมสร้างผิวถนนแอสฟัลต์คอนกรีต ถนนแนวรั้ว หมู่ที่ ๑ ตำบลพระเหลา อ.พนา จ.อำนาจเจริญ ปริมาณงาน ผิวจราจร แอสฟัลต์คอนกรีต กว้าง ๖.๐๐ ม.ระยะทาง ๑๘๕.๐๐ ม. หน้า ๐.๐๕ ม. หรือมีพื้นที่ไม่น้อยกว่า ๑,๑๑๐.๐๐ ตร.ม.	๔๐๓,๐๐๐	-	-	-	-	จำนวนผู้ใช้รถใช้ถนน	-เกิดการพัฒนาด้านโครงสร้างพื้นฐาน เพื่อฟื้นฟูการลำเลียงสินค้าเกษตรของชุมชน เป็นการยกระดับโครงสร้างพื้นฐานเป็นการกระตุ้นเศรษฐกิจ	กองช่าง
รวม	๑ โครงการ			๔๐๓,๐๐๐	-	-	-	-	อำนวยความสะดวกในการใช้จ่ายเงิน		

รายละเอียดโครงการพัฒนา

แผนพัฒนาท้องถิ่น (พ.ศ. ๒๕๖๖ - ๒๕๗๐)

เทศบาลตำบลพนา อำเภอพนา จังหวัดอำนาจเจริญ

ก ยุทธศาสตร์จังหวัด ประเด็นการพัฒนาที่ ๒ การพัฒนาคน หมู่บ้าน ชุมชน ให้มีคุณภาพ มั่นคง เข้มแข็ง และทันสมัย ตามหลักปรัชญาของเศรษฐกิจพอเพียง  
ข ยุทธศาสตร์การพัฒนาขององค์กรปกครองส่วนท้องถิ่นในเขตจังหวัด ยุทธศาสตร์ที่ ๑. พัฒนาศูนย์การเรียนรู้ของประชาชน ให้เป็นสังคมเมืองมาอยู่

๔.ยุทธศาสตร์การพัฒนาเทศบาลตำบลพนา ยุทธศาสตร์ที่ ๔ ด้านโครงสร้างพื้นฐานและสาธารณูปการ (Infrastructure and Public Facilities )

๓.๑ แผนงาน...อุตสาหกรรมและการโยธา ๓.๑.๒ งานก่อสร้าง

แบบ ผ.๐๒

ที่	โครงการ	วัตถุประสงค์	เป้าหมาย (ผลผลิตของโครงการ)	งบประมาณ					ตัวชี้วัด(KPI)	ผลลัพธ์ที่คาดว่าจะได้รับ	หน่วยงาน ที่รับผิดชอบ
				๒๕๖๖ (บาท)	๒๕๖๗ (บาท)	๒๕๖๘ (บาท)	๒๕๖๙ (บาท)	๒๕๗๐ (บาท)			
๗	โครงการซ่อมสร้างผิวถนนแอสฟัลต์คอนกรีต ถนนอุทธา หมู่ที่ ๑ ตำบลพระเหลา อ.พนา จ.อำนาจเจริญ	เป็นการพัฒนาโครงสร้างพื้นฐาน เพื่อฟื้นฟูการลำเลียงสินค้าเกษตรของชุมชน เพื่อยกระดับโครงสร้างพื้นฐาน	โครงการซ่อมสร้างผิวถนนแอสฟัลต์คอนกรีต ถนนอุทธา หมู่ที่ ๑ ตำบลพระเหลา อ.พนา จ.อำนาจเจริญ <u>ปริมาณงาน</u> ผิวจราจรแอสฟัลต์คอนกรีตกว้าง ๖.๐๐ ม. ระยะทาง ๑๗๖.๐๐ ม. หน้า ๐.๐๕ ม. หรือมีพื้นที่ไม่น้อยกว่า ๑,๐๕๖.๐๐ ตร.ม.	๓๘๔,๐๐๐ (บาท)	-	-	-	-	จำนวนผู้ใช้รถใช้ถนน	-เกิดการพัฒนาระบบโครงสร้างพื้นฐานเพื่อฟื้นฟูการลำเลียงสินค้าเกษตรของชุมชนเป็นการยกกระดับโครงสร้างพื้นฐานเป็นการกระตุ้นเศรษฐกิจ อำนวยความสะดวกในการจับจ่ายใช้สอยเกิดการจ้างแรงงานในชุมชน	กองช่าง
รวม	๑ โครงการ			๓๘๔,๐๐๐	-	-	-	-			

รายละเอียดโครงการพัฒนา

แผนพัฒนาท้องถิ่น (พ.ศ. ๒๕๖๖ - ๒๕๗๐)

เทศบาลตำบลพนา อำเภอพนา จังหวัดอำนาจเจริญ

ก ยุทธศาสตร์จังหวัด ประเด็นการพัฒนาที่ ๒ การพัฒนาคน หมู่บ้าน ชุมชน ให้มีคุณภาพ มั่นคง เข้มแข็ง และทันสมัย ตามหลักปรัชญาของเศรษฐกิจพอเพียง

ข ยุทธศาสตร์การพัฒนาขององค์กรปกครองส่วนท้องถิ่นในเขตจังหวัด ยุทธศาสตร์ที่ ๑. พัฒนาคุณภาพชีวิตของประชาชน ให้เป็นสังคมเมืองน่าอยู่

๔.ยุทธศาสตร์การพัฒนาเทศบาลตำบลพนา ยุทธศาสตร์ที่ ๔ ด้านโครงสร้างพื้นฐานและสาธารณูปการ (Infrastructure and Public Facilities )

๓.๑ แผนงาน...อุตสาหกรรมและการโยธา ๓.๑.๒ งานก่อสร้าง

แบบ ผ.๐๒

ที่	โครงการ	วัตถุประสงค์	เป้าหมาย (ผลผลิตของโครงการ)	งบประมาณ					ตัวชี้วัด(KPI)	ผลลัพธ์ที่คาดว่าจะได้รับ	หน่วยงาน ที่รับผิดชอบ
				๒๕๖๖ (บาท)	๒๕๖๗ (บาท)	๒๕๖๘ (บาท)	๒๕๖๙ (บาท)	๒๕๗๐ (บาท)			
๘	โครงการซ่อมสร้างผิวถนนแอสฟัลต์คอนกรีต ถนนตรังรัฐ หมู่ที่ ๑ ตำบลพระเหลา อ.พนา จ.อำนาจเจริญ	เป็นการพัฒนาโครงสร้างพื้นฐาน เพื่อฟื้นฟูการลำเลียงสินค้าเกษตรของชุมชน เพื่อยกระดับโครงสร้างพื้นฐาน	โครงการซ่อมสร้างผิวถนนแอสฟัลต์คอนกรีต ถนนตรังรัฐ หมู่ที่ ๑ ตำบลพระเหลา อ.พนา จ.อำนาจเจริญ <u>ปริมาณงาน</u> ผิวจราจร แอสฟัลต์คอนกรีตกว้าง ๕.๐๐ ม. ระยะทาง ๒๑๔.๐๐ ม. หน้า ๐.๐๕ ม. หรือมีพื้นที่ไม่น้อยกว่า ๑,๐๗๐.๐๐ ตร.ม.	๓๙๒,๐๐๐.๐๐					จำนวนผู้ใช้รถใช้ถนน	-เกิดการพัฒนาด้านโครงสร้างพื้นฐาน เพื่อฟื้นฟูการลำเลียงสินค้าเกษตรของชุมชน เป็นการยกระดับโครงสร้างพื้นฐานเป็นการกระตุ้นเศรษฐกิจ อำนวยความสะดวกในการจับจ่ายใช้สอย เกิดการจ้างแรงงานในชุมชน	กองช่าง
รวม	๑ โครงการ			๓๙๒,๐๐๐	-	-	-	-			

รายละเอียดโครงการพัฒนา

แผนพัฒนาท้องถิ่น (พ.ศ. ๒๕๖๖ - ๒๕๗๐)

เทศบาลตำบลพนา อำเภอพนา จังหวัดอำนาจเจริญ

ก ยุทธศาสตร์จังหวัด ประเด็นการพัฒนาที่ ๒ การพัฒนาคน หมู่บ้าน ชุมชน ให้มีคุณภาพ มั่นคง เข้มแข็ง และทันสมัย ตามหลักปรัชญาของเศรษฐกิจพอเพียง

ข ยุทธศาสตร์การพัฒนาขององค์กรปกครองส่วนท้องถิ่นในเขตจังหวัด ยุทธศาสตร์ที่ ๑. พัฒนาคุณภาพชีวิตของประชาชน ให้เป็นสังคมเมื่อนำอยู่

๔.ยุทธศาสตร์การพัฒนาเทศบาลตำบลพนา ยุทธศาสตร์ที่ ๔ ดำเนินการสร้างพื้นฐานและสาธารณูปการ (Infrastructure and Public Facilities )

๓.๑ แผนงาน...อุตสาหกรรมและการโยธา ๓.๑.๒ งานก่อสร้าง

แบบ ผ.๑๒

ที่	โครงการ	วัตถุประสงค์	เป้าหมาย (ผลผลิตของโครงการ)	งบประมาณ					ตัวชี้วัด(KPI)	ผลลัพธ์ที่คาดว่าจะได้รับ	หน่วยงาน ที่รับผิดชอบ
				๒๕๖๖ (บาท)	๒๕๖๗ (บาท)	๒๕๖๘ (บาท)	๒๕๖๙ (บาท)	๒๕๗๐ (บาท)			
๙	โครงการซ่อมสร้างผิวถนนแอสฟัลต์คอนกรีต ถนนธรรมกิตติกาใต้ หมู่ที่ ๑ ตำบลพนา อ.พนา จ.อำนาจเจริญ	เป็นการพัฒนาโครงสร้างพื้นฐาน เพื่อฟื้นฟูการลำเลียงสินค้าเกษตรของชุมชน เพื่อยกระดับโครงสร้างพื้นฐาน	โครงการซ่อมสร้างผิวถนนแอสฟัลต์คอนกรีต ถนนธรรมกิตติกาใต้ หมู่ที่ ๑ ตำบลพนา อ.พนา จ.อำนาจเจริญ <b>ปริมาณงาน</b> ผิวจราจร แอสฟัลต์คอนกรีตกว้าง ๔.๐๐ ม. ระยะทาง ๑๙๖.๐๐ ม. หนา ๐.๐๕ ม. หรือมีพื้นที่ ไม่น้อยกว่า ๗๘๔.๐๐ ตร.ม.	๒๙๐,๐๐๐.๐๐					จำนวนผู้ใช้รถใช้ถนน	-เกิดการพัฒนาด้านโครงสร้างพื้นฐาน เพื่อฟื้นฟูการลำเลียงสินค้าเกษตรของชุมชน เป็นการยกระดับโครงสร้างพื้นฐานเป็นการกระตุ้นเศรษฐกิจ อำนวยความสะดวกในการจับจ่ายใช้สอย เกิดการจ้างงานในชุมชน	กองช่าง
รวม	๑ โครงการ			๒๙๐,๐๐๐	-	-	-	-			

รายละเอียดโครงการพัฒนา

แผนพัฒนาท้องถิ่น (พ.ศ. ๒๕๖๖ - ๒๕๗๐)

เทศบาลตำบลพนา อำเภอพนา จังหวัดอำนาจเจริญ

ก ยุทธศาสตร์จังหวัด ประเด็นการพัฒนาที่ ๒ การพัฒนาคน หมู่บ้าน ชุมชน ให้มีคุณภาพ มั่นคง เข้มแข็ง และทันสมัย ตามหลักปรัชญาของเศรษฐกิจพอเพียง  
ข ยุทธศาสตร์การพัฒนาองค์กรปกครองส่วนท้องถิ่นในเขตจังหวัด ยุทธศาสตร์ที่ ๑. พัฒนาศักยภาพชีวิตของประชาชน ให้เป็นสังคมเมืองน่าอยู่

๔.ยุทธศาสตร์การพัฒนาเทศบาลตำบลพนา ยุทธศาสตร์ที่ ๔ ด้านโครงสร้างพื้นฐานและสาธารณูปการ (Infrastructure and Public Facilities )

๓.๑ แผนงาน...อุตสาหกรรมและการโยธา ๓.๑.๒ งานก่อสร้าง

แบบ ผ.๑๒

ที่	โครงการ	วัตถุประสงค์	เป้าหมาย (ผลผลิตของโครงการ)	งบประมาณ					ตัวชี้วัด(KPI)	ผลลัพธ์ที่คาดว่าจะได้รับ	หน่วยงาน ที่รับผิดชอบ
				๒๕๖๖ (บาท)	๒๕๖๗ (บาท)	๒๕๖๘ (บาท)	๒๕๖๙ (บาท)	๒๕๗๐ (บาท)			
๑๐	โครงการซ่อมสร้างผิวถนนแอสฟัลต์คอนกรีต ถนนราชบุตรใต้ หมู่ที่ ๑ ตำบลพนา อ.พนา จ.อำนาจเจริญ	เป็นการพัฒนาโครงสร้าง พื้นฐาน เพื่อฟื้นฟูการลำเลียง สินค้าเกษตรของชุมชน เพื่อยกระดับโครงสร้าง พื้นฐาน	โครงการซ่อมสร้างผิวถนนแอสฟัลต์คอนกรีต ถนนราชบุตรใต้ หมู่ที่ ๑ ตำบลพนา อ.พนา จ.อำนาจเจริญ ปริมาณงาน ผิวจราจร แอสฟัลต์คอนกรีต กว้าง ๕.๐๐ ม. ระยะทาง ๒๖๐.๐๐ ม. หนา ๐.๐๕ ม. หรือมีพื้นที่ไม่น้อยกว่า ๑,๓๐๐.๐๐ ตร.ม.	๔๗๖,๐๐๐	-	-	-	-	จำนวนผู้ใช้รถ ใช้ถนน	-เกิดการพัฒนา โครงสร้างพื้นฐาน เพื่อฟื้นฟูการ ลำเลียงสินค้า เกษตรของชุมชน เป็นการยก ระดับโครงสร้าง พื้นฐานเป็นการ กระตุ้นเศรษฐกิจ อำนวยความสะดวก ในการจับจ่ายใช้ สอยเกิดการจ้าง แรงงานในชุมชน	กองช่าง
รวม	๑ โครงการ			๔๗๖,๐๐๐	-	-	-	-			

รายละเอียดโครงการพัฒนา

แผนพัฒนาท้องถิ่น (พ.ศ. ๒๕๖๖ - ๒๕๗๐)

เทศบาลตำบลพนา อำเภอพนา จังหวัดอำนาจเจริญ

ก ยุทธศาสตร์จังหวัด ประเด็นการพัฒนาที่ ๒ การพัฒนาคน หมู่บ้าน ชุมชน ให้มีคุณภาพ มั่นคง เข้มแข็ง และทันสมัย ตามหลักปรัชญาของเศรษฐกิจพอเพียง

ข ยุทธศาสตร์การพัฒนาขององค์กรปกครองส่วนท้องถิ่นในเขตจังหวัด ยุทธศาสตร์ที่ ๑. พัฒนาคูณภาพชีวิตของประชาชน ให้เป็นสังคมเมืองมาอยู่

๔.ยุทธศาสตร์การพัฒนาเทศบาลตำบลพนา ยุทธศาสตร์ที่ ๔ ด้านโครงสร้างพื้นฐานและสาธารณูปการ (Infrastructure and Public Facilities )

๓.๑ แผนงาน...อุตสาหกรรมและการโยธา ๓.๑.๒ งานก่อสร้าง

แบบ ผ.๑๒

ที่	โครงการ	วัตถุประสงค์	เป้าหมาย (ผลผลิตของโครงการ)	งบประมาณ					ตัวชี้วัด(KPI)	ผลลัพธ์ที่คาดว่าจะได้รับ	หน่วยงาน ที่รับผิดชอบ
				๒๕๖๖ (บาท)	๒๕๖๗ (บาท)	๒๕๖๘ (บาท)	๒๕๖๙ (บาท)	๒๕๗๐ (บาท)			
๑๑	โครงการซ่อมสร้างผิวถนนแอสฟัลต์คอนกรีตถนนอินธิดาร หมู่ที่ ๗ ตำบลพนา อ.พนา จ.อำนาจเจริญ	เป็นการพัฒนาโครงสร้างพื้นฐาน เพื่อฟื้นฟูการลำเลียงสินค้าเกษตรของชุมชน เพื่อยกระดับโครงสร้างพื้นฐาน	โครงการซ่อมสร้างผิวถนนแอสฟัลต์คอนกรีต ถนนอินธิดาร หมู่ที่ ๗ ตำบลพนา อ.พนา จ.อำนาจเจริญ ปริมาณงาน ผิวจราจร แอสฟัลต์คอนกรีตกว้าง ๓.๕๐ ม. ระยะทาง ๑๖๐.๐๐ ม. หน้า ๐.๐๕ ม. หรือมีพื้นที่ไม่น้อยกว่า ๕๐๐.๐๐ ตร.ม.	๑๙๘,๐๐๐	-	-	-	-	จำนวนผู้ใช้รถใช้ถนน	-เกิดการพัฒนาโครงสร้างพื้นฐาน เพื่อฟื้นฟูการลำเลียงสินค้าเกษตรของชุมชน เป็นการยกระดับโครงสร้างพื้นฐานเป็นการกระตุ้นเศรษฐกิจ อำนวยความสะดวกในการจับจ่ายใช้สอยเกิดการจ้างแรงงานในชุมชน	กองช่าง
รวม	๑. โครงการ			๑๙๘,๐๐๐	-	-	-	-			

## รายละเอียดโครงการพัฒนา

แผนพัฒนาท้องถิ่น (พ.ศ. ๒๕๖๖ - ๒๕๗๐)

เทศบาลตำบลพนา อำเภอพนา จังหวัดอำนาจเจริญ

ก ยุทธศาสตร์จังหวัด ประเด็นการพัฒนาที่ ๒ การพัฒนาคน หมู่บ้าน ชุมชน ให้มีคุณภาพ มั่นคง เข้มแข็ง และทันสมัย ตามหลักปรัชญาของเศรษฐกิจพอเพียง  
 ข ยุทธศาสตร์การพัฒนาขององค์กรปกครองส่วนท้องถิ่นในเขตจังหวัด ยุทธศาสตร์ที่ ๑. พัฒนาศักยภาพชีวิตของประชาชน ให้เป็นสังคมเมืองน่าอยู่

๔.ยุทธศาสตร์การพัฒนาเทศบาลตำบลพนา ยุทธศาสตร์ที่ ๔ ด้านโครงสร้างพื้นฐานและสาธารณูปการ (Infrastructure and Public Facilities )

๓.๑ แผนงาน...อุตสาหกรรมและการโยธา ๓.๑.๒ งานก่อสร้าง

แบบ ผ.๑๒

ที่	โครงการ	วัตถุประสงค์	เป้าหมาย (ผลผลิตของโครงการ)	งบประมาณ				ตัวชี้วัด(KPI)	ผลลัพธ์ที่คาดว่าจะได้รับ	หน่วยงาน รับผิดชอบ
				๒๕๖๖ (บาท)	๒๕๖๗ (บาท)	๒๕๖๘ (บาท)	๒๕๖๙ (บาท)			
๑๒	โครงการซ่อมสร้างมิววนแอสฟัลต์คอนกรีต ถนนรักษันพนา หมู่ที่ ๘ ตำบลพนา อ.พนา จ.อำนาจเจริญ	เป็นการพัฒนาโครงสร้างพื้นฐาน เพื่อฟื้นฟูการลำเลียงสินค้าเกษตรของชุมชน เพื่อยกระดับโครงสร้างพื้นฐาน	โครงการซ่อมสร้างมิววนแอสฟัลต์คอนกรีต ถนนรักษันพนา หมู่ที่ ๘ ตำบลพนา อ.พนา จ.อำนาจเจริญ <b>ปริมาณงาน ช่วงที่ ๑</b> มิวจราจร แอสฟัลต์คอนกรีตกว้าง ๔.๐๐ ม. ระยะทาง ๑๒๔.๐๐ ม. พนา ๐.๐๕ ม. ช่วงที่ ๒ มิวจราจร แอสฟัลต์คอนกรีตกว้าง ๔.๕๐ ม. ระยะทาง ๑๗๘.๐๐ ม. พนา ๐.๐๕ ม. หรือมีพื้นที่ไม่น้อยกว่า ๑,๒๕๗.๐๐ ตร.ม.	๔๗๙,๐๐๐	-	-	-	-	จำนวนผู้ใช้รถใช้ถนน	กองช่าง
รวม	๑ โครงการ			๔๗๙,๐๐๐	-	-	-	-		

รายละเอียดโครงการพัฒนา

แผนพัฒนาท้องถิ่น (พ.ศ. ๒๕๖๖ - ๒๕๗๐)

เทศบาลตำบลพนา อำเภอพนา จังหวัดอำนาจเจริญ

ก ยุทธศาสตร์จังหวัด ประเด็นการพัฒนาที่ ๒ การพัฒนาคน หมู่บ้าน ชุมชน ให้มีคุณภาพ มั่นคง แข็งแรง และทันสมัย ตามหลักปรัชญาของเศรษฐกิจพอเพียง

ข ยุทธศาสตร์การพัฒนาขององค์กรปกครองส่วนท้องถิ่นในเขตจังหวัด ยุทธศาสตร์ที่ ๑. พัฒนาคูณภาพชีวิตของประชาชน ให้เป็นสังคมเมืองน่าอยู่

๔.ยุทธศาสตร์การพัฒนาเทศบาลตำบลพนา ยุทธศาสตร์ที่ ๔ ด้านโครงสร้างพื้นฐานและสาธารณูปการ (Infrastructure and Public Facilities )

๓.๑ แผนงาน...อุตสาหกรรมและการโยธา ๓.๑.๒ งานก่อสร้าง

แบบ ผ.๑๒

ที่	โครงการ	วัตถุประสงค์	เป้าหมาย (ผลผลิตของโครงการ)	งบประมาณ				ตัวชี้วัด(KPI)	ผลลัพธ์ที่คาดว่าจะได้รับ	หน่วยงาน ที่รับผิดชอบ	
				๒๕๖๖ (บาท)	๒๕๖๗ (บาท)	๒๕๖๘ (บาท)	๒๕๖๙ (บาท)				๒๕๗๐ (บาท)
๑๓	โครงการก่อสร้างระบบน้ำคสล.พร้อมฝักปิดคสล.	-เพื่อใช้ระบบน้ำออกจากอาคารสู่ท่อระบายน้ำสาธารณะ - เพื่อพัฒนาบ้านเมืองให้มีระบบสาธารณูปโภคที่มีมาตรฐาน	โครงการก่อสร้างระบบน้ำคสล.พร้อมฝักปิด คสล.ปริมาณงาน รางระบายน้ำ คสล. กว้าง ๐.๕๐ เมตร ลึก ๐.๕๐ เมตร ยาวไม่น้อยกว่า ๒๗๓ เมตร พร้อมฝักปิดคสล. ทน ๐.๑๕เมตร และลูกรังไหลทางกว้าง ๑.๐๐ เมตร หนา ๐.๒๐ เมตร ซอยวัดศรีบูรพาประชาสรรค์ ม.๑ ต.พระเหลา อ.พนา จ.อำนาจเจริญ	๑,๒๕๗,๐๐๐					ระบบระบายน้ำได้เร็ว	- เป็นการพัฒนาบ้านเมืองให้มีสาธารณูปโภคที่มีมาตรฐาน	กองช่าง
รวม	๑ โครงการ			-	-	-	-				

รายละเอียดโครงการพัฒนา

แผนพัฒนาท้องถิ่น (พ.ศ. ๒๕๖๖ - ๒๕๗๐)

เทศบาลตำบลพนา อำเภอพนา จังหวัดอำนาจเจริญ

ยุทธศาสตร์จังหวัด ประเด็นการพัฒนาที่ ๒ การพัฒนาคน หมู่บ้าน ชุมชน ให้มีคุณภาพ มั่นคง เข้มแข็ง และทันสมัย ตามหลักปรัชญาของเศรษฐกิจพอเพียง  
 ข ยุทธศาสตร์การพัฒนาขององค์กรปกครองส่วนท้องถิ่นในเขตจังหวัด ยุทธศาสตร์ที่ ๑. พัฒนาศักยภาพชีวิตของประชาชน ให้เป็นสังคมเมืองน่าอยู่

๔.ยุทธศาสตร์การพัฒนาเทศบาลตำบลพนา ยุทธศาสตร์ที่ ๔ ด้านโครงสร้างพื้นฐานและสาธารณูปการ (Infrastructure and Public Facilities )

๓.๑ แผนงาน...อุตสาหกรรมและการโยธา ๓.๑.๒ งานก่อสร้าง

แบบ ผ.๑๒

ที่	โครงการ	วัตถุประสงค์	เป้าหมาย (ผลผลิตของโครงการ)	งบประมาณ					ตัวชี้วัด(KPI)	ผลลัพธ์ที่คาดว่าจะได้รับ	หน่วยงาน ที่รับผิดชอบ
				๒๕๖๖ (บาท)	๒๕๖๗ (บาท)	๒๕๖๘ (บาท)	๒๕๖๙ (บาท)	๒๕๗๐ (บาท)			
๑๔	โครงการซ่อมสร้างผิวถนนแอสฟัลต์คอนกรีต ถนนธรรมกิตติกาเหนือ หมู่ที่ ๘ ตำบลพนา อ.พนา จ.อำนาจเจริญ	เป็นการพัฒนาโครงสร้างพื้นฐาน เพื่อฟื้นฟูการลำเลียงสินค้าเกษตรของชุมชน เพื่อยกระดับโครงสร้างพื้นฐาน	โครงการซ่อมสร้างผิวถนนแอสฟัลต์คอนกรีต ถนนธรรมกิตติกาเหนือ หมู่ที่ ๘ ตำบลพนา อ.พนา จ.อำนาจเจริญ ปริมาณงาน ผิวจราจร แอสฟัลต์คอนกรีตกว้าง ๔.๐๐ ม. ระยะทาง ๑๔๕.๐๐ ม. หน้า ๐.๐๕ ม. หรือมีพื้นที่ไม่น้อยกว่า ๕๘๐.๐๐ ตร.ม.	๒๑๕,๐๐๐	-	-	-	-	จำนวนผู้ใช้รถใช้ถนน	-เกิดการพัฒนาโครงสร้างพื้นฐาน เพื่อฟื้นฟูการลำเลียงสินค้าเกษตรของชุมชน เป็นการยก ระดับโครงสร้างพื้นฐานเป็นการ กระตุ้นเศรษฐกิจ อำนวยความสะดวก ในการจับจ่ายใช้สอยเกิดการจ้าง แรงงานในชุมชน	กองช่าง
รวม	๑ โครงการ			๒๑๕,๐๐๐	-	-	-	-			

รายละเอียดโครงการพัฒนา

แผนพัฒนาท้องถิ่น (พ.ศ. ๒๕๖๖ - ๒๕๗๐)

เทศบาลตำบลพนา อำเภอพนา จังหวัดอำนาจเจริญ

ก ยุทธศาสตร์จังหวัด ประเด็นการพัฒนาที่ ๒ การพัฒนาคน หมู่บ้าน ชุมชน ให้มีคุณภาพ มั่นคง เข้มแข็ง และทันสมัย ตามหลักปรัชญาของเศรษฐกิจพอเพียง

ข ยุทธศาสตร์การพัฒนาขององค์กรปกครองส่วนท้องถิ่นในเขตจังหวัด ยุทธศาสตร์ที่ ๑. พัฒนาคูณภาพชีวิตของประชาชน ให้เป็นสังคมเมืองมาอยู่

๔.ยุทธศาสตร์การพัฒนาเทศบาลตำบลพนา ยุทธศาสตร์ที่ ๔ ด้านโครงสร้างพื้นฐานและสาธารณูปการ (Infrastructure and Public Facilities )

๓.๑ แผนงาน...อุตสาหกรรมและการโยธา ๓.๑.๒ งานก่อสร้าง

แบบ ผ.๑๒

ที่	โครงการ	วัตถุประสงค์	เป้าหมาย (ผลผลิตของโครงการ)	งบประมาณ					ตัวชี้วัด(KPI)	ผลลัพธ์ที่คิดว่า จะได้รับ	หน่วยงาน ที่รับผิดชอบ
				๒๕๖๖ (บาท)	๒๕๖๗ (บาท)	๒๕๖๘ (บาท)	๒๕๖๙ (บาท)	๒๕๗๐ (บาท)			
๑๕	โครงการซ่อมสร้างผิวถนนแอสฟัลต์คอนกรีต ถนนราชบุตรเหนือ หมู่ที่ ๘ ตำบลพนา อ.พนา จ.อำนาจเจริญ	เป็นการพัฒนาโครงสร้างพื้นฐาน เพื่อฟื้นฟูการลำเลียงสินค้าเกษตรของชุมชน เพื่อยกระดับโครงสร้างพื้นฐาน	โครงการซ่อมสร้างผิวถนนแอสฟัลต์คอนกรีต ถนนราชบุตรเหนือ หมู่ที่ ๘ ตำบลพนา อ.พนา จ.อำนาจเจริญ ปริมาณงาน ผิวจราจร แอสฟัลต์คอนกรีต กว้าง ๔.๐๐ ม. ระยะทาง ๑๑๙.๐๐ ม. หน้า ๐.๐๕ ม. หรือมีพื้นที่ไม่น้อยกว่า ๔๗๖.๐๐ ตร.ม.	๑๗๖,๐๐๐	-	-	-	-	จำนวนผู้ใช้รถใช้ถนน	-เกิดการพัฒนาโครงสร้างพื้นฐาน เพื่อฟื้นฟูการลำเลียงสินค้าเกษตรของชุมชน เป็นการยกระดับโครงสร้างพื้นฐานเป็นการกระตุ้นเศรษฐกิจ อำนวยความสะดวกในการจับจ่ายใช้สอย เกิดการจ้างแรงงานในชุมชน	กองช่าง
รวม	๑ โครงการ			๑๗๖,๐๐๐	-	-	-	-			

รายละเอียดโครงการพัฒนา

แผนพัฒนาท้องถิ่น (พ.ศ. ๒๕๖๖ - ๒๕๗๐)

เทศบาลตำบลพนา อำเภอพนา จังหวัดอำนาจเจริญ

ยุทธศาสตร์จังหวัด ประเด็นการพัฒนาที่ ๒ การพัฒนาคน หมู่บ้าน ชุมชน ให้มีคุณภาพ มั่นคง เข้มแข็ง และทันสมัย ตามหลักปรัชญาของเศรษฐกิจพอเพียง

ยุทธศาสตร์การพัฒนาขององค์กรปกครองส่วนท้องถิ่นในเขตจังหวัด ยุทธศาสตร์ที่ ๑. พัฒนาศักยภาพชีวิตของประชาชน ให้เป็นสังคมเมืองน่าอยู่

๔.ยุทธศาสตร์การพัฒนาเทศบาลตำบลพนา ยุทธศาสตร์ที่ ๔ ด้านโครงสร้างพื้นฐานและสาธารณูปการ (Infrastructure and Public Facilities )

๓.๑ แผนงาน...อุตสาหกรรมและการโยธา ๓.๑.๒ งานก่อสร้าง

แบบ ผ.๑๒

ที่	โครงการ	วัตถุประสงค์	เป้าหมาย (ผลผลิตของโครงการ)	งบประมาณ					ตัวชี้วัด (KPI)	ผลลัพธ์ที่คาดว่าจะได้รับ	หน่วยงาน ที่รับผิดชอบ
				๒๕๖๖ (บาท)	๒๕๖๗ (บาท)	๒๕๖๘ (บาท)	๒๕๖๙ (บาท)	๒๕๗๐ (บาท)			
๑๖	โครงการซ่อมสร้างผิวถนนแอสฟัลต์คอนกรีต ถนนราชวงษ์ หมู่ที่ ๙ ตำบลพนา อ.พนา จ.อำนาจเจริญ	เป็นการพัฒนาโครงสร้างพื้นฐาน เพื่อฟื้นฟูการลำเลียงสินค้าเกษตรของชุมชน เพื่อยกระดับโครงสร้างพื้นฐาน	โครงการซ่อมสร้างผิวถนนแอสฟัลต์คอนกรีต ถนนราชวงษ์ หมู่ที่ ๙ ตำบลพนา อ.พนา จ.อำนาจเจริญ <b>ปริมาณงาน</b> ผิวจราจร แอสฟัลต์คอนกรีต กว้าง ๔.๐๐ ม.ระยะทาง ๑๗๒.๐๐ ม. หน้า ๐.๐๕ ม.หรือมีพื้นที่ไม่น้อยกว่า ๖๘๘.๐๐ ตร.ม.	๒๕๖๖ (บาท)	๒๕๖๗ (บาท)	๒๕๖๘ (บาท)	๒๕๖๙ (บาท)	๒๕๗๐ (บาท)	จำนวนผู้ใช้รถใช้ถนน	-เกิดการพัฒนาโครงสร้างพื้นฐาน เพื่อฟื้นฟูการลำเลียงสินค้าเกษตรของชุมชน เป็นการยก ระดับโครงสร้างพื้นฐานเป็นการ กระตุ้นเศรษฐกิจ อำนวยความสะดวก ในการจับจ่ายใช้สอยเกิดการจ้าง แรงงานในชุมชน	กองช่าง
รวม	๑. โครงการ			๒๕๕,๐๐๐	-	-	-	-			

รายละเอียดโครงการพัฒนา

แผนพัฒนาท้องถิ่น (พ.ศ. ๒๕๖๖ - ๒๕๗๐)

เทศบาลตำบลพนา อำเภอพนา จังหวัดอำนาจเจริญ

ก ยุทธศาสตร์จังหวัด ประเด็นการพัฒนาที่ ๒ การพัฒนาคน หมู่บ้าน ชุมชน ให้มีคุณภาพ มั่นคง เข้มแข็ง และทันสมัย ตามหลักปรัชญาของเศรษฐกิจพอเพียง  
ข ยุทธศาสตร์การพัฒนาขององค์กรปกครองส่วนท้องถิ่นในเขตจังหวัด ยุทธศาสตร์ที่ ๑. พัฒนาคุณภาพชีวิตของประชาชน ให้เป็นสังคมเมืองน่าอยู่

๔.ยุทธศาสตร์การพัฒนาเทศบาลพนา ยุทธศาสตร์ที่ ๔ ด้านโครงสร้างพื้นฐานและสาธารณูปการ (Infrastructure and Public Facilities )  
๓.๑ แผนงาน...อุตสาหกรรมและการโยธา ๓.๑.๒ งานก่อสร้าง

แบบ ผ.๐๒

ที่	โครงการ	วัตถุประสงค์	เป้าหมาย (ผลผลิตของโครงการ)	งบประมาณ					ตัวชี้วัด(KPI)	ผลลัพธ์ที่คาดว่าจะได้รับ	หน่วยงาน ที่รับผิดชอบ
				๒๕๖๖ (บาท)	๒๕๖๗ (บาท)	๒๕๖๘ (บาท)	๒๕๖๙ (บาท)	๒๕๗๐ (บาท)			
๑๗	โครงการซ่อมสร้างผิวถนนแอสฟัลต์ค้อนกริตถนนขนาดที่ ๙ ตำบลพนา อ.พนา จ.อำนาจเจริญ	เป็นการพัฒนาโครงสร้างพื้นฐาน เพื่อฟื้นฟูการลำเลียงสินค้าเกษตรของชุมชน เพื่อยกระดับโครงสร้างพื้นฐาน	โครงการซ่อมสร้างผิวถนนแอสฟัลต์ค้อนกริตถนนขนาดที่ ๙ ตำบลพนา อ.พนา จ.อำนาจเจริญ ปริมาณงาน ผิวจราจรแอสฟัลต์ค้อนกริตกว้าง ๕.๕๐.๐๐ ม. ระยะทาง ๑๕๕.๐๐ ม. หน้า ๐.๐๕ ม. หรือมีพื้นที่ไม่น้อยกว่า ๘๕๗.๐๐ ตร.ม.	๓๐๙,๐๐๐					จำนวนผู้ใช้ถนน	-เกิดการพัฒนาด้านโครงสร้างพื้นฐานเพื่อฟื้นฟูการลำเลียงสินค้าเกษตรของชุมชนเป็นการยกระดับโครงสร้างพื้นฐานเป็นการกระตุ้นเศรษฐกิจอำนวยความสะดวกในการจับจ่ายใช้สอยเกิดความสงบเรียบร้อยในการจ้างแรงงานในชุมชน	กองช่าง
รวม	๑. โครงการ			๓๐๙,๐๐๐	-	-	-	-			

รายละเอียดโครงการพัฒนา  
แผนพัฒนาท้องถิ่น (พ.ศ. ๒๕๖๖ - ๒๕๗๐)  
เทศบาลตำบลพนา อำเภอพนา จังหวัดอำนาจเจริญ

ยุทธศาสตร์จังหวัด ประเด็นการพัฒนาที่ ๒ การพัฒนาชุมชน ให้มีคุณภาพ มั่นคง และทันสมัย ตามหลักปรัชญาของเศรษฐกิจพอเพียง  
ยุทธศาสตร์การพัฒนาขององค์กรปกครองส่วนท้องถิ่นในเขตจังหวัด ยุทธศาสตร์ที่ ๑. พัฒนาคูณภาพชีวิตของประชาชน ให้เป็นสังคมเมืองน่าอยู่  
๔.ยุทธศาสตร์การพัฒนาเทศบาลพนา ยุทธศาสตร์ที่ ๔ ด้านโครงสร้างพื้นฐานและสาธารณูปการ (Infrastructure and Public Facilities )

๓.๑ แผนงาน...อุตสาหกรรมและการโยธา ๓.๑.๒ งานก่อสร้าง

แบบ ผ.๐๒

ที่	โครงการ	วัตถุประสงค์	เป้าหมาย (ผลผลิตของโครงการ)	งบประมาณ					ตัวชี้วัด(KPI)	ผลลัพธ์ที่คาดว่าจะได้รับ	หน่วยงานที่รับผิดชอบ
				๒๕๖๖ (บาท)	๒๕๖๗ (บาท)	๒๕๖๘ (บาท)	๒๕๖๙ (บาท)	๒๕๗๐ (บาท)			
๑๘	โครงการขยายผิวจราจร คสล. ถนนบุญงาม หมู่ที่ ๑ ตำบลพระเหลา ผิวจราจรกว้าง ๑.๕๐ เมตร ยาวรวม ๑๔๔ เมตร ผิวจราจรหนา ๐.๑๕ เมตร	- เพื่อปรับปรุงสภาพผิวจราจร ให้ดีขึ้นสะดวกในการสัญจรไปมา	- ขยายผิวจราจร คสล. ถ. บุญงาม ม.๑ ตำบลพระเหลา ผิวจราจรกว้าง ๑.๕๐ เมตร ยาวรวม ๑๔๔ เมตร ผิวจราจรหนา ๐.๑๕ เมตร	๑๓๒,๐๐๐				๒๕๗๐ (บาท)	เพิ่มผิวจราจร	-ทำให้สัญจรไปมา สะดวกรวดเร็วยิ่งขึ้น	กองช่าง
๑๙	โครงการต่อเติมอาคารโรงเก็บวัสดุกองช่าง เทศบาลตำบลพนา	เพื่อเพิ่มพื้นที่ในการปฏิบัติงาน และเพิ่มพื้นที่ของโรงเก็บอุปกรณ์ของกองช่าง	ต่อเติมอาคารโรงเก็บวัสดุกองช่าง เทศบาลตำบลพนา อาคารขนาดกว้าง ๑๔.๐๐ เมตร ยาว ๑๘.๓๐ เมตร สูง ๔.๘๕ เมตร	๕๓๒,๐๐๐					สถานที่ในการเก็บวัสดุเพิ่มขึ้น	มีพื้นที่ในการเก็บอุปกรณ์ และพื้นที่ในการปฏิบัติหน้าที่เพิ่มขึ้น	กองช่าง
๒๐	โครงการซ่อมบ้านพักอาศัย คสล.ชั้นเดียว (บ้านพักครูต่างชาติ)	เพื่อเป็นการปรับปรุง ซ่อมแซม บ้านพักอาศัย คสล.ชั้นเดียว (บ้านพักครูต่างชาติ)	ซ่อมบ้านพักอาศัย คสล.ชั้นเดียว (บ้านพักครูต่างชาติ) ปริมาณงาน ขนาดกว้าง ๖.๔๐ เมตร ยาว ๑๓.๘๕ เมตร สูง ๕.๐๐ เมตร จำนวน ๑ แห่ง	๒๖๑,๐๐๐					บ้านพักอาศัย คสล. ชั้นเดียว (บ้านพักครูต่างชาติ) ได้รับการซ่อมแซม	บ้านพักอาศัย คสล. ชั้นเดียว (บ้านพักครูต่างชาติ) ได้รับการซ่อมแซม	กองช่าง
รวม	๓ โครงการ			๑๓๒,๐๐๐				-			

## รายละเอียดโครงการพัฒนา

แผนพัฒนาท้องถิ่น (พ.ศ. ๒๕๖๖ - ๒๕๗๐)

เทศบาลตำบลพนา อำเภอพนา จังหวัดอำนาจเจริญ

ยุทธศาสตร์จังหวัด ประเด็นการพัฒนาที่ ๒ การพัฒนาคน หมู่บ้าน ชุมชน ให้มีคุณภาพ มั่นคง เข้มแข็ง และทันสมัย ตามหลักปรัชญาของเศรษฐกิจพอเพียง  
 ยุทธศาสตร์การพัฒนาขององค์กรปกครองส่วนท้องถิ่นในเขตจังหวัด ยุทธศาสตร์ที่ ๑. พัฒนาศักยภาพชีวิตของประชาชน ให้เป็นสังคมเมืองน่าอยู่

๔.ยุทธศาสตร์การพัฒนาเทศบาลตำบลพนา ยุทธศาสตร์ที่ ๔ ด้านโครงสร้างพื้นฐานและสาธารณูปการ (Infrastructure and Public Facilities )

๓.๑ แผนงาน...อุตสาหกรรมและการโยธา ๓.๑.๒ งานก่อสร้าง

แบบ ผ.๑๒

ที่	โครงการ	วัตถุประสงค์	เป้าหมาย (ผลผลิตของโครงการ)	งบประมาณ					ตัวชี้วัด(KPI)	ผลลัพธ์ที่คาดว่าจะได้รับ	หน่วยงาน ที่รับผิดชอบ
				๒๕๖๖ (บาท)	๒๕๖๗ (บาท)	๒๕๖๘ (บาท)	๒๕๖๙ (บาท)	๒๕๗๐ (บาท)			
๑๑	โครงการขยายเขตการประปาชอยเรียบ ห้วยพระเหลา ม. ๑ ต.พระเหลา อ.พนา จ.อำนาจเจริญ	- เพื่อให้มีน้ำเพื่ออุปโภค บริโภคเพียงพอและทั่วถึง - เพื่ออำนวยความสะดวก ให้กับประชาชน	- ขยายเขตประปา - สนับสนุนงบประมาณการประปา ส่วนภูมิภาค	###	###	###	###	###	เพิ่มพื้นที่ให้บริการน้ำ	- ประชาชนมีน้ำใช้การ อุปโภคบริโภค	กองช่าง
๑๒	โครงการขยายเขตไฟฟ้าสาธารณะ ถนนอุทธา หมู่ที่ ๑ ต.พระเหลา อำเภอพนา จังหวัดอำนาจเจริญ	- เพื่อให้มีแสงสว่างเพียงพอ และทั่วถึง - เพื่อป้องกันชีวิตและทรัพย์สิน ของประชาชน	- ขยายเขตไฟฟ้าสาธารณะ - สนับสนุนงบประมาณการไฟฟ้าส่วน ภูมิภาค	๕๐,๐๐๐					เพิ่มพื้นที่ให้บริการไฟฟ้า	- ประชาชนได้มี ไฟฟ้าและแสงสว่างใช้ - ประชาชนได้รับความ สะดวกและปลอดภัย ในชีวิตและทรัพย์สิน	กองช่าง
๑๓	โครงการขยายเขตไฟฟ้าสาธารณะ ซอยเกษตรประปาเก่า หมู่ที่ ๑ ต.พระเหลา อำเภอพนา จังหวัดอำนาจเจริญ	- เพื่อให้มีแสงสว่างเพียงพอ และทั่วถึง - เพื่อป้องกันชีวิตและทรัพย์สิน ของประชาชน	- ขยายเขตไฟฟ้าสาธารณะ - สนับสนุนงบประมาณการไฟฟ้าส่วน ภูมิภาค	๑๐๓,๐๐๐					เพิ่มพื้นที่ให้บริการไฟฟ้า	- ประชาชนได้มีไฟฟ้าและ แสงสว่างใช้ - ประชาชนได้รับความ สะดวกและปลอดภัย ในชีวิตและทรัพย์สิน	กองช่าง
๑๔	โครงการขยายเขตไฟฟ้าสาธารณะ ซอยเกษตรเงินหมื่น หมู่ที่ ๑ ต.พระเหลา อำเภอพนา จังหวัดอำนาจเจริญ ความยาว	- เพื่อให้มีแสงสว่างเพียงพอ และทั่วถึง - เพื่อป้องกันชีวิตและทรัพย์สิน ของประชาชน	- ขยายเขตไฟฟ้าสาธารณะ - สนับสนุนงบประมาณการไฟฟ้าส่วน ภูมิภาค	๑๑๖,๐๐๐					เพิ่มพื้นที่ให้บริการไฟฟ้า	- ประชาชนได้มีไฟฟ้าและ แสงสว่างใช้ - ประชาชนได้รับความ สะดวกและปลอดภัย ในชีวิตและทรัพย์สิน	กองช่าง
รวม	๔ โครงการ			๒๖๙,๐๐๐							

รายละเอียดโครงการพัฒนา

แผนพัฒนาท้องถิ่น (พ.ศ. ๒๕๖๖ - ๒๕๗๐)

เทศบาลตำบลพนา อำเภอพนา จังหวัดอำนาจเจริญ

ยุทธศาสตร์จังหวัด ประเด็นการพัฒนาที่ ๒ การพัฒนาคน หมู่บ้าน ชุมชน ให้มีคุณภาพ มั่นคง เข้มแข็ง และทันสมัย ตามหลักปรัชญาของเศรษฐกิจพอเพียง

ยุทธศาสตร์การพัฒนาขององค์กรปกครองส่วนท้องถิ่นในเขตจังหวัด ยุทธศาสตร์ที่ ๑. พัฒนาคณาภพชีวิตของประชาชน ให้เป็นสังคมเมืองอยู่

๔.ยุทธศาสตร์การพัฒนาเทศบาลตำบลพนา ยุทธศาสตร์ที่ ๔ ด้านโครงสร้างพื้นฐานและสาธารณูปการ (Infrastructure and Public Facilities )

๓.๑ แผนงาน...อุตสาหกรรมและการโยธา ๓.๑.๒ งานก่อสร้าง

แบบ ผ.๐๒

ที่	โครงการ	วัตถุประสงค์	เป้าหมาย (ผลผลิตของโครงการ)	งบประมาณ					ผลสัมฤทธิ์ที่คาดว่าจะได้รับ	หน่วยงานที่รับผิดชอบ	
				๒๕๖๖ (บาท)	๒๕๖๗ (บาท)	๒๕๖๘ (บาท)	๒๕๖๙ (บาท)	๒๕๗๐ (บาท)			
๒๕	โครงการขยายเขตไฟฟ้าสาธารณะ ขอยป่าหมาก ช่างศาลาอากาศชุมชน ม.๑ ต.พนา อ.พนาจ.อำนาจเจริญ	- เพื่อให้มีแสงสว่างเพียงพอ และทั่วถึง - เพื่อป้องกันชีวิตและทรัพย์สิน ของประชาชน	- ขยายเขตไฟฟ้าสาธารณะ - สนับสนุนงบประมาณการไฟฟ้าส่วนภูมิภาค	๑๖๒,๐๐๐					เพิ่มพื้นที่ให้บริการไฟฟ้า	- ประชาชนได้มีไฟฟ้าและ แสงสว่างใช้ - ประชาชนได้รับความ สะดวกสบายและปลอดภัย ในชีวิตและทรัพย์สิน	กองช่าง
๒๖	โครงการขยายเขตไฟฟ้าสาธารณะ ขอยหนองเบ็ญ ม.๑ ต.พระเหลา อ.พนา จ.อำนาจเจริญ ขอยบ้านเพื่อนบ้านมิตร เหนือบ้านอาจารย์ วีระพล	- เพื่อให้มีแสงสว่างเพียงพอ และทั่วถึง - เพื่อป้องกันชีวิตและทรัพย์สิน ของประชาชน	- ขยายเขตไฟฟ้าสาธารณะ - สนับสนุนงบประมาณการไฟฟ้าส่วนภูมิภาค	๘๐,๒๐๐					เพิ่มพื้นที่ให้บริการไฟฟ้า	- ประชาชนได้มีไฟฟ้าและ แสงสว่างใช้ - ประชาชนได้รับความ สะดวกสบายและปลอดภัย ในชีวิตและทรัพย์สิน	กองช่าง
๒๗	โครงการขยายเขตไฟฟ้าสาธารณะ ขอยบ้านเพื่อน ม.๑ ต.พระเหลา อ.พนา จ.อำนาจเจริญ เริ่มจุดสามแยกไปสิ้นสุดที่กั้นตลิ่ง ท้ายจุดพระเหลา(ทอดลัดเหลี่ยม คสล.)	- เพื่อให้มีแสงสว่างเพียงพอ และทั่วถึง - เพื่อป้องกันชีวิตและทรัพย์สิน ของประชาชน	- ขยายเขตไฟฟ้าสาธารณะ - สนับสนุนงบประมาณการไฟฟ้าส่วนภูมิภาค	๓๕๗,๐๐๐					เพิ่มพื้นที่ให้บริการไฟฟ้า	- ประชาชนได้มีไฟฟ้าและ แสงสว่างใช้ - ประชาชนได้รับความ สะดวกสบายและปลอดภัย ในชีวิตและทรัพย์สิน	กองช่าง
รวม	๓ โครงการ			๕๓๙,๒๐๐							

รายละเอียดโครงการพัฒนา

แผนพัฒนาท้องถิ่น (พ.ศ. ๒๕๖๖ - ๒๕๗๐)

เทศบาลตำบลพนา อำเภอพนา จังหวัดอำนาจเจริญ

ยุทธศาสตร์จังหวัด ประเด็นการพัฒนาที่ ๒ การพัฒนาคน หมู่บ้าน ชุมชน ให้มีคุณภาพ มั่นคง เข้มแข็ง และทันสมัย ตามหลักปรัชญาของเศรษฐกิจพอเพียง

ยุทธศาสตร์การพัฒนาขององค์กรปกครองส่วนท้องถิ่นในเขตจังหวัด ยุทธศาสตร์ที่ ๑. พัฒนาคอนาภาพชีวิตของประชาชน ให้เป็นสังคมเมืองน่าอยู่

๔.ยุทธศาสตร์การพัฒนาเทศบาลตำบลพนา ยุทธศาสตร์ที่ ๔ ด้านโครงสร้างพื้นฐานและสาธารณูปการ (Infrastructure and Public Facilities )

๓.๑ แผนงาน...อุตสาหกรรมและการโยธา ๓.๑.๒ งานก่อสร้าง

แบบ ผ.๐๒

ที่	โครงการ	วัตถุประสงค์	เป้าหมาย (ผลผลิตของโครงการ)	งบประมาณ					ตัวชี้วัด(KPI)	ผลลัพธ์ที่คาดว่าจะได้รับ	หน่วยงาน ที่รับผิดชอบ
				๒๕๖๖ (บาท)	๒๕๖๗ (บาท)	๒๕๖๘ (บาท)	๒๕๖๙ (บาท)	๒๕๗๐ (บาท)			
๑๘	โครงการขยายเขตไฟฟ้าสาธารณะ หลังที่ว่าการอำเภอพนา ม.๑ ต.พระเหลา อ.พนา จ.อำนาจเจริญ	- เพื่อให้มีแสงสว่างเพียงพอ และทั่วถึง - เพื่อป้องกันชีวิตและทรัพย์สิน ของประชาชน	- ขยายเขตไฟฟ้าสาธารณะ - สนับสนุนงบประมาณการไฟฟ้าส่วนภูมิภาค	๑๕๐,๐๐๐					เพิ่มพื้นที่ให้บริการไฟฟ้า	- ประชาชนได้มีไฟฟ้าและ แสงสว่างใช้ - ประชาชนได้รับความ สะดวกสบายและปลอดภัย ในชีวิตและทรัพย์สิน	กองช่าง
๑๙	โครงการขยายเขตไฟฟ้าสาธารณะ ขอยดกรจ หมู่ที่ ๑ ต.พนา อ.พนา จ.อำนาจเจริญ ความยาว ๙๓ เมตร	- เพื่อให้มีแสงสว่างเพียงพอ และทั่วถึง - เพื่อป้องกันชีวิตและทรัพย์สิน ของประชาชน	- ขยายเขตไฟฟ้าสาธารณะ - สนับสนุนงบประมาณการไฟฟ้าส่วนภูมิภาค	๖๖,๐๐๐					เพิ่มพื้นที่ให้บริการไฟฟ้า	- ประชาชนได้มีไฟฟ้าและ แสงสว่างใช้ - ประชาชนได้รับความ สะดวกสบายและปลอดภัย ในชีวิตและทรัพย์สิน	กองช่าง
๓๐	โครงการขยายเขตไฟฟ้าสาธารณะ ถนนราชวงศ์เหนือทางไปบ้านโนนธาตุ ม. ๙ ต.พนา อ.พนา จ.อำนาจเจริญ	- เพื่อให้มีแสงสว่างเพียงพอ และทั่วถึง - เพื่อป้องกันชีวิตและทรัพย์สิน ของประชาชน	- ขยายเขตไฟฟ้าสาธารณะ - สนับสนุนงบประมาณการไฟฟ้าส่วนภูมิภาค	๑๕๐,๐๐๐					เพิ่มพื้นที่ให้บริการไฟฟ้า	- ประชาชนได้มีไฟฟ้าและ แสงสว่างใช้ - ประชาชนได้รับความ สะดวกสบายและปลอดภัย ในชีวิตและทรัพย์สิน	กองช่าง
๓๑	โครงการขยายเขตไฟฟ้าสาธารณะ ขอยดกรจ.บขอยบุตรแก้ว ม. ๙ ต.พนา อ.พนา จ.อำนาจเจริญ ความยาว ๕๓ เมตร	- เพื่อให้มีแสงสว่างเพียงพอ และทั่วถึง - เพื่อป้องกันชีวิตและทรัพย์สิน ของประชาชน	- ขยายเขตไฟฟ้าสาธารณะ - สนับสนุนงบประมาณการไฟฟ้าส่วนภูมิภาค	๕๖,๐๐๐					เพิ่มพื้นที่ให้บริการไฟฟ้า	- ประชาชนได้มีไฟฟ้าและ แสงสว่างใช้ - ประชาชนได้รับความ สะดวกสบายและปลอดภัย ในชีวิตและทรัพย์สิน	กองช่าง
รวม	๔ โครงการ			๓๐๖,๐๐๐	-	-	-	-			

รายละเอียดโครงการพัฒนา

แผนพัฒนาท้องถิ่น (พ.ศ. ๒๕๖๖ - ๒๕๗๐)

เทศบาลตำบลพนา อำเภอพนา จังหวัดอำนาจเจริญ

ยุทธศาสตร์จังหวัด ประเด็นการพัฒนาที่ ๒ การพัฒนาคน หมู่บ้าน ชุมชน ให้มีคุณภาพ มั่นคง เข้มแข็ง และทันสมัย ตามหลักปรัชญาของเศรษฐกิจพอเพียง

ยุทธศาสตร์การพัฒนาขององค์กรปกครองส่วนท้องถิ่นในเขตจังหวัด ยุทธศาสตร์ที่ ๑. พัฒนาศูนย์การเรียนรู้ของประชาชน ให้เป็นสังคมเมืองน่าอยู่

๔.ยุทธศาสตร์การพัฒนาเทศบาลตำบลพนา ยุทธศาสตร์ที่ ๔ ด้านโครงสร้างพื้นฐานและสาธารณูปการ (Infrastructure and Public Facilities )

๓.๑ แผนงาน...อุตสาหกรรมและการโยธา ๓.๑.๒ งานก่อสร้าง

แบบ ผ.๐๒

ที่	โครงการ	วัตถุประสงค์	เป้าหมาย (ผลผลิตของโครงการ)	งบประมาณ				ตัวชี้วัด(KPI)	ผลลัพธ์ที่คาดว่าจะได้รับ	หน่วยงาน ที่รับผิดชอบ
				๒๕๖๖ (บาท)	๒๕๖๗ (บาท)	๒๕๖๘ (บาท)	๒๕๖๙ (บาท)			
๓๒	โครงการขยายเขตไฟฟ้าสาธารณะ ซอยยอคำกับดออำ (ข้างเขื่อน) หมู่ที่ ๘ ต.พนา อ.พนา จ.อำนาจเจริญ	- เพื่อให้มีแสงสว่างเพียงพอ และทั่วถึง - เพื่อป้องกันชีวิตและทรัพย์สิน ของประชาชน	- ขยายเขตไฟฟ้าสาธารณะ - สนับสนุนงบประมาณการไฟฟ้าส่วนภูมิภาค	๑๕๐,๐๐๐				เพิ่มพื้นที่ให้บริการไฟฟ้า	- ประชาชนได้มีไฟฟ้าและ แสงสว่างใช้ - ประชาชนได้รับความ สะดวกสบายและปลอดภัย ในชีวิตและทรัพย์สิน	กองช่าง
๓๓	โครงการขยายเขตไฟฟ้าสาธารณะ ถนนหลังขงสน่ ทด.พนา ( จึงจามิศกร) หมู่ที่ ๘ ต.พนา อ.พนา จ.อำนาจเจริญ	- เพื่อให้มีแสงสว่างเพียงพอ และทั่วถึง - เพื่อป้องกันชีวิตและทรัพย์สิน ของประชาชน	- ขยายเขตไฟฟ้าสาธารณะ - สนับสนุนงบประมาณการไฟฟ้าส่วนภูมิภาค	๑๕๐,๐๐๐				เพิ่มพื้นที่ให้บริการไฟฟ้า	- ประชาชนได้มีไฟฟ้าและ แสงสว่างใช้ - ประชาชนได้รับความ สะดวกสบายและปลอดภัย ในชีวิตและทรัพย์สิน	กองช่าง
๓๔	โครงการขยายเขตไฟฟ้าสาธารณะ ซอยศิริธรรม หมู่ที่ ๑ ต.พระเหลา อ.พนา จ.อำนาจเจริญ	- เพื่อให้มีแสงสว่างเพียงพอ และทั่วถึง - เพื่อป้องกันชีวิตและทรัพย์สิน ของประชาชน	- ขยายเขตไฟฟ้าสาธารณะ - สนับสนุนงบประมาณการไฟฟ้าส่วนภูมิภาค	๑๕๐,๐๐๐				เพิ่มพื้นที่ให้บริการไฟฟ้า	- ประชาชนได้มีไฟฟ้าและ แสงสว่างใช้ - ประชาชนได้รับความ สะดวกสบายและปลอดภัย ในชีวิตและทรัพย์สิน	กองช่าง
๓๕	โครงการขยายเขตไฟฟ้าสาธารณะ ซอยห้วยเวียงถึงไปสิ้นสุดฝายสันห้วยพระเหลา หมู่ที่ ๑ ต.พระเหลา.พนา จ.อำนาจเจริญ	- เพื่อให้มีแสงสว่างเพียงพอ และทั่วถึง - เพื่อป้องกันชีวิตและทรัพย์สิน ของประชาชน	- ขยายเขตไฟฟ้าสาธารณะ - สนับสนุนงบประมาณการไฟฟ้าส่วนภูมิภาค	๑๕๐,๐๐๐				เพิ่มพื้นที่ให้บริการไฟฟ้า	- ประชาชนได้มีไฟฟ้า และแสงสว่างใช้ - ประชาชนได้รับความ สะดวกสบายและปลอดภัย ในชีวิตและทรัพย์สิน	กองช่าง
รวม	๔ โครงการ			๑๕๐,๐๐๐	-	-	-			

รายละเอียดโครงการพัฒนา

แผนพัฒนาท้องถิ่น (พ.ศ. ๒๕๖๖ - ๒๕๗๐)

เทศบาลตำบลพนา อำเภอพนา จังหวัดอำนาจเจริญ

ยุทธศาสตร์จังหวัด ประเด็นการพัฒนาที่ ๒ การพัฒนาคน หมู่บ้าน ชุมชน ให้มีคุณภาพ มั่นคง เข้มแข็ง และทันสมัย ตามหลักปรัชญาของเศรษฐกิจพอเพียง

ยุทธศาสตร์การพัฒนาขององค์กรปกครองส่วนท้องถิ่นในเขตจังหวัด ยุทธศาสตร์ที่ ๑. พัฒนาคูณภาพชีวิตของประชาชน ให้เป็นสังคมเมืองน่าอยู่

๔.ยุทธศาสตร์การพัฒนาเทศบาลตำบลพนา ยุทธศาสตร์ที่ ๔ ด้านโครงสร้างพื้นฐานและสาธารณูปการ (Infrastructure and Public Facilities )

๓.๑ แผนงาน...อุตสาหกรรมและการโยธา ๓.๑.๒ งานก่อสร้าง

แบบ ผ.๐๒

ที่	โครงการ	วัตถุประสงค์	เป้าหมาย (ผลผลิตของโครงการ)	งบประมาณ					ตัวชี้วัด (KPI)	ผลลัพธ์ที่คาดว่าจะได้รับ	หน่วยงานที่รับผิดชอบ
				๒๕๖๖ (บาท)	๒๕๖๗ (บาท)	๒๕๖๘ (บาท)	๒๕๖๙ (บาท)	๒๕๗๐ (บาท)			
๓๖	โครงการขยายเขตไฟฟ้าสาธารณะซอยวัดมีไปนาขายองค์ ภาแก้ว หมู่ที่ ๑ ต.พระเหลา อ.พนา จ.อำนาจเจริญ ความยาว ๑๓๙ เมตร	- เพื่อให้มีแสงสว่างเพียงพอและทั่วถึง - เพื่อป้องกันชีวิตและทรัพย์สินของประชาชน	- ขยายเขตไฟฟ้าสาธารณะ - สนับสนุนงบประมาณการไฟฟ้าส่วนภูมิภาค	๑๕๐,๐๐๐					เพิ่มพื้นที่ให้บริการไฟฟ้า	- ประชาชนได้ไฟฟ้าและแสงสว่างใช้ - ประชาชนได้รับความสะดวกและปลอดภัยในชีวิตและทรัพย์สิน	กองช่าง
๓๗	โครงการขยายเขตไฟฟ้าสาธารณะขอยวิสุทธิ หมู่ที่ ๑๐ ต.พระเหลา อ.พนา จ.อำนาจเจริญ ความยาว ๑๕๗ เมตร	- เพื่อให้มีแสงสว่างเพียงพอและทั่วถึง - เพื่อป้องกันชีวิตและทรัพย์สินของประชาชน	- ขยายเขตไฟฟ้าสาธารณะ - สนับสนุนงบประมาณการไฟฟ้าส่วนภูมิภาค	๑๓๐,๐๐๐					เพิ่มพื้นที่ให้บริการไฟฟ้า	- ประชาชนได้มีไฟฟ้าและแสงสว่างใช้ - ประชาชนได้รับความสะดวกและปลอดภัยในชีวิตและทรัพย์สิน	กองช่าง
๓๘	โครงการขยายเขตไฟฟ้าสาธารณะถนนนาเวร์กัษ์ หมู่ที่ ๑ ต.พระเหลา อ.พนา จ.อำนาจเจริญ ความยาว ๑๕๗ เมตร	- เพื่อให้มีแสงสว่างเพียงพอและทั่วถึง - เพื่อป้องกันชีวิตและทรัพย์สินของประชาชน	- ขยายเขตไฟฟ้าสาธารณะ - สนับสนุนงบประมาณการไฟฟ้าส่วนภูมิภาค	๒๒,๐๐๐					เพิ่มพื้นที่ให้บริการไฟฟ้า	- ประชาชนได้มีไฟฟ้าและแสงสว่างใช้ - ประชาชนได้รับความสะดวกและปลอดภัยในชีวิตและทรัพย์สิน	กองช่าง
รวม	๓ โครงการ			๑๕๒,๐๐๐	-	-	-	-			

รายละเอียดโครงการพัฒนา

แผนพัฒนาท้องถิ่น (พ.ศ. ๒๕๖๖ - ๒๕๗๐)

เทศบาลตำบลพนา อำเภอพนา จังหวัดอำนาจเจริญ

ยุทธศาสตร์จังหวัด ประเด็นการพัฒนาที่ ๒ การพัฒนาคุณภาพชีวิตของประชาชน ให้มีคุณภาพ มั่นคง เข้มแข็ง และทันสมัย ตามหลักปรัชญาของเศรษฐกิจพอเพียง

ยุทธศาสตร์การพัฒนาขององค์กรปกครองส่วนท้องถิ่นในเขตจังหวัด ยุทธศาสตร์ที่ ๑. พัฒนาศูนย์สุขภาพชุมชน ให้เป็นสังคมเมือง

ยุทธศาสตร์การพัฒนาเทศบาลพนา ยุทธศาสตร์ที่ ๔ ด้านโครงสร้างพื้นฐานและสาธารณูปการ (Infrastructure and Public Facilities )

๓.๑ แผนงาน...อุตสาหกรรมและการโยธา ๓.๑.๒ งานก่อสร้าง

แบบ ผ.๑๒

ที่	โครงการ	วัตถุประสงค์	เป้าหมาย (ผลผลิตของโครงการ)	งบประมาณ					ตัวชี้วัด(KPI)	ผลลัพธ์ที่คาดว่าจะได้รับ	หน่วยงานที่รับผิดชอบ
				๒๕๖๖ (บาท)	๒๕๖๗ (บาท)	๒๕๖๘ (บาท)	๒๕๖๙ (บาท)	๒๕๗๐ (บาท)			
๓๙	ก่อสร้างรั้วพื้นที่นา ๑๐ ไร่ ตำบลไม้กลอน อำเภอพนา จังหวัดอำนาจเจริญ	- เพื่อป้องกันการบุกรุกแรมเขต - เพื่อให้แนวเขตชัดเจนยิ่งขึ้น	ก่อสร้างรั้วตามแบบแปลนเทศบาลตำบลพนา กำหนด รอบพื้นที่นา ๑๐ ไร่	๕๐๐,๐๐๐					ป้องกันการบุกรุกพื้นที่นา	- มีแนวเขตที่ชัดเจน - ป้องกันการบุกรุกของบุคคลภายนอก	กองช่าง
๔๐	โครงการติดตั้งแก๊สแก๊สคองกูดยาว	- เพื่อให้เกิดความปลอดภัยในสถานที่จัดกิจกรรมชุมชน	- ติดตั้งแก๊สแก๊สคองกูดยาว ม.๑ ต.พนา อ.พนา จ.อำนาจเจริญ	๒๕๐,๐๐๐					อุบัติเหตุลดน้อยลง	- มีความปลอดภัยในชีวิตและทรัพย์สินของประชาชน	กองช่าง
๔๑	โครงการวางท่อ คลส.จากหน้าโรงเรียนพนาศึกษาถึงสหกรณ์การเกษตรพนา จำกัด ปริมาณงานวางท่อ คลส.ขนาด ๑.๘๐ X๑.๐๐ เมตร จำนวน ๑๐๐ ท่อน พร้อมบ่อพักตะกอนคลส.ขนาด ๑.๐๐ X ๑.๐๐ X๑.๒๐ เมตร จำนวน ๑๐ บ่อ	- เพื่อใช้ระบายน้ำออกจากอาคารสู่ท่อระบายน้ำสาธารณะ - เพื่อพัฒนาบ้านเมืองให้มีระบบสาธารณูปโภคที่มีมาตรฐาน	ปริมาณงานวางท่อ คลส.ขนาด ๑.๘๐ X๑.๐๐ เมตร จำนวน ๑๐๐ ท่อน พร้อมบ่อพักตะกอนคลส.ขนาด ๑.๐๐ X ๑.๐๐ X๑.๒๐ เมตร จำนวน ๑๐ บ่อ	๓๐๐,๐๐๐					การระบายน้ำออก จากชุมชนได้ ๘๐%	- นำไม่ท่วมขังบริเวณชุมชน - ทำให้สัญจรไป-มาสะดวก รวดเร็วยิ่งขึ้น	กองช่าง
๔๒	โครงการปรับปรุงต่อเติมอาคารโรงเก็บวัสดุ กองช่าง เทศบาลตำบลพนา หมู่ที่ ๑ ต.พระเหลา อ.พนา จ.อำนาจเจริญ	- เพื่อปรับปรุง ต่อเติมอาคารโรงเก็บวัสดุกองช่าง - เพื่อให้มีโรงเก็บวัสดุที่มั่นคงถาวร	- ปรับปรุง ต่อเติมอาคารโรงเก็บวัสดุ กองช่าง เทศบาลตำบลพนา ตามแบบของเทศบาลตำบลพนาที่กำหนด	๘๐๐,๐๐๐					มีอาคารที่สามารถเก็บวัสดุ อุปกรณ์ที่ดี แข็งแรงยิ่งขึ้น	- มีที่เก็บวัสดุอุปกรณ์ของกองช่าง และกองงานอื่น ของเทศบาลตำบลพนา เพื่อให้บริการประชาชนต่อไป	กองช่าง
รวม	๔ โครงการ			๑,๕๕๐,๐๐๐							

รายละเอียดโครงการพัฒนา

แผนพัฒนาท้องถิ่น (พ.ศ. ๒๕๖๖ - ๒๕๗๐)

เทศบาลตำบลพนา อำเภอพนา จังหวัดอำนาจเจริญ

ก ยุทธศาสตร์จังหวัด ประเด็นการพัฒนาที่ ๒ การพัฒนาคน ชุมชน ให้มีคุณภาพ มั่นคง เข้มแข็ง และทันสมัย ตามหลักปรัชญาของเศรษฐกิจพอเพียง

ข ยุทธศาสตร์การพัฒนาขององค์กรปกครองส่วนท้องถิ่นในเขตจังหวัด ยุทธศาสตร์ที่ ๑. พัฒนาคุณภาพชีวิตของประชาชน ให้เป็นสังคมเมืองน่าอยู่

๔.ยุทธศาสตร์การพัฒนาเทศบาลตำบลพนา ยุทธศาสตร์ที่ ๔ ด้านโครงสร้างพื้นฐานและสาธารณูปการ (Infrastructure and Public Facilities )

๓.๑ แผนงาน...อุตสาหกรรมและการโยธา ๓.๑.๒ งานก่อสร้าง

แบบ ผ.๑๒

ที่	โครงการ	วัตถุประสงค์	เป้าหมาย (ผลผลิตของโครงการ)	งบประมาณ					ผลลัพธ์ที่คาดว่าจะได้รับ	หน่วยงาน ที่รับผิดชอบ
				๒๕๖๖ (บาท)	๒๕๖๗ (บาท)	๒๕๖๘ (บาท)	๒๕๖๙ (บาท)	๒๕๗๐ (บาท)		
๔๓	โครงการวางท่อระบายน้ำพร้อมบ่อพัก (๒ ฟังทาง) ถนนสาย ทางหลวงหมายเลข ๒๑๔๓ เส้น (พนา-คำแย)	- เพื่อวางระบบวางระบายน้ำให้สามารถระบายน้ำได้ดี	วางท่อระบายน้ำพร้อมบ่อพัก (๒ ฟังทาง) ถนนสาย ทางหลวงหมายเลข ๒๑๔๓ เส้น (พนา-คำแย) * รายละเอียดตามแบบแปลนที่เทศบาลตำบลพนากำหนด	๓,๖๙๒,๐๐๐					-ลดปัญหา น้ำท่วมขัง ร้อยละ ๖๐ ไม่มีน้ำขัง	กองช่าง
๔๔	ซ่อมแซมศาลาพักผ่อนภายในโรงเรียนเทศบาลพนา (สามัคคีวิทยา)	-เพื่อให้มีสถานที่พักผ่อน พักคอย สำหรับ นักเรียน ครู และผู้มาใช้บริการ	ซ่อมแซมศาลาพักผ่อนภายในโรงเรียนเทศบาลพนา (สามัคคีวิทยา) หมู่ที่ ๑ ต.พระเหลา อ.พนา จ.อำนาจเจริญ * รายละเอียดตามแบบแปลนที่เทศบาลตำบลพนากำหนด	๖๐,๐๐๐					นักเรียน ครู ผู้มาใช้บริการ มีสถานที่พักผ่อนเพิ่มขึ้น พักคอย	กองการศึกษา กองช่าง
รวม	๒ โครงการ			๓,๗๕๒,๐๐๐						

รายละเอียดโครงการพัฒนา

แผนพัฒนาท้องถิ่น (พ.ศ. ๒๕๖๖ - ๒๕๗๐)

เทศบาลตำบลพนา อำเภอพนา จังหวัดอำนาจเจริญ

ก ยุทธศาสตร์จังหวัด ประเด็นการพัฒนาที่ ๒ การพัฒนาคน หมู่บ้าน ชุมชน ให้มีคุณภาพ มั่นคง แข็งแรง และทันสมัย ตามหลักปรัชญาของเศรษฐกิจพอเพียง

ข ยุทธศาสตร์การพัฒนาขององค์กรปกครองส่วนท้องถิ่นในเขตจังหวัด ยุทธศาสตร์ที่ ๑. พัฒนาศักยภาพชีวิตของประชาชน ให้เป็นสังคมเมืองน่าอยู่

๔.ยุทธศาสตร์การพัฒนาเทศบาลตำบลพนา ยุทธศาสตร์ที่ ๔ ด้านโครงสร้างพื้นฐานและสาธารณูปการ (Infrastructure and Public Facilities )

๓.๑ แผนงาน...อุตสาหกรรมและการโยธา ๓.๑.๒ งานก่อสร้าง

แบบ ผ.๑๒

ที่	โครงการ	วัตถุประสงค์	เป้าหมาย (ผลผลิตของโครงการ)	งบประมาณ					ตัวชี้วัด(KPI)	ผลลัพธ์ที่คาดว่าจะได้รับ	หน่วยงาน ที่รับผิดชอบ
				๒๕๖๖ (บาท)	๒๕๖๗ (บาท)	๒๕๖๘ (บาท)	๒๕๖๙ (บาท)	๒๕๗๐ (บาท)			
๔๕	ก่อสร้างฝายน้ำล้น คลส.ห้วยกุดพระทะเล (ห้วยสาวสัด) แบบ มข.๒๕๒๗ สันฝายสูง ๑.๕๐ ม. ผนังข้างสูง ๓.๐๐ ม. กว้าง ๑๒ ม. บริเวณห้วยกุดพระทะเล (ห้วยสาวสัด) หมู่ที่ ๘ ตำบลพนา อ.พนา จ.อำนาจเจริญ	เพื่อแก้ปัญหาภัยแล้ง	ก่อสร้างฝายน้ำล้น คลส.ห้วยกุดพระทะเล (ห้วยสาวสัด) แบบ มข.๒๕๒๗ สันฝายสูง ๑.๕๐ ม. ผนังข้างสูง ๓.๐๐ ม. กว้าง ๑๒ ม. บริเวณห้วยกุดพระทะเล (ห้วยสาวสัด) หมู่ที่ ๘ ตำบลพนา อ.พนา จ.อำนาจเจริญ	๖๗๕,๐๐๐					ปริมาณการกักเก็บน้ำไว้ใช้เพิ่มขึ้น	ตลิ่งไม่พังทลาย สามารถกักเก็บน้ำไว้ใช้ในฤดูแล้ง	กองช่าง
รวม	๑.โครงการ รวมทั้งสิ้น ๕๐ โครงการ			๖๗๕,๕๖๖							
				๑๕,๕๕๔,๗๖๖.๐๐	๗๕๒,๐๐๐.๐๐					๖๐๐,๐๐๐.๐๐	

รายละเอียดโครงการพัฒนา

แผนพัฒนาท้องถิ่น (พ.ศ. ๒๕๖๖ - ๒๕๗๐)

เทศบาลตำบลพนา อำเภอพนา จังหวัดอำนาจเจริญ

ก ยุทธศาสตร์จังหวัด ประเด็นการพัฒนาที่ ๔ การบริหารจัดการทรัพยากรธรรมชาติ สิ่งแวดล้อม ป่า ดิน น้ำ และพลังงาน เพื่อการอนุรักษ์และใช้ประโยชน์ที่สมดุล ยั่งยืน

ข ยุทธศาสตร์การพัฒนาขององค์กรปกครองส่วนท้องถิ่นในเขตจังหวัด ยุทธศาสตร์ที่ ๔. ทรัพยากรธรรมชาติและสิ่งแวดล้อม

๔.ยุทธศาสตร์การพัฒนาเทศบาลตำบลพนา ยุทธศาสตร์ที่ ๔ ด้านโครงสร้างพื้นฐานและสาธารณูปการ (Infrastructure and Public Facilities)

๓.๒ แผนงาน...การเกษตร ๓.๒.๒ งานสิ่งแวดล้อมและทรัพยากรธรรมชาติ

แบบ ผ.๑๒

ที่	โครงการ	วัตถุประสงค์	เป้าหมาย (ผลผลิตของโครงการ)	งบประมาณ					ผลสัมฤทธิ์คาดว่าจะได้รับ	หน่วยงาน ที่รับผิดชอบ	
				๒๕๖๖ (บาท)	๒๕๖๗ (บาท)	๒๕๖๘ (บาท)	๒๕๖๙ (บาท)	๒๕๗๐ (บาท)			
๑	โครงการขุดลอกหนองสะแบง	เพื่อเก็บน้ำไว้ใช้ในฤดูแล้ง เพื่อแก้ไขปัญหาขาดแคลนน้ำ พัฒนาแหล่งน้ำให้อุดมสมบูรณ์	ขุดลอกหนองสะแบง พื้นที่ ๖ ไร่ ม. ๘ ชุมชนเทพนิมิต ต.พนา อ.พนา จ.อำนาจเจริญ กว้าง ๑๗ เมตร ยาว ๑๕๐ เมตร ลึก ๒.๐๐ เมตร ปริมาณดินขุด ๔,๓๗๐ ลบ.ม.	๑๕๙,๐๐๐					ปริมาณการ กักเก็บน้ำ มากขึ้น	ทำให้มีน้ำใช้ตลอดปี มีแหล่งน้ำ ในการเกษตร ป้องกันการตื้นเขิน	กองช่าง
๒	โครงการขุดลอกห้วยสาวสดี (กุดพระเหลา)	เพื่อเก็บน้ำไว้ใช้ในฤดูแล้ง เพื่อแก้ไขปัญหาขาดแคลนน้ำ พัฒนาแหล่งน้ำให้อุดมสมบูรณ์	ขุดลอกห้วยสาวสดี ๓.๘ ชุมชนเทพนิมิต ต.พนา อ.พนา จ.อำนาจเจริญ ขนาดกว้าง ๑๕ เมตร ยาว ๓๓๐ เมตร ลึกจากดินเดิม ๒.๕๐ เมตร ปริมาณดินขุด ๑๓,๖๘๗.๕๐ ลบ.ม.	๕๐๐,๐๐๐					ปริมาณการ กักเก็บน้ำ มากขึ้น	ทำให้มีน้ำใช้ตลอดปี มีแหล่งน้ำใน การเกษตร ป้องกันการตื้นเขิน	กองช่าง
รวม	๒ โครงการ			๖๕๙,๐๐๐	-	-	-	-			

รายละเอียดโครงการพัฒนา

แผนพัฒนาท้องถิ่น (พ.ศ. ๒๕๖๖ - ๒๕๗๐)

เทศบาลตำบลพนา อำเภอพนา จังหวัดอำนาจเจริญ

ก ยุทธศาสตร์จังหวัด ประเด็นการพัฒนาที่ ๔ การบริหารจัดการทรัพยากรธรรมชาติ สิ่งแวดล้อม ป่า ดิน น้ำ และพลังงาน เพื่อการอนุรักษ์และใช้ประโยชน์ที่สมดุล ยั่งยืน

ข ยุทธศาสตร์การพัฒนาขององค์กรปกครองส่วนท้องถิ่นในเขตจังหวัด ยุทธศาสตร์ที่ ๔. ทักษะการรวมชาติและสิ่งแวดล้อม

๔.ยุทธศาสตร์การพัฒนาเทศบาลพนา ยุทธศาสตร์ที่ ๔ ด้านโครงสร้างพื้นฐานและสาธารณูปการ (Infrastructure and Public Facilities )

๓.๒ แผนงาน...การเกษตร ๓.๒.๒ งานสิ่งแวดล้อมและทรัพยากรธรรมชาติ

แบบ ผ.๐๒

ที่	โครงการ	วัตถุประสงค์	เป้าหมาย (ผลผลิตของโครงการ)	งบประมาณ					ผลลัพธ์ที่คาดว่าจะได้รับ	หน่วยงาน ที่รับผิดชอบ	
				๒๕๖๖ (บาท)	๒๕๖๗ (บาท)	๒๕๖๘ (บาท)	๒๕๖๙ (บาท)	๒๕๗๐ (บาท)			
๓	โครงการขุดลอกคลองกุดยาว	เพื่อแก้ปัญหาภัยแล้ง เพื่อแก้ไขปัญหาขาดแคลนน้ำ พัฒนาแหล่งน้ำให้อุดมสมบูรณ์	ขุดลอกคลองกุดยาว ม.๑ ชุมชน พระเหลาพัฒนา ต.พนา อ.พนา จ.อำนาจเจริญ ขนาดกว้าง ๑๐ ม. ยาว ๓๖๐ ม. ลึกเฉลี่ยจากดินเดิม ๓.๕ ม. ปริมาณดินขุด ๖,๓๐๐ ลบ.ม. วางท่อระบายน้ำ ขนาด ๑,๐๐๕x๑,๐๐๐ ม. จำนวน ๒๐ ท่อน ลงลึกครั้ง ๕๓๗ ลบ.ม.					๕๕๒,๐๐๐ (บาท)	ปริมาณการ กักเก็บน้ำ มากขึ้น	ทำให้น้ำใช้ตลอดปี มีแหล่งน้ำใน การเกษตร ป้องกันภัยแล้ง	กองช่าง
๔	โครงการขุดลอกห้วยพระเหลา	เพื่อแก้ปัญหาภัยแล้ง เพื่อแก้ไขปัญหาขาดแคลนน้ำ พัฒนาแหล่งน้ำให้อุดมสมบูรณ์	ขุดลอกห้วยพระเหลา ม.๑ ชุมชนเมืองพนา ต.พระเหลา อ.พนา จ.อำนาจเจริญ ขนาดกว้าง ๖ เมตร ยาว ๕๐๐ เมตร ลึกเฉลี่ย ๑.๕๐ เมตร ปริมาณดินขุด ๔,๕๐๐ ลบ.ม.	๑๖๔,๐๐๐					ปริมาณการ กักเก็บน้ำ มากขึ้น	ทำให้น้ำใช้ตลอดปี มีแหล่งน้ำใน การเกษตร ป้องกันภัยแล้ง	กองช่าง
รวม	๒ โครงการ			๑๖๔,๐๐๐				๕๕๒,๐๐๐			
	รวมทั้งสิ้น ๔ โครงการ			๑๖๔,๐๐๐				๕๕๒,๐๐๐			

รายละเอียดโครงการพัฒนา

แผนพัฒนาท้องถิ่น (พ.ศ. ๒๕๖๖-๒๕๗๐)

เทศบาลตำบลพนา อำเภอพนา จังหวัดอำนาจเจริญ

ยุทธศาสตร์จังหวัด ประเด็นการพัฒนาที่ ๑ การส่งเสริมและยกระดับการพัฒนาการผลิตสินค้าเกษตรอินทรีย์ สินค้าเกษตรปลอดภัย อุตสาหกรรมเกษตรแปรรูป และผลิตภัณฑ์สมุนไพร  
 ยุทธศาสตร์การพัฒนาขององค์กรปกครองส่วนท้องถิ่นในเขตจังหวัด ยุทธศาสตร์ที่ ๑ พัฒนาศักยภาพชีวิตของประชาชน ให้เป็นสังคมเมืองน่าอยู่

๕.ยุทธศาสตร์การพัฒนาเทศบาลตำบลพนา ยุทธศาสตร์ที่ ๕ ด้านสังคมและเศรษฐกิจฐานรากชุมชนเข้มแข็ง (Social and Strong Local Economy)

๑.๑ แผนงานสร้างความเข้มแข็งของชุมชน : ๒.๕.๒ งานส่งเสริมและสนับสนุนความเข้มแข็ง

แบบ ผ.๐๒

ที่	โครงการ	วัตถุประสงค์	เป้าหมาย (ผลผลิตของโครงการ)	งบประมาณ					ตัวชี้วัด(KPI)	ผลลัพธ์ที่คาดว่าจะได้รับ	หน่วยงาน ที่รับผิดชอบ
				๒๕๖๖ (บาท)	๒๕๖๗ (บาท)	๒๕๖๘ (บาท)	๒๕๖๙ (บาท)	๒๕๗๐ (บาท)			
๑	โครงการส่งเสริมสนับสนุนการจัดกิจกรรมของกลุ่มพัฒนาสตรีเทศบาลตำบลพนา	- เพื่อส่งเสริมการรวมกลุ่มสตรีในการทำกิจกรรมประโชยน์ - เพื่อส่งเสริมบทบาทและอาชีพของสตรีภายในชุมชน	สตรีในชุมชน ทั้ง ๕ ชุมชน ภายในเขตเทศบาลตำบลพนา	๓๐,๐๐๐	๓๐,๐๐๐	๓๐,๐๐๐	๓๐,๐๐๐	๓๐,๐๐๐	ร้อยละความสำเร็จ ของโครงการ	-สตรีภายในชุมชนได้รับความรู้ ในการทำกิจกรรมสาธารณสุข ประโยชน์ -สตรีในชุมชนรู้บทบาท และหน้าที่ของตนเอง	สำนักปลัด งานพัฒนาชุมชน
๒	โครงการเศรษฐกิจพอเพียงโดยการฝึกอบรมส่งเสริมอาชีพให้แก่ประชาชนในเขตเทศบาลพนา	- เพื่อส่งเสริมให้ประชาชนมีความรู้ มีทักษะ สามารถนำความรู้ที่ได้รับไปประกอบอาชีพได้ มีรายได้และมีคุณภาพชีวิตที่ดีขึ้น	จัดฝึกอบรมกลุ่มอาชีพต่างๆ ให้ประชาชนทั้ง ๕ ชุมชน ภายในเขตเทศบาลตำบลพนา	๕๐,๐๐๐	๕๐,๐๐๐	๕๐,๐๐๐	๕๐,๐๐๐	๕๐,๐๐๐	ร้อยละความสำเร็จ ของโครงการ	- ประชาชนในเขตเทศบาล ได้รับความรู้และทักษะ วิชาชีพ และสามารถนำความรู้ ที่ได้รับไปประกอบอาชีพ สามารถเลี้ยงตนเองได้	สำนักปลัด งานพัฒนาชุมชน
๓	โครงการฝึกอบรมส่งเสริมอาชีพ	-เพื่อจัดอบรมให้กับประชาชนในการ ส่งเสริมอาชีพ การสร้างรายได้ในครัวเรือน -เพื่อให้ประชาชนมีรายได้เพิ่มขึ้น	ประชาชนในเขตเทศบาลทั้ง ๕ ชุมชน ที่สนใจเข้าร่วมอบรมการส่งเสริมอาชีพ จำนวน ๕๐ คน	๒๐,๐๐๐	๒๐,๐๐๐	๒๐,๐๐๐	๒๐,๐๐๐	๒๐,๐๐๐	ความพึงพอใจ ในการเพิ่มรายได้	-ประชาชนได้รับความรู้ ในการประกอบอาชีพ การสร้างรายได้ในครัวเรือน -ประชาชนมีรายได้เพิ่มขึ้น	สำนักปลัด
รวม	๓ โครงการ			๑๐๐,๐๐๐	๑๐๐,๐๐๐	๑๐๐,๐๐๐	๑๐๐,๐๐๐	๑๐๐,๐๐๐			

รายละเอียดโครงการพัฒนา

แผนพัฒนาท้องถิ่น (พ.ศ. ๒๕๖๖-๒๕๗๐)

เทศบาลตำบลพนา อำเภอพนา จังหวัดอำนาจเจริญ

ก ยุทธศาสตร์จังหวัด ประเด็นการพัฒนาที่ ๑ การส่งเสริมและยกระดับการพัฒนาการผลิตสินค้าเกษตรปลอดภัย อุตสาหกรรมเกษตรแปรรูป และผลิตภัณฑ์สมุนไพร

ข ยุทธศาสตร์การพัฒนาขององค์กรปกครองส่วนท้องถิ่นในเขตจังหวัด ยุทธศาสตร์ที่ ๑ พัฒนาศักยภาพชีวิตของประชาชน ให้เป็นสังคมเมืองน่าอยู่

๕.ยุทธศาสตร์การพัฒนาเทศบาลตำบลพนา ยุทธศาสตร์ที่ ๕ ด้านสังคมและเศรษฐกิจฐานรากชุมชนเข้มแข็ง (Social and Strong Local Economy)

๑.๑ แผนงานสร้างความเข้มแข็งของชุมชน : ๒.๕.๒ งานส่งเสริมและสนับสนุนความเข้มแข็ง

แบบ ผ.๒๒

ที่	โครงการ	วัตถุประสงค์	เป้าหมาย (ผลผลิตของโครงการ)	งบประมาณ					ตัวชี้วัด(KPI)	ผลลัพธ์ที่คาดว่าจะได้รับ	หน่วยงาน ที่รับผิดชอบ
				๒๕๖๖ (บาท)	๒๕๖๗ (บาท)	๒๕๖๘ (บาท)	๒๕๖๙ (บาท)	๒๕๗๐ (บาท)			
๑	โครงการส่งเสริมสนับสนุนการจัดการจัดการของเสียของเทศบาลตำบลพนา	- เพื่อส่งเสริมการรวมกลุ่มสตรีในการทำกิจกรรมการประโชยน์ - เพื่อส่งเสริมบทบาทและอาชีพของสตรีภายในชุมชน	สตรีในชุมชน ทั้ง ๕ ชุมชน ภายในเขตเทศบาลตำบลพนา	๓๐,๐๐๐	๓๐,๐๐๐	๓๐,๐๐๐	๓๐,๐๐๐	๓๐,๐๐๐	ร้อยละความสำเร็จของโครงการ	- สตรีภายในชุมชนได้รวมกลุ่มในการทำกิจกรรมสาธารณประโยชน์ - สตรีในชุมชนรับบทบาทและหน้าที่ของตนเอง	สำนักปลัด งานพัฒนาชุมชน
๒	โครงการเศรษฐกิจพอเพียงโดยการมีกองส่งเสริมอาชีพให้แก่ประชาชนในเขตเทศบาลพนา	- เพื่อส่งเสริมให้ประชาชนมีความรู้ มีทักษะจัดการกลุ่มอาชีพต่างๆ สามารถนำความรู้ที่ได้รับไปประกอบอาชีพ มีรายได้และมีคุณภาพชีวิตที่ดีขึ้น	จัดฝึกอบรมอาชีพต่างๆ ให้ประชาชนทั้ง ๕ ชุมชน ภายในเขตเทศบาลตำบลพนา	๕๐,๐๐๐	๕๐,๐๐๐	๕๐,๐๐๐	๕๐,๐๐๐	๕๐,๐๐๐	ร้อยละความสำเร็จของโครงการ	- ประชาชนในเขตเทศบาล ได้รับความรู้และทักษะ วิชาชีพ และสามารถนำความรู้ ที่ได้รับไปประกอบอาชีพ สามารถเลี้ยงตนเองได้	สำนักปลัด งานพัฒนาชุมชน
๓	โครงการฝึกอบรมส่งเสริมอาชีพ	-เพื่อจัดอบรมให้กับประชาชนในการส่งเสริมอาชีพ การสร้างรายได้ในครัวเรือน -เพื่อให้ประชาชนมีรายได้เพิ่มขึ้น	ประชาชนในเขตเทศบาลทั้ง ๕ ชุมชน ที่สนใจเข้าร่วมอบรมการส่งเสริมอาชีพ จำนวน ๕๐ คน	๒๐,๐๐๐	๒๐,๐๐๐	๒๐,๐๐๐	๒๐,๐๐๐	๒๐,๐๐๐	ความพึงพอใจในการเพิ่มรายได้	-ประชาชนได้รับความรู้ ในการประกอบอาชีพ การสร้างรายได้ในครัวเรือน -ประชาชนมีรายได้เพิ่มขึ้น	สำนักปลัด
รวม	๓ โครงการ			๓๐๐,๐๐๐	๓๐๐,๐๐๐	๓๐๐,๐๐๐	๓๐๐,๐๐๐	๓๐๐,๐๐๐			

รายละเอียดโครงการพัฒนา

แผนพัฒนาท้องถิ่น (พ.ศ. ๒๕๖๖-๒๕๗๐)

เทศบาลตำบลพนา อำเภอพนา จังหวัดอำนาจเจริญ

ก ยุทธศาสตร์จังหวัด ประเด็นการพัฒนาที่ ๑ การส่งเสริมและยกระดับการพัฒนาการผลิตสินค้าเกษตรอินทรีย์ สินค้าเกษตรปลอดภัย อุตสาหกรรมเกษตรแปรรูป และผลิตภัณฑ์สมุนไพร

ข ยุทธศาสตร์การพัฒนาขององค์กรปกครองส่วนท้องถิ่นในเขตจังหวัด ยุทธศาสตร์ที่ ๑ พัฒนาศักยภาพชีวิตของประชาชน ให้เป็นสังคมเมืองน่าอยู่

๕.ยุทธศาสตร์การพัฒนาเทศบาลตำบลพนา ยุทธศาสตร์ที่ ๕ ด้านสังคมและเศรษฐกิจฐานรากชุมชนเข้มแข็ง (Social and Strong Local Economy)

๑.๑ แผนงานสร้างความเข้มแข็งของชุมชน : ๒.๕.๒ งานส่งเสริมและสนับสนุนความเข้มแข็ง

แบบ ผ.๑๒

ที่	โครงการ	วัตถุประสงค์	เป้าหมาย (ผลผลิตของโครงการ)	งบประมาณ					ตัวชี้วัด(KPI)	ผลลัพธ์ที่คาดว่าจะได้รับ	หน่วยงาน ที่รับผิดชอบ
				๒๕๖๖ (บาท)	๒๕๖๗ (บาท)	๒๕๖๘ (บาท)	๒๕๖๙ (บาท)	๒๕๗๐ (บาท)			
๔	โครงการส่งเสริมการรวมกลุ่มแปรรูปข้าวอินทรีย์ ข้าวอินทรีย์	-เพื่อส่งเสริมการรวมกลุ่มแปรรูปข้าวอินทรีย์ ภายในชุมชนในเขตเทศบาลตำบลพนา เป็นการส่งเสริมให้กลุ่มแม่บ้าน สตรี ผู้ว่างงานภายในชุมชน สามารถนำความรู้ ไปประกอบอาชีพสร้างรายได้ให้ตนเองและ ครอบครัว -เพื่อส่งเสริมให้กลุ่มอาชีพพัฒนาผลิตภัณฑ์ เพิ่มมูลค่าสินค้าสู่สินค้า OTOP ชุมชน	ส่งเสริมการจัดอบรม/ ส่งเสริมการรวมกลุ่มของ กลุ่มแม่บ้าน สตรี ผู้ว่างงาน ภายในชุมชนทั้ง ๕ ชุมชน ภายในเขตเทศบาลตำบลพนา -ดำเนินการจัดซื้ออุปกรณ์ อาทิ เครื่องสีข้าว เครื่องสีลุง และอุปกรณ์อื่นที่เกี่ยวข้อง กับโครงการ	๑๐๐,๐๐๐	๑๐๐,๐๐๐	๑๐๐,๐๐๐	๑๐๐,๐๐๐	๑๐๐,๐๐๐	ร้อยละของผู้ เข้าร่วมโครงการ พึงพอใจ	-เกิดการรวมกลุ่ม ภายในชุมชน เกิดอาชีพ เกิดรายได้ภายในชุมชน -กลุ่มแม่บ้าน สตรี ผู้ว่างงานภายในชุมชน ได้นำความรู้ และทักษะ ไปประกอบอาชีพ เป็น การสร้างรายได้ให้ตนเอง และครอบครัว	สำนักงาน ลำน้ำปัด
รวม	๑. โครงการ			๑๐๐,๐๐๐	๑๐๐,๐๐๐	๑๐๐,๐๐๐	๑๐๐,๐๐๐	๑๐๐,๐๐๐			

รายละเอียดโครงการพัฒนา

แผนพัฒนาท้องถิ่น (พ.ศ. ๒๕๖๖-๒๕๗๐)

เทศบาลตำบลพนา อำเภอพนา จังหวัดอำนาจเจริญ

ยุทธศาสตร์จังหวัด ประเด็นการพัฒนาที่ ๑ การส่งเสริมและยกระดับการพัฒนาการผลิตสินค้าเกษตรอินทรีย์ สินค้าเกษตรปลอดภัย อุตสาหกรรมเกษตรแปรรูป และผลิตภัณฑ์สมุนไพร  
 ยุทธศาสตร์การพัฒนาขององค์กรปกครองส่วนท้องถิ่นในเขตจังหวัด ยุทธศาสตร์ที่ ๑ พัฒนาศักยภาพชีวิตของประชาชน ให้เป็นสังคมเมืองน่าอยู่

๕.ยุทธศาสตร์การพัฒนาเทศบาลพนา ยุทธศาสตร์ที่ ๕ ด้านสังคมและเศรษฐกิจฐานรากชุมชนเข้มแข็ง (Social and Strong Local Economy)

๑.๑ แผนงานสร้างความเข้มแข็งของชุมชน : ๒.๕.๒ งานส่งเสริมและสนับสนุนความเข้มแข็ง

แบบ ผ.๐๒

ที่	โครงการ	วัตถุประสงค์	เป้าหมาย (ผลผลิตของโครงการ)	งบประมาณ					ตัวชี้วัด(KPI)	ผลลัพธ์ที่คาดว่าจะได้รับ	หน่วยงาน ที่รับผิดชอบ
				๒๕๖๖ (บาท)	๒๕๖๗ (บาท)	๒๕๖๘ (บาท)	๒๕๖๙ (บาท)	๒๕๗๐ (บาท)			
๕	โครงการส่งเสริมอาชีพการเลี้ยงปลาในบ่อหรือบ่อซีเมนต์	๑ เพื่อส่งเสริมการประกอบอาชีพเกษตรกรของประชาชน ๒ เพื่อสร้างงานและเพิ่มรายได้ให้กับประชาชน ๓ เพื่อพัฒนาแหล่งอาหารภายในชุมชน	๑. อบรมให้ความรู้เรื่องการเลี้ยงปลาในบ่อดิน/บ่อซีเมนต์ให้กับผู้เข้าร่วมอบรม ๕ ชุมชน ในเขตเทศบาลตำบลพนา ๒. จัดซื้อพันธุ์ปลาเพื่อแจกให้ผู้เข้ารับการอบรม	๕๐๐,๐๐๐					- จำนวนผู้เข้าอบรม - ปริมาณพันธุ์ปลาที่มอบให้กับผู้เข้ารับการอบรม	๑ ประชาชนได้รับการประกอบอาชีพ ๒ เกิดการสร้างงานและเพิ่มรายได้ให้กับประชาชน ๓ ประชาชนมีแหล่งอาหารภายในชุมชน	สำนักปลัด
๖	โครงการส่งเสริมอาชีพการติดตั้งระบบพลังงานแสงอาทิตย์เพื่อการเกษตร	๑ เพื่อส่งเสริมการประกอบอาชีพเกษตรกรของประชาชน ๒ เพื่อสร้างงานและเพิ่มรายได้ให้กับประชาชน ๓ เพื่อเป็นการอนุรักษ์พลังงาน	๑. อบรมให้ความรู้เรื่องการติดตั้งระบบพลังงานแสงอาทิตย์ ๒. จัดซื้อชุดระบบพลังงานแสงอาทิตย์เพื่อมอบให้กับผู้เข้ารับการอบรม	๕๐๐,๐๐๐					- จำนวนผู้เข้าอบรม - จำนวนชุดระบบพลังงานแสงอาทิตย์ที่มอบให้ผู้เข้ารับการอบรม	๑ ประชาชนได้รับการประกอบอาชีพ ๒ เกิดการสร้างงานและเพิ่มรายได้ให้กับประชาชน ๓ เกิดการอนุรักษ์พลังงาน	สำนักปลัด
รวม	๒ โครงการ			๑,๐๐๐,๐๐๐							
			รวมทั้งสิ้น ๒ โครงการ	๑,๖๐๐,๐๐๐	๒๐๐,๐๐๐	๒๐๐,๐๐๐	๒๐๐,๐๐๐	๒๐๐,๐๐๐			

รายละเอียดโครงการพัฒนา

แผนพัฒนาท้องถิ่น (พ.ศ. ๒๕๖๖ - ๒๕๗๐)

เทศบาลตำบลพนา อำเภอพนา จังหวัดอำนาจเจริญ

1. ยุทธศาสตร์จังหวัด ประเด็นการพัฒนาที่ ๒ การพัฒนาคน หมู่บ้าน ชุมชน ให้มีคุณภาพ มั่นคง เข้มแข็ง และทันสมัย ตามหลักปรัชญาของเศรษฐกิจพอเพียง

2. ยุทธศาสตร์การพัฒนาขององค์กรปกครองส่วนท้องถิ่นในเขตจังหวัด ยุทธศาสตร์ที่ ๑ พัฒนาคุณภาพชีวิตของประชาชน ให้เป็นสังคมเมืองน่าอยู่

๖.ยุทธศาสตร์การพัฒนาเทศบาลตำบลพนา ยุทธศาสตร์ที่ ๖ ด้านการบริหารจัดการด้วยหลักธรรมาภิบาล (Good Governance)

๑.๑ แผนงานบริหารงานทั่วไป

แบบ ผ.๐๒

ที่	โครงการ	วัตถุประสงค์	เป้าหมาย (ผลผลิตของโครงการ)	งบประมาณ					ตัวชี้วัด(KPI)	ผลลัพธ์ที่คาดว่าจะได้รับ	หน่วยงาน ที่รับผิดชอบ
				๒๕๖๖ (บาท)	๒๕๖๗ (บาท)	๒๕๖๘ (บาท)	๒๕๖๙ (บาท)	๒๕๗๐ (บาท)			
๑	โครงการฝึกอบรมเพื่อเพิ่มศักยภาพการปฏิบัติงานของบุคลากรเทศบาลตำบลพนา	<ul style="list-style-type: none"> <li>- เพื่อเพิ่มทักษะในการทำงาน เพิ่มศักยภาพในการปฏิบัติงานของบุคลากรในสังกัดเทศบาลตำบลพนา</li> <li>- เพื่อมีความรู้ ประสบการณ์มาพัฒนาท้องถิ่นให้เจริญต่อไป</li> <li>- เพื่อให้เกิดความรัก ความสามัคคี การมีส่วนร่วมภายในองค์กร</li> </ul>	<ul style="list-style-type: none"> <li>- บุคลากรได้รับการฝึกอบรมอย่างน้อย ๑ หลักสูตร/คน/ปี</li> <li>- ดำเนินการจัดอบรมเอง</li> <li>- ส่งบุคลากรเข้ารับการฝึกอบรมกับหน่วยงานภายนอก</li> </ul>	๔๐๐,๐๐๐	๔๐๐,๐๐๐	๔๐๐,๐๐๐	๔๐๐,๐๐๐	๔๐๐,๐๐๐	บุคลากรภายในองค์กรมีความรู้เพิ่มขึ้น	<ul style="list-style-type: none"> <li>- เป็นการเพิ่มทักษะในการทำงานของบุคลากรในการปฏิบัติงาน</li> <li>- เป็นการนำความรู้ ประสบการณ์ที่ได้รับมาพัฒนาท้องถิ่นให้เจริญต่อไป</li> <li>- ทำให้เกิดความรัก ความสามัคคี การมีส่วนร่วมภายในองค์กร</li> </ul>	สำนักงานปลัด
๒	โครงการอบรมมาตรฐานคุณธรรม และจริยธรรมของบุคลากรในสังกัดเทศบาลตำบลพนา	<ul style="list-style-type: none"> <li>- เพื่อปลูกฝังจิตสำนึกด้านคุณธรรม จริยธรรมให้แก่ คณะผู้บริหาร พนักงานเทศบาล พนักงานเจ้าพนักงานศึกษาศึกษาสังกัดเทศบาลตำบลพนา</li> <li>- เพื่อเป็นการขัดเกลาจิตใจให้ประพฤติในสิ่งถูกต้องตามมาตรฐานคุณธรรมและจริยธรรม</li> </ul>	<ul style="list-style-type: none"> <li>- จัดอบรมคุณธรรมและจริยธรรม ๑ ครั้ง/ปี</li> <li>- ดำเนินการจัดอบรมเอง</li> <li>- ส่งบุคลากรเข้ารับการฝึกอบรมกับหน่วยงานภายนอก</li> </ul>	๓๐,๐๐๐	๓๐,๐๐๐	๓๐,๐๐๐	๓๐,๐๐๐	๓๐,๐๐๐	ร้อยละ ๙๐ ของบุคลากรมีคุณธรรมเพิ่มขึ้น	<ul style="list-style-type: none"> <li>- คณะผู้บริหาร พนักงานเทศบาล พนักงานเจ้าพนักงานศึกษาศึกษาในสังกัดเทศบาลตำบลพนาได้รับการปลูกฝังจิตสำนึกด้านคุณธรรม</li> <li>- เป็นการขัดเกลาจิตใจให้ประพฤติในสิ่งถูกต้องตามมาตรฐานคุณธรรมและจริยธรรม</li> </ul>	สำนักงานปลัด
รวม	๒ โครงการ			๔๓๐,๐๐๐	๔๓๐,๐๐๐	๔๓๐,๐๐๐	๔๓๐,๐๐๐	๔๓๐,๐๐๐			

รายละเอียดโครงการพัฒนา

แผนพัฒนาท้องถิ่น (พ.ศ. ๒๕๖๖ - ๒๕๗๐)

เทศบาลตำบลพนา อำเภอพนา จังหวัดอำนาจเจริญ

ยุทธศาสตร์จังหวัด ประเด็นการพัฒนาที่ ๒ การพัฒนาคน ชุมชน ให้มีคุณภาพ มั่นคง เข้มแข็ง และทันสมัย ตามหลักปรัชญาของเศรษฐกิจพอเพียง  
 ยุทธศาสตร์การพัฒนาขององค์กรปกครองส่วนท้องถิ่นในเขตจังหวัด ยุทธศาสตร์ที่ ๑ พัฒนากฎหมายชีวิตของประชาชน ให้เป็นสังคมเมืองเพียง  
 ๒.ยุทธศาสตร์การพัฒนาเทศบาลตำบลพนา ยุทธศาสตร์ที่ ๖ ด้านการบริหารจัดการด้วยหลักธรรมาภิบาล (Good Governance)

๑.๑ แผนงานบริหารงานทั่วไป

ที่	โครงการ	วัตถุประสงค์	เป้าหมาย (ผลผลิตของโครงการ)	งบประมาณ					ตัวชี้วัด(KPI)	ผลลัพธ์ที่คาดว่าจะได้รับ	หน่วยงาน ที่รับผิดชอบ
				๒๕๖๖ (บาท)	๒๕๖๗ (บาท)	๒๕๖๘ (บาท)	๒๕๖๙ (บาท)	๒๕๗๐ (บาท)			
๓	โครงการประเมินความพึงพอใจ คิดเห็น/ความพึงพอใจ ในการให้บริการประชาชน	- เพื่อประเมินความพึงพอใจ ในการให้บริการแก่ประชาชน - เพื่อพัฒนา ปรับปรุงการให้บริการ แก่ประชาชน	- จ้างเหมาบุคคลภายนอกใน การทำกรประเมินความพึง พอใจในการให้บริการแก่ประชาชน ทั้งในเขตและนอกเขตเทศบาล	๓๐,๐๐๐	๓๐,๐๐๐	๓๐,๐๐๐	๓๐,๐๐๐	๓๐,๐๐๐	ร้อยละ ๘๐ ของประชาชน ที่มีความ พึงพอใจ	- ได้ข้อมูลเกี่ยวกับการให้ บริการแก่ประชาชน - นำข้อมูลที่ได้มาปรับปรุง การทำงานให้มีประสิทธิภาพ มากขึ้น	สำนักปลัด
๔	โครงการเทศบาลเคลื่อนที่ พบประชาชน	- เพื่อให้บริการประชาชนนอกสถานที่ ลดเวลาในการมาติดต่อราชการ - เพื่อประชาสัมพันธ์ข้อมูล ข่าวสาร ของเทศบาลตำบลพนาให้ ให้ประชาชนได้รับรู้อย่างทั่วถึง - เพื่อสร้างความสัมพันธ์ที่ดีกับ ประชาชนในเขตเทศบาลตำบลพนา	- จัดหน่วยบริการเคลื่อนที่ออก ให้บริการประชาชนเดือนละ/๑ ครั้ง	๓๐,๐๐๐	๓๐,๐๐๐	๓๐,๐๐๐	๓๐,๐๐๐	ร้อยละ ๘๐ ของประชาชนที่ ได้รับบริการ	- ประชาชนได้รับความ สะดวกในการมารับ บริการนอกสถานที่ - ประชาชนได้รับรู้ข้อมูล- ข่าวสารของเทศบาล	สำนักปลัด	
๕	โครงการจัดทำวารสาร ประชาสัมพันธ์เทศบาล ตำบลพนา	- เพื่อเป็นการเผยแพร่ประชาสัมพันธ์ ผลงานของเทศบาลให้ประชาชนได้รับ ทราบ	-จัดทำวารสารประชาสัมพันธ์ เทศบาลตำบลพนา	๕๐,๐๐๐	๕๐,๐๐๐	๕๐,๐๐๐	๕๐,๐๐๐	จำนวนวารสาร ที่เผยแพร่	-ประชาชนในพื้นที่เทศบาล ตำบลพนา มีความเข้าใจ และรับทราบการ ทำงานของเทศบาลตำบลพนา อย่างทั่วถึง	สำนักปลัด	
รวม	๓ โครงการ			๑๑๐,๐๐๐	๑๑๐,๐๐๐	๑๑๐,๐๐๐	๑๑๐,๐๐๐	๑๑๐,๐๐๐			

รายละเอียดโครงการพัฒนา

แผนพัฒนาท้องถิ่น (พ.ศ. ๒๕๖๖ - ๒๕๗๐)

เทศบาลตำบลพนา อำเภอพนา จังหวัดอำนาจเจริญ

ยุทธศาสตร์จังหวัด ประเด็นการพัฒนาขององค์กรปกครองส่วนท้องถิ่นในเขตจังหวัด ชุมชน ให้มีคุณภาพ มั่นคง เข้มแข็ง และทันสมัย ตามหลักปรัชญาของเศรษฐกิจพอเพียง

ยุทธศาสตร์การพัฒนาของเทศบาลตำบลพนา ยุทธศาสตร์ที่ ๑ พัฒนาคุณภาพชีวิตของประชาชน ให้เป็นสังคมเมืองอยู่

๖.ยุทธศาสตร์การพัฒนาเทศบาลพนา ยุทธศาสตร์ที่ ๖ ด้านการบริหารจัดการด้วยหลักธรรมาภิบาล (Good Governance)

๑.๑ แผนงานบริหารงานทั่วไป

แบบ ผ.๑๒

ที่	โครงการ	วัตถุประสงค์	เป้าหมาย (ผลผลิตของโครงการ)	งบประมาณ					ตัวชี้วัด(KPI)	ผลลัพธ์ที่คาดว่าจะได้รับ	หน่วยงาน ที่รับผิดชอบ
				๒๕๖๖ (บาท)	๒๕๖๗ (บาท)	๒๕๖๘ (บาท)	๒๕๖๙ (บาท)	๒๕๗๐ (บาท)			
๑	โครงการเผยแพร่ประชาสัมพันธ์กิจกรรมและผลงานของเทศบาล	- เพื่อให้ประชาชนได้ทราบถึงการดำเนินงานของเทศบาล - เพื่อสร้างภาพลักษณ์ที่ดีมีความโปร่งใสในการบริหารจัดการองค์กร	- จัดทำสื่อเผยแพร่วารสาร, แผ่นพับ, กิจกรรมและผลงานของเทศบาล - เช่าเวลาสถานีวิทยุเพื่อประชาสัมพันธ์ข่าวสารของทางเทศบาล - เข้าพื้นที่เว็บไซต์เพื่อประชาสัมพันธ์ข่าวสารของเทศบาล	๓๔,๐๐๐ (บาท)	๓๔,๐๐๐ (บาท)	๓๔,๐๐๐ (บาท)	๓๔,๐๐๐ (บาท)	๓๔,๐๐๐ (บาท)	จำนวนสื่อสิ่งพิมพ์วารสาร ข่าวสาร ที่เผยแพร่	- ประชาชนได้ทราบถึงกิจกรรมและผลการดำเนินงานของเทศบาล - มีความโปร่งใสในการบริหารจัดการองค์กร	สำนักปลัด
๒	โครงการจัดกิจกรรม ๕ ส	- เพื่อความเรียบร้อยเรียบร้อยของอาคารสถานที่ที่ใช้ในการปฏิบัติงาน - เพื่อลดอุบัติเหตุในการทำงาน - เพื่อสร้างจิตสำนึกในการพัฒนาสถานที่ในการปฏิบัติงานให้สะอาดเป็นระเบียบเรียบร้อยอย่างสม่ำเสมอ	- จัดกิจกรรมอบรม ๕ ส - จัดกิจกรรมรณรงค์ทุกพื้นที่ทั้งในและนอกอาคารสำนักงานและตรวจประเมิน ๒ ครั้ง/ปี	๒๐,๐๐๐ (บาท)	๒๐,๐๐๐ (บาท)	๒๐,๐๐๐ (บาท)	๒๐,๐๐๐ (บาท)	๒๐,๐๐๐ (บาท)	พื้นที่ทั้งภายในและภายนอกสำนักงาน ให้สะอาด เป็นระเบียบเพิ่มขึ้น	- อาคารสถานที่ที่ใช้ในการปฏิบัติงานมีความเป็นระเบียบเรียบร้อย - ลดอุบัติเหตุในการทำงาน - เป็นการสร้างจิตสำนึกในการพัฒนาสถานที่ในการปฏิบัติงานให้สะอาดเป็นระเบียบเรียบร้อย	สำนักปลัด งานแผนฯ
๓	โครงการส่งเสริมให้ประชาชนมีส่วนร่วมในการตรวจสอบการบริหารจัดการท้องถิ่น	- เพื่อแสดงความโปร่งใสในการบริหารจัดการท้องถิ่น - เพื่อแก้ปัญหาการทุจริตคอร์รัปชันตามนโยบายรัฐบาล	- จัดทำป้ายประชาสัมพันธ์แผนงานโครงการ	๕๐,๐๐๐ (บาท)	๕๐,๐๐๐ (บาท)	๕๐,๐๐๐ (บาท)	๕๐,๐๐๐ (บาท)	๕๐,๐๐๐ (บาท)	ร้อยละ ๘๐ การมีส่วนร่วมของประชาชนในพื้นที่	- การบริการจัดการมีความโปร่งใสมากขึ้น - ไม่มีการทุจริตคอร์รัปชันในพื้นที่	สำนักปลัด
รวม	๓ โครงการ			๑๐๘,๐๐๐	๑๐๘,๐๐๐	๑๐๘,๐๐๐	๑๐๘,๐๐๐	๑๐๘,๐๐๐			

รายละเอียดโครงการพัฒนา

แผนพัฒนาท้องถิ่น (พ.ศ. ๒๕๖๖ - ๒๕๗๐)

เทศบาลตำบลพนา อำเภอพนา จังหวัดอำนาจเจริญ

ยุทธศาสตร์จังหวัด ประเด็นการพัฒนาที่ ๒ การพัฒนาคน หมู่บ้าน ชุมชน ให้มีคุณภาพ มั่นคง แข็งแรง และพัฒนาเศรษฐกิจของพื้นที่

ยุทธศาสตร์การพัฒนาขององค์กรปกครองส่วนท้องถิ่นในเขตจังหวัด ยุทธศาสตร์ที่ ๕ ด้านการบริหารกิจการบ้านเมืองที่ดี

๖.ยุทธศาสตร์การพัฒนาเทศบาลตำบลพนา ยุทธศาสตร์ที่ ๖ ด้านการบริหารจัดการด้วยธรรมาภิบาล (Good Governance)

๑.๑ แผนงานบริหารงานทั่วไป

แบบ ผ.๑๒

ที่	โครงการ	วัตถุประสงค์	เป้าหมาย (ผลผลิตของโครงการ)	งบประมาณ					ตัวชี้วัด(KPI)	ผลลัพธ์ที่คาดว่าจะได้รับ	หน่วยงาน ที่รับผิดชอบ
				๒๕๖๖ (บาท)	๒๕๖๗ (บาท)	๒๕๖๘ (บาท)	๒๕๖๙ (บาท)	๒๕๗๐ (บาท)			
๙	โครงการณรงค์ประชาสัมพันธ์การเลือกตั้ง ประชาชนสมัครเลือกตั้ง ทุกระดับ	- เพื่อประชาสัมพันธ์ให้ประชาชนได้ออกมาใช้สิทธิเลือกตั้งให้มากที่สุด - เพื่อส่งเสริมการปกครองในระบอบประชาธิปไตย	- จัดจัดทำสื่อรณรงค์/ป้ายประชาสัมพันธ์การเลือกตั้งทุกระดับ - จัดกิจกรรมรณรงค์ประชาสัมพันธ์การเลือกตั้งทุกระดับ	๒๐,๐๐๐	๒๐,๐๐๐	๒๐,๐๐๐	๒๐,๐๐๐	๒๐,๐๐๐	ร้อยละ ๘๐ ของประชาชนมีความเข้าใจ เกี่ยว กับกฎหมาย และสิทธิการเลือกตั้ง	- ประชาชนออกมาใช้สิทธิเลือกตั้งเพิ่มขึ้น - ประชาชนมีความรู้ความเข้าใจเกี่ยวกับการเลือกตั้งตามระบอบประชาธิปไตย	สำนักปลัด
๑๐	โครงการประชาสัมพันธ์ การวางแผนพัฒนาท้องถิ่น ในชุมชน	- เพื่อให้ประชาชนได้มีส่วนร่วม การเสนอปัญหา/ความต้องการ ในชุมชน - เพื่อให้การวางแผนพัฒนาท้องถิ่น มาจากปัญหาและความต้องการ ของชุมชนโดยแท้จริง	- จัดเวทีประชาคมอย่างน้อยปีละ ๑ ครั้ง ครอบคลุมทั้ง ๕ ชุมชน - จัดเก็บข้อมูลพื้นฐานของชุมชน	๒๐,๐๐๐	๒๐,๐๐๐	๒๐,๐๐๐	๒๐,๐๐๐	ร้อยละ ๘๐ การมีส่วนร่วม ของประชาชน	- ประชาชนได้มีส่วนร่วม การวางแผนพัฒนาท้องถิ่น - สามารถแก้ไขปัญหาของ ประชาชนได้ตรงตาม ความต้องการ	สำนักปลัด	
๑๑	โครงการจัดการเลือกตั้ง ผู้บริหารและสมาชิกสภา เทศบาล	- เพื่อเป็นค่าใช้จ่ายในการเลือกตั้ง ผู้บริหารและสมาชิกสภาเทศบาล	- ค่าตอบแทนคณะกรรมการและ เจ้าหน้าที่ในการปฏิบัติงานเลือกตั้ง - ค่าจัดซื้อวัสดุอุปกรณ์ในการ เลือกตั้ง - ค่าใช้จ่ายในการเลือกตั้ง ฯลฯ	๔๐,๐๐๐	๔๐,๐๐๐	๕๐๐,๐๐๐	๕๐๐,๐๐๐	ร้อยละ ๙๐ ของการปฏิบัติงาน สำเร็จลุล่วง	การเลือกตั้งผู้บริหารและ สมาชิกสภาเทศบาล เป็นไปด้วย ความถูกต้องเรียบร้อย	สำนักปลัด	
รวม	๓ โครงการ			๔๐,๐๐๐	๔๐,๐๐๐	๕๔๐,๐๐๐	๕๔๐,๐๐๐				

รายละเอียดโครงการพัฒนา

แผนพัฒนาท้องถิ่น (พ.ศ. ๒๕๖๖ - ๒๕๗๐)

เทศบาลตำบลพนา อำเภอพนา จังหวัดอำนาจเจริญ

ยุทธศาสตร์จังหวัด ประเด็นการพัฒนาที่ ๒ การพัฒนาคน หมู่บ้าน ชุมชน ให้มีคุณภาพ มั่นคง เข้มแข็ง และทันสมัย ตามหลักปรัชญาของเศรษฐกิจพอเพียง

ยุทธศาสตร์การพัฒนาขององค์กรปกครองส่วนท้องถิ่นในเขตจังหวัด ยุทธศาสตร์ที่ ๕ ด้านการบริหารกิจการบ้านเมืองที่ดี

๖.ยุทธศาสตร์การพัฒนาเทศบาลตำบลพนา ยุทธศาสตร์ที่ ๖ ด้านการบริหารจัดการด้วยหลักธรรมาภิบาล (Good Governance)

๑.๑ แผนงานบริหารงานทั่วไป : ๑.๑.๑ งานบริหารทั่วไป

แบบ ผ.๑๒

ที่	โครงการ	วัตถุประสงค์	เป้าหมาย (ผลผลิตของโครงการ)	งบประมาณ					ตัวชี้วัด(KPI)	ผลลัพธ์ที่คาดว่าจะได้รับ	หน่วยงานที่รับผิดชอบ
				๒๕๖๖ (บาท)	๒๕๖๗ (บาท)	๒๕๖๘ (บาท)	๒๕๖๙ (บาท)	๒๕๗๐ (บาท)			
๒	โครงการอุดหนุนสนับสนุน กิจการเหล่ากาชาด จังหวัดอำนาจเจริญ	- เพื่อสนับสนุนกิจการต่างๆของเหล่า กาชาดจังหวัดอำนาจเจริญ และช่วยเหลือประชาชนที่ได้รับ ความเดือดร้อน	- อุดหนุนเหล่ากาชาดจังหวัด อำนาจเจริญ	๑๐,๐๐๐	๑๐,๐๐๐	๑๐,๐๐๐	๑๐,๐๐๐	๑๐,๐๐๐	ร้อยละ ๘๐ ของ ประชาชนในเขต พื้นที่ได้รับการ ช่วยเหลือจาก เหล่ากาชาด จังหวัดอำนาจ เจริญ	- ประชาชนในพื้นที่ได้รับ ความช่วยเหลือบรรเทาทุกข์ - ความร่วมมือจาก ทุกภาคส่วน และการมีส่วนร่วมของ ประชาชน	สำนักปลัด
รวม	๑ โครงการ			๑๐,๐๐๐	๑๐,๐๐๐	๑๐,๐๐๐	๑๐,๐๐๐	๑๐,๐๐๐			

รายละเอียดโครงการพัฒนา

แผนพัฒนาท้องถิ่น (พ.ศ. ๒๕๖๖ - ๒๕๗๐)

เทศบาลตำบลพนา อำเภอพนา จังหวัดอำนาจเจริญ

และทันสมัย ตามหลักปรัชญาของเศรษฐกิจพอเพียง

ยพธศสตรจังหวัด ประเด็นการพัฒนาที่ ๒ การพัฒนาคน หมู่บ้าน ชุมชน ให้มีคุณภาพ มั่นคง เข้มแข็ง และทันสมัย ตามหลักปรัชญาของเศรษฐกิจพอเพียง

ยพธศสตรจังหวัด ประเด็นการพัฒนาที่ ๕ ด้านการบริหารกิจการบ้านเมืองที่ดี

๖.ยพธศสตรการพัฒนาเทศบาลตำบลพนา ยพธศสตรที่ ๖ ด้านการบริหารจัดการด้วยหลักธรรมาภิบาล (Good Governance)

๑.๑ แผนงานบริหารงานทั่วไป : ๑.๑.๑ งานบริหารทั่วไป

แบบ ผ.๑๒

ที่	โครงการ	วัตถุประสงค์	เป้าหมาย (ผลผลิตของโครงการ)	งบประมาณ					ตัวชี้วัด(KPI)	ผลลัพธ์ที่คาดว่าจะได้รับ	หน่วยงาน ที่รับผิดชอบ
				๒๕๖๖ (บาท)	๒๕๖๗ (บาท)	๒๕๖๘ (บาท)	๒๕๖๙ (บาท)	๒๕๗๐ (บาท)			
๓	โครงการจิตอาสา เราทำความดีด้วย หัวใจ	-เพื่อเป็นการดำเนินกิจกรรมตามอำนาจหน้าที่ให้เป็นที่ไปตามพระราชบัญญัติเทศบาล พ.ศ.๒๕๔๖ และที่แก้ไขเพิ่มเติมปัจจุบัน -เพื่อขับเคลื่อนโครงการจิตอาสาเราทำดีด้วยหัวใจในพื้นที่เทศบาลตำบลพนา -เพื่อเป็นการพัฒนาสภาพแวดล้อมภายในพื้นที่เทศบาลตำบลพนาให้มีความเป็นระเบียบเรียบร้อยสวยงาม -เพื่อแสดงออกถึงความจงรักภักดีต่อสถาบันพระมหากษัตริย์ -เพื่อแสดงถึงความสามัคคี ความร่วมมือร่วมใจของประชาชน กลุ่ม ชมรม จิตอาสาภาครัฐและภาคเอกชนในพื้นที่ในการพัฒนาสภาพแวดล้อมในพื้นที่	คณะผู้บริหารเทศบาล พนักงานเทศบาล พนักงานจ้าง และประชาชนจิตอาสา เทศบาลตำบลพนา อำเภอพนา จังหวัดอำนาจเจริญ	๒๐,๐๐๐	๒๐,๐๐๐	๒๐,๐๐๐	๒๐,๐๐๐	๒๐,๐๐๐	-ผู้เข้าร่วมโครงการมีความพึงพอใจร้อยละ ๙๐ ของสภาพแวดล้อมมีการพัฒนา	เป็นการดำเนินการตามอำนาจหน้าที่ให้เป็นไปตามพระราชบัญญัติเทศบาล เป็นการจัดซื้อเครื่องจักร จิตอาสาเราทำดีด้วยหัวใจในพื้นที่เทศบาลตำบลพนา -เป็นการพัฒนาสภาพแวดล้อมภายในพื้นที่เทศบาลตำบลพนาให้มีความเรียบร้อยสวยงาม -เป็นการแสดงออกถึงความจงรักภักดี ความร่วมมือร่วมใจของประชาชน กลุ่ม ชมรม จิตอาสาภาครัฐและภาคเอกชนในการพัฒนาสภาพแวดล้อมในพื้นที่	สำนักปลัด
รวม	๒ โครงการ			๔๒,๕๖๖	๔๒,๕๖๗	๔๒,๕๖๘	๔๒,๕๖๙	๔๒,๕๗๐			
				๗๓๖,๕๖๖	๗๓๖,๕๖๗	๑,๒๓๖,๕๖๘	๑,๒๓๖,๕๖๙	๑,๒๓๖,๕๗๐			
				รวมทั้งสิ้น ๑๓ โครงการ							

รายละเอียดโครงการพัฒนา

แผนพัฒนาท้องถิ่น (พ.ศ. ๒๕๖๖ - ๒๕๗๐)

เทศบาลตำบลพนา อำเภอพนา จังหวัดอำนาจเจริญ

ยุทธศาสตร์จังหวัด ประเด็นการพัฒนาที่ ๒ การพัฒนาคน หมู่บ้าน ชุมชน ให้มีคุณภาพ มั่นคง เข้มแข็ง และทันสมัย ตามหลักปรัชญาของเศรษฐกิจพอเพียง

ยุทธศาสตร์การพัฒนาขององค์กรปกครองส่วนท้องถิ่นในเขตจังหวัด ยุทธศาสตร์ที่ ๕ ด้านการบริหารกิจการบ้านเมืองที่ดี

๖.ยุทธศาสตร์การพัฒนาเทศบาลพนา ยุทธศาสตร์ที่ ๖ ด้านการบริหารจัดการด้วยหลักธรรมาภิบาล (Good Governance)

๑.๑ แผนงาน บริหารงานทั่วไป ๑.๑.๓ งานบริหารงานคลัง

แบบ ผ.๑๒

ที่	โครงการ	วัตถุประสงค์	เป้าหมาย (ผลผลิตของโครงการ)	งบประมาณ				ตัวชี้วัด(KPI)	ผลลัพธ์ที่คาดว่าจะได้รับ	หน่วยงาน ที่รับผิดชอบ
				๒๕๖๖ (บาท)	๒๕๖๗ (บาท)	๒๕๖๘ (บาท)	๒๕๖๙ (บาท)			
๑	โครงการอบรมให้ความรู้แก่ภาคประชาชนเกี่ยวกับการจัดซื้อจัดจ้าง	- เพื่อให้ประชาชนมีความเข้าใจเกี่ยวกับการจัดซื้อจัดจ้างของทางราชการ - เพื่อให้ตัวแทนจากชุมชนที่เป็นกรรมการตรวจรับงาน ให้มีความรู้ความเข้าใจและสามารถนำความรู้ไปปฏิบัติได้จริง	- จำนวนประชาชนทั่วไปที่เข้าร่วมอบรม จำนวน ๕๐ คน	๒๐,๐๐๐ (บาท)	๒๐,๐๐๐ (บาท)	๒๐,๐๐๐ (บาท)	๒๐,๐๐๐ (บาท)	ประชาชนมีความรู้ความเข้าใจในการจัดซื้อจัดจ้างขององค์กรปกครองส่วนท้องถิ่นมากขึ้น	-ประชาชนทั่วไปที่เข้าร่วมโครงการมีความรู้ความเข้าใจในระเบียบงานพัสดุมากขึ้น - ตัวแทนจากชุมชนที่ร่วมเป็นกรรมการจัดซื้อจัดจ้างมีความรู้และเข้าใจสามารถนำไปปฏิบัติได้จริง	กองคลัง
๒	โครงการเผยแพร่ความรู้เกี่ยวกับภาษีท้องถิ่น	- เพื่อประชาสัมพันธ์การเก็บภาษีให้ประชาชนเข้าใจและให้ความร่วมมือในการเสียภาษี	- จัดฝึกอบรม ๒ ครั้งหรือจัดทำเอกสารเผยแพร่ความรู้ จำนวน ๓๐๐ ฉบับ	๑๕,๐๐๐	๑๕,๐๐๐	๑๕,๐๐๐	๑๕,๐๐๐	ร้อยละ ๘๐ ของวาระสารเกี่ยวกับภาษีท้องถิ่นที่ประชาชนหันมาเสียภาษีมากขึ้น	ประชาชนมีความเข้าใจเกี่ยวกับการเสียภาษีและให้ความร่วมมือในการเสียภาษีมากขึ้น	กองคลัง
๓	โครงการรับชำระภาษีนอกสถานที่	- เพื่ออำนวยความสะดวกให้แก่ผู้เสียภาษี - เพื่อเสริมสร้างความรู้ ความเข้าใจเกี่ยวกับชำระค่าภาษีและค่าธรรมเนียมใบอนุญาตให้แก่ผู้ยื่นชำระภาษี - เพื่อเพิ่มประสิทธิภาพการจัดเก็บรายได้และเพิ่มช่องทางการให้บริการของเทศบาล	- ชุมชนในเขตเทศบาลพนา รวม ๕ ชุมชน ปีละ ๒ ครั้ง	๑๐,๐๐๐	๑๐,๐๐๐	๑๐,๐๐๐	๑๐,๐๐๐	รายได้เพิ่มขึ้น	- ผู้เสียภาษีได้รับการอำนวยความสะดวก - เป็นการสร้างความรู้ความเข้าใจเกี่ยวกับชำระค่าภาษีและค่าธรรมเนียมใบอนุญาตให้แก่ผู้ยื่นชำระภาษีและค่าธรรมเนียมใบอนุญาตให้มากยิ่งขึ้น - เป็นการสร้างประสิทธิภาพการจัดเก็บรายได้และเพิ่มช่องทางการให้บริการของเทศบาล	กองคลัง
รวม	๓ โครงการ			๕๕,๐๐๐	๕๕,๐๐๐	๕๕,๐๐๐	๕๕,๐๐๐			๕๕,๐๐๐

รายละเอียดโครงการพัฒนา

แผนพัฒนาท้องถิ่น (พ.ศ. ๒๕๖๖ - ๒๕๗๐)

เทศบาลตำบลพนา อำเภอพนา จังหวัดอำนาจเจริญ

ยุทธศาสตร์จังหวัด ประเด็นการพัฒนาที่ ๒ การพัฒนาคน หมู่บ้าน ชุมชน ให้มีคุณภาพ มั่นคง เข้มแข็ง และทันสมัย ตามหลักปรัชญาของเศรษฐกิจพอเพียง

ยุทธศาสตร์การพัฒนาขององค์กรปกครองส่วนท้องถิ่นในเขตจังหวัด ยุทธศาสตร์ที่ ๕ ด้านการบริหารกิจการบ้านเมืองที่ดี

๖.ยุทธศาสตร์การพัฒนาเทศบาลตำบลพนา ยุทธศาสตร์ที่ ๖ ด้านการบริหารจัดการด้วยธรรมาภิบาล (Good Governance)

๑.๑ แผนงาน บริหารงานทั่วไป ๑.๑.๓ งานบริหารงานคลัง

แบบ ผ.๑๒

ที่	โครงการ	วัตถุประสงค์	เป้าหมาย (ผลผลิตของโครงการ)	งบประมาณ					ตัวชี้วัด(KPI)	ผลลัพธ์ที่คาดว่าจะได้รับ	หน่วยงาน ที่รับผิดชอบ
				๒๕๖๖ (บาท)	๒๕๖๗ (บาท)	๒๕๖๘ (บาท)	๒๕๖๙ (บาท)	๒๕๗๐ (บาท)			
๑	จ้างที่ปรึกษาวิจัย การก่อสร้างสถาน ชานานุบาล	-เพื่อให้ได้ข้อมูลแนวทางการจัดตั้ง สถานชานานุบาล -เพื่อให้ได้ประโยชน์สูงสุดในการจัดตั้ง สถานชานานุบาล	-การจัดเก็บข้อมูลวิจัยเกี่ยวกับ การก่อสร้างสถานชานานุบาล	๒๐๐,๐๐๐					ผลการวิจัย	-เป็นแหล่งเงินทุนหมุนเวียน สำหรับให้บริการประชาชน	กองคลัง
๒	โครงการทบทวนและปรับปรุง ข้อมูลแผนที่ภาษีและทะเบียน ทรัพย์สิน	- เพื่อปรับปรุงการจัดทำแผนที่ภาษี ระบบเดิมให้มีประสิทธิภาพ -เพื่อให้มีข้อมูลผู้ยื่นภาษีต้องเสียภาษี ถูกต้องครบถ้วน เพื่อนำข้อมูลที่ได้ ไปพัฒนาในระบบการจัดทำแผนที่ภาษี ในระบบคอมพิวเตอร์	- จัดเก็บข้อมูลใหม่และปรับปรุง ข้อมูลเดิมของทรัพย์สินในเขตเทศบาล พื้นที่ ๒.๘ ตร.กม. รวม ๕ ชุมชน - จัดจ้างผู้จ้างโครงการในด้าน ช่างแผนที่ภาษี ๑ คน และเจ้าหน้าที่ บันทึกข้อมูล ๑ คนและพนักงาน เก็บเงิน ๑ คน -จัดซื้อครุภัณฑ์และวัสดุในการปฏิบัติงาน	๓๐๐,๐๐๐	๓๐๐,๐๐๐	๓๐๐,๐๐๐	๓๐๐,๐๐๐	๓๐๐,๐๐๐	ถูกจ้างโครงการ จำนวน ๓ คน	- ระบบเดิมในการจัดทำแผนที่ ภาษีมีประสิทธิภาพมากยิ่งขึ้น -เพื่อให้มีข้อมูลผู้ยื่นภาษี ต้องเสียภาษีถูกต้องครบถ้วน เพื่อนำข้อมูลที่ได้ไปพัฒนาระบบ การจัดทำแผนที่ภาษีในระบบ คอมพิวเตอร์	กองคลัง
๓	โครงการปรับปรุงซ่อมแซม อาคารพาณิชย์	- เพื่อเพิ่มประสิทธิภาพการจัดเก็บ รายได้ให้สูงขึ้น -เพื่อบำรุงรักษาสินทรัพย์ของเทศบาล ตำบลพนา	อาคารพาณิชย์ ๒ ชั้น ๖ ห้อง อาคารพาณิชย์ ๑ ชั้น ๕ ห้อง	๑๐๐,๐๐๐	๑๐๐,๐๐๐	๑๐๐,๐๐๐	๑๐๐,๐๐๐	๑๐๐,๐๐๐	รายได้เทศบาล เพิ่มขึ้น	- มีผู้เข้าอยู่อาศัยเพิ่มขึ้น - การจัดเก็บรายได้มีประสิทธิภาพ มากขึ้น	กองคลัง
รวม	๓ โครงการ			๕๐๐,๐๐๐	๖๐๐,๐๐๐	๕๐๐,๐๐๐	๕๐๐,๐๐๐	๕๐๐,๐๐๐			

รายละเอียดโครงการพัฒนา

แผนพัฒนาท้องถิ่น (พ.ศ. ๒๕๖๖ - ๒๕๗๐)

ยุทธศาสตร์จังหวัด ประเด็นการพัฒนาที่ ๒ การพัฒนาคน หมู่บ้าน ชุมชน ให้มีคุณภาพ มั่นคง เข้มแข็ง และทันสมัย ตามหลักปรัชญาของเศรษฐกิจพอเพียง  
 ยุทธศาสตร์การพัฒนาขององค์กรปกครองส่วนท้องถิ่นในเขตจังหวัด ยุทธศาสตร์ที่ ๕ ด้านการบริหารกิจการบ้านเมืองที่ดี

๖.ยุทธศาสตร์การพัฒนาเทศบาลตำบลนา อุทธศาสตร์ที่ ๖ ด้านการบริหารจัดการด้วยหลักธรรมาภิบาล (Good Governance)

๒.๕ แผนงานสร้างความเข้มแข็งของชุมชน: ๒.๕.๒ งานส่งเสริมและสนับสนุนความเข้มแข็งชุมชน

แบบ ผ.๑๒

ที่	โครงการ	วัตถุประสงค์	เป้าหมาย (ผลผลิตของโครงการ)	งบประมาณ					ตัวชี้วัด(KPI)	ผลลัพธ์ที่คาดว่าจะได้รับ	หน่วยงาน ที่รับผิดชอบ
				๒๕๖๖ (บาท)	๒๕๖๗ (บาท)	๒๕๖๘ (บาท)	๒๕๖๙ (บาท)	๒๕๗๐ (บาท)			
๑	โครงการอบรมจัดเก็บข้อมูล พื้นฐาน (เขตเมือง)	- เพื่อประมวลปัญหาความต้องการ ของชุมชนให้เป็นระบบ - เพื่อวางแผนและจัดทำโครงการ แก้ไขปัญหาต่างๆที่เกิดขึ้น ซึ่งส่งผลให้คุณภาพชีวิตของประชาชน ภายในชุมชนดีขึ้น	- สํารวจข้อมูลครัวเรือน ทั้ง ๕ ชุมชน	๕,๐๐๐ (บาท)	๕,๐๐๐ (บาท)	๕,๐๐๐ (บาท)	๕,๐๐๐ (บาท)	๕,๐๐๐ (บาท)	การเก็บข้อมูล พื้นฐานมีประสิทธิ ภาพเพิ่มขึ้น	- ได้ข้อมูลที่ตรงกับข้อเท็จจริง - สามารถจัดทำโครงการ/ กิจกรรมได้ตรงกับความต้องการ ของประชาชน - ได้ข้อมูลประกอบการ วางแผนพัฒนาท้องถิ่น	สำนักงาน ที่รับผิดชอบ
๒	๑ โครงการ			๕,๐๐๐	๕,๐๐๐	๕,๐๐๐	๕,๐๐๐	๕,๐๐๐			

รายละเอียดโครงการพัฒนา

แผนพัฒนาท้องถิ่น (พ.ศ. ๒๕๖๖ - ๒๕๗๐)

เทศบาลตำบลพนา อำเภอพนา จังหวัดอำนาจเจริญ

ยุทธศาสตร์จังหวัด ประเด็นการพัฒนาที่ ๓ การส่งเสริมการค้า การลงทุน การท่องเที่ยวและบริการ และสินค้าชุมชนให้สามารถแข่งขัน

ยุทธศาสตร์การพัฒนาขององค์กรปกครองส่วนท้องถิ่นในเขตจังหวัด ยุทธศาสตร์ที่ ๑ พัฒนาคูณภาพชีวิตของประชาชนให้เป็นสังคมเมืองน่าอยู่

๖.ยุทธศาสตร์การพัฒนาเทศบาลตำบลพนา ยุทธศาสตร์ที่ ๖ ด้านการบริหารจัดการด้วยหลักธรรมาภิบาล (Good Governance)

๓.๓.๓ งานตลาดสด

แบบ ผ.๐๒

ที่	โครงการ	วัตถุประสงค์	เป้าหมาย (ผลผลิตของโครงการ)	งบประมาณ					ตัวชี้วัด(KPI)	ผลลัพธ์ที่คาดว่าจะได้รับ	หน่วยงาน ที่รับผิดชอบ
				๒๕๖๖ (บาท)	๒๕๖๗ (บาท)	๒๕๖๘ (บาท)	๒๕๖๙ (บาท)	๒๕๗๐ (บาท)			
๑	โครงการอบรมพัฒนาและยกระดับร้านอาหารและแหล่งอยู่ในเขตเทศบาลตำบลพนา	- เพื่อให้เจ้าของร้านอาหารหรือผู้ประกอบการจำหน่ายอาหารมีความรู้ในการประกอบอาหารตามหลักสุขอนามัยอาหารและหลักโภชนาการ - เพื่อพัฒนาปรับปรุงร้านอาหารให้ถูกสุขลักษณะ	-ร้านอาหาร/แหล่งอยู่ในเขตเทศบาลตำบลพนา จำนวนอย่างน้อย ๔๐ ร้าน	๒๐,๐๐๐ (บาท)	๒๐,๐๐๐ (บาท)	๒๐,๐๐๐ (บาท)	๒๐,๐๐๐ (บาท)	๒๐,๐๐๐ (บาท)	-ผู้ประกอบ การมีความรู้ เพิ่มขึ้นร้อยละ ๘๐	- เจ้าของร้านอาหารหรือผู้ประกอบการจำหน่ายอาหารมีความรู้ในการประกอบอาหารตามหลักสุขอนามัยอาหารและหลักโภชนาการ - เพื่อพัฒนาปรับปรุงร้านอาหารให้ถูกสุขลักษณะ	กอง สาธารณสุขฯ
๒	โครงการปรับปรุงตลาดสดเพื่อยกระดับตลาดให้มีมาตรฐาน	- เพื่อให้ตลาดสดมีมาตรฐานถูกหลักสุขอนามัยเป็นตลาดสดน่าซื้อ น่าขาย ไม่เป็นแหล่งเพาะเชื้อโรค	- จัดซื้อวัสดุวิทยาศาสตร์หรือการแพทย์ เช่น น้ำยาเคมีล้างตลาด - ล้างตลาดสดเทศบาล ความถี่ ๑ ครั้ง/เดือน - ปรับปรุง ตอเดิม คัดแปลงอาคารตลาด	๕๐,๐๐๐ (บาท)	๕๐,๐๐๐ (บาท)	๕๐,๐๐๐ (บาท)	๕๐,๐๐๐ (บาท)	๕๐,๐๐๐ (บาท)	-จำนวนตลาดที่ได้ มาตรฐานร้อยละ ๑๐๐	- เพื่อให้ตลาดสดมีมาตรฐานถูกหลักสุขอนามัยเป็นตลาดสดน่าซื้อ น่าขาย ไม่เป็นแหล่งเพาะเชื้อโรค	กอง สาธารณสุขฯ
๓	โครงการจัดระเบียบตลาดในเขตเทศบาลตำบลพนา	-เพื่อจัดระเบียบพื้นที่ในการจำหน่ายสินค้า บริเวณตลาดสดและตลาดนัด ในเขตพื้นที่เทศบาลตำบลพนา ให้เป็นระเบียบ เป็นไปตามหลักเกณฑ์ สุขลักษณะของตลาด -เพื่อกระตุ้นเศรษฐกิจและส่งเสริมการท่องเที่ยวในพื้นที่ -เพื่อส่งเสริมการสร้างงาน สร้างอาชีพ สร้างรายได้ให้กับประชาชน	-ตลาดในพื้นที่ของเทศบาลตำบลพนาเป็นตลาดที่เป็นไปตามหลักเกณฑ์สุขลักษณะของตลาดมีการแบ่งพื้นที่การจำหน่ายสินค้าตามประเภทของสินค้า เป็นตลาดนัด/ตลาดสดน่าซื้อ -ประชาชนมีพื้นที่ในการแลกเปลี่ยนสินค้าและผลผลิตของชุมชน	๒๐,๐๐๐ (บาท)	๒๐,๐๐๐ (บาท)	๒๐,๐๐๐ (บาท)	๒๐,๐๐๐ (บาท)	๒๐,๐๐๐ (บาท)	-ตลาดในพื้นที่ ผ่านเกณฑ์ ตลาดนัด/ ตลาดสดน่าซื้อ อย่างน้อย ร้อยละ ๗๐	-ตลาดในพื้นที่มีความเป็นระเบียบ และเป็นไปตามสุขลักษณะของตลาด -ตลาดในพื้นที่ผ่านเกณฑ์ตลาดนัด/ตลาดสดน่าซื้อ -ประชาชนมีพื้นที่ในการจำหน่ายสินค้า	กอง สาธารณสุขฯ
รวม	๓ โครงการ			๙๐,๐๐๐	๙๐,๐๐๐	๙๐,๐๐๐	๙๐,๐๐๐	๙๐,๐๐๐			

แบบ ผ๐๒/๑

รายละเอียดโครงการพัฒนา

แผนพัฒนาท้องถิ่น (พ.ศ. ๒๕๖๖-๒๕๗๐)

เทศบาลตำบลพนา อำเภอพนา จังหวัดอำนาจเจริญ

ยุทธศาสตร์จังหวัด ประเด็นการพัฒนาที่ ๑ การส่งเสริมและยกระดับการพัฒนาการผลิตสินค้าเกษตรปลอดภัย อุตสาหกรรมเกษตรแปรรูป และผลิตภัณฑ์สมุนไพร

ยุทธศาสตร์การพัฒนาขององค์กรปกครองส่วนท้องถิ่นในเขตจังหวัด ยุทธศาสตร์ที่ ๑ พัฒนาคุณภาพชีวิตของประชาชน ให้เป็นสังคมเมืองน่าอยู่

๕.ยุทธศาสตร์การพัฒนาเทศบาลตำบลพนา ยุทธศาสตร์ที่ ๕ ด้านสังคมและเศรษฐกิจฐานรากชุมชนเข้มแข็ง (Social and Strong Local Economy)

๑.๑ แผนงานสร้างความเข้มแข็งของชุมชน : ๒.๕.๒ งานส่งเสริมและสนับสนุนความเข้มแข็ง

แบบ ผ.๐๒/๑

ที่	โครงการ	วัตถุประสงค์	เป้าหมาย (ผลผลิตของโครงการ)	งบประมาณ					ตัวชี้วัด(KPI)	ผลลัพธ์ที่คาดว่าจะได้รับ	ที่มาของโครงการ	หน่วยงานที่รับผิดชอบ
				๒๕๖๖ (บาท)	๒๕๖๗ (บาท)	๒๕๖๘ (บาท)	๒๕๖๙ (บาท)	๒๕๗๐ (บาท)				
๑	โครงการส่งเสริมด้านการประกอบอาชีพในชุมชน หมู่ ๙	-เพื่อจัดอบรมให้กับประชาชนในการส่งเสริมอาชีพ การสร้างรายได้ในครัวเรือน -เพื่อให้ประชาชนมีรายได้เพิ่มขึ้น	ประชาชน หมู่ ๙ ที่สนใจเข้าร่วมอบรมการส่งเสริมอาชีพจำนวน ๕๐ คน	๒๐๐,๐๐๐					ร้อยละความสำเร็จของโครงการ	-สตรีภายในชุมชนได้รวมกลุ่มในการทำกิจกรรมสาธารณประโยชน์ -สตรีในชุมชนรู้บทบาทและหน้าที่ของตนเอง	แผนชุมชน หมู่ที่ ๙	สำนักปลัด งานพัฒนาชุมชน

รายละเอียดโครงการพัฒนา

แผนพัฒนาท้องถิ่น (พ.ศ. ๒๕๖๖ - ๒๕๗๐)

เทศบาลตำบลพนา อำเภอพนา จังหวัดอำนาจเจริญ

๑ ยุทธศาสตร์จังหวัด ประเด็นการพัฒนาที่ ๔ การบริหารจัดการทรัพยากรธรรมชาติ สิ่งแวดล้อม ป่า ดิน น้ำ และพลังงานเพื่ออนุรักษ์และใช้ประโยชน์ที่สมดุล ยั่งยืน

๒ ยุทธศาสตร์การพัฒนาขององค์กรปกครองส่วนท้องถิ่นในเขตจังหวัด ยุทธศาสตร์ที่ ๔ ทรัพยากรธรรมชาติและสิ่งแวดล้อม

ยุทธศาสตร์การพัฒนาเทศบาลตำบลพนา ยุทธศาสตร์ที่ ๑ ด้านบริการสาธารณะและสิ่งแวดล้อม

๒.๔ แผนงาน เศรษฐกิจชุมชน ๒.๔.๔ งานกึ่งจัดขยะมูลฝอยและสิ่งปฏิกูล

แบบ ผ.๐๒/๑

ที่	โครงการ	วัตถุประสงค์	เป้าหมาย (ผลผลิตของโครงการ)	งบประมาณ					ตัวชี้วัด(KPI)	ผลลัพธ์ที่คาดว่าจะได้รับ	ที่มาของโครงการ	หน่วยงานที่รับผิดชอบ
				๒๕๖๖ (บาท)	๒๕๖๗ (บาท)	๒๕๖๘ (บาท)	๒๕๖๙ (บาท)	๒๕๗๐ (บาท)				
๑	โครงการบริหารจัดการขยะมูลฝอยในชุมชน หมู่ ๘	- เพื่อให้ประชาชนมีส่วนร่วมในการจัดการขยะมูลฝอยภายในชุมชนของตนเอง - เพื่อเป็นการกระตุ้นและเสริมสร้างจิตสำนึกการมีส่วนร่วมของประชาชนในการจัดการมูลฝอยในชุมชนของตนเอง	-สนับสนุนชุมชนในการจัดการขยะ -จัดกิจกรรมรณรงค์	๕๐๐,๐๐๐					ปริมาณขยะลดลง ร้อยละ ๓๐ จากปีที่ผ่านมา	- ประชาชนมีส่วนร่วมในการจัดการขยะมูลฝอยภายในชุมชน - เป็นการสร้างจิตสำนึกการมีส่วนร่วมภายในชุมชนในการจัดการมูลฝอย	แผนชุมชน หมู่ที่ ๘	กองสาธารณสุข
๒	โครงการบริหารจัดการขยะมูลฝอยในชุมชน หมู่ ๗	- เพื่อให้ประชาชนมีส่วนร่วมในการจัดการขยะมูลฝอยภายในชุมชนของตนเอง - เพื่อเป็นการกระตุ้นและเสริมสร้างจิตสำนึกการมีส่วนร่วมของประชาชนในการจัดการมูลฝอยในชุมชนของตนเอง	-สนับสนุนชุมชนในการจัดการขยะ -จัดกิจกรรมรณรงค์	๕๐๐,๐๐๐					ปริมาณขยะลดลง ร้อยละ ๓๐ จากปีที่ผ่านมา	- ประชาชนมีส่วนร่วมในการจัดการขยะมูลฝอยภายในชุมชน - เป็นการสร้างจิตสำนึกการมีส่วนร่วมภายในชุมชนในการจัดการมูลฝอย	แผนชุมชน หมู่ที่ ๗	กองสาธารณสุข

แบบ ผอ๒๓/๒

รายละเอียดโครงการพัฒนา

แผนพัฒนาท้องถิ่น (พ.ศ. ๒๕๖๖ - ๒๕๗๐)

เทศบาลตำบลพนา อำเภอพนา จังหวัดอำนาจเจริญ

ยุทธศาสตร์จังหวัด ประเด็นการพัฒนาที่ ๒ การพัฒนาคน หนึ่งบ้าน หนึ่งคน ให้มีคุณภาพ มั่นคง เข้มแข็ง และทันสมัย ตามหลักปรัชญาของเศรษฐกิจพอเพียง

ยุทธศาสตร์การพัฒนาองค์กรปกครองส่วนท้องถิ่นในเขตจังหวัด ยุทธศาสตร์ที่ ๒ ส่งเสริมการศึกษา ศาสนา อนุรักษ์ประเพณี วัฒนธรรม และภูมิปัญญาท้องถิ่น

ยุทธศาสตร์การพัฒนาเทศบาลตำบลพนา ยุทธศาสตร์ที่ ๒ ด้านการศึกษาและการพัฒนาคุณภาพชีวิต (Education and improve the Quality of Life)

แบบ ม.๐๒/๖

๓.๑ แผนงาน...อุตสาหกรรมและการโยธา ๓.๑.๒ งานก่อสร้าง

ที่	โครงการ	วัตถุประสงค์	เป้าหมาย (ผลผลิตของโครงการ)	งบประมาณ				ตัวชี้วัด(KPI)	ผลลัพธ์ที่คาดว่าจะได้รับ	หน่วยงาน ที่จะขอประสาน
				๒๕๖๖ (บาท)	๒๕๖๗ (บาท)	๒๕๖๘ (บาท)	๒๕๖๙ (บาท)			
๑	โครงการก่อสร้างอาคาร โรงอาหารโรงเรียน เทศบาลพนา (สามัคคีวิทยา) ขนาดเล็ ๒๖๐ ที่นั่ง	เพื่อให้โรงเรียนมีโรงอาหารที่เป็น สัดส่วนไว้บริการกับนักเรียน	โครงการก่อสร้างอาคารโรงอาหาร โรงเรียนเทศบาลพนา (สามัคคีวิทยา) ขนาดเล็ ๒๖๐ ที่นั่ง ปริมาณงาน โรงอาหารขนาดเล็ ๒๖๐ ที่นั่ง กรอบอาคาร กว้าง ๑๙.๐๐ เมตร ยาว ๒๔ เมตร สูง ๖.๓๐ เมตร ก่อสร้างตามแบบมาตรฐานอาคาร เรียน สทฐ ประจำปี ๒๕๖๔	๓,๔๓๖,๐๐๐				มีพื้นที่ในการรับ ประทาน อาหาร สำหรับ นักเรียน ครู	โรงเรียนมีโรงอาหารที่ถูกสุขภิบาล เพื่อให้ให้บริการต่อนักเรียนอย่าง พอเพียง	อจป. กรมส่งเสริม งาน อื่นที่เกี่ยวข้อง
รวม	๑ โครงการ			๓,๔๓๖,๐๐๐						

แผนพัฒนาท้องถิ่น (พ.ศ. ๒๕๖๖ - ๒๕๗๐)  
เทศบาลตำบลพนา อำเภอพนา จังหวัดอำนาจเจริญ

ยุทธศาสตร์จังหวัด ประเด็นการพัฒนาที่ ๓ การส่งเสริมการค้า การลงทุน การท่องเที่ยวและบริการ และสินค้าชุมชนให้สามารถแข่งขัน  
ยุทธศาสตร์การพัฒนาขององค์กรปกครองส่วนท้องถิ่นในเขตจังหวัด ยุทธศาสตร์ที่ ๑. พัฒนาศักยภาพชีวิตของประชาชน ให้เป็นสังคมเมืองน่าอยู่  
๔.ยุทธศาสตร์การพัฒนาเทศบาลตำบลพนา ยุทธศาสตร์ที่ ๔ ด้านโครงสร้างพื้นฐานและสาธารณูปการ (Infrastructure and Public Facilities )  
๓.๑ แผนงาน...อุตสาหกรรมและการโยธา ๓.๑.๒ งานก่อสร้าง

แบบ ส.๑๖/๒

ที่	โครงการ	วัตถุประสงค์	เป้าหมาย (ผลผลิตของโครงการ)	งบประมาณ				ผลลัพธ์ที่คาดว่าจะ จะได้รับ	หน่วยงาน ที่จะขอประสาน
				๒๕๖๖ (บาท)	๒๕๖๗ (บาท)	๒๕๖๘ (บาท)	๒๕๖๙ (บาท)		
๑	โครงการก่อสร้างอาคาร พิพิธภัณฑ์ สถานีขนส่งเทศบาลตำบลพนา หมู่ที่ ๔ ตำบลพนา อำเภอพนา จังหวัดอำนาจเจริญ	-เพื่อให้มีนักท่องเที่ยวหรือผู้ที่สนใจได้ รู้ประวัติความเป็นมาของสิ่ง สหายพันธุ์ต่าง -เพื่อเป็นแหล่งรวบรวมข้อมูลของสิ่ง สายพันธุ์ต่างๆ -เพื่อพัฒนาแหล่งท่องเที่ยว -เพื่อดึงดูดความสนใจของนักท่องเที่ยว เที่ยวที่มาเที่ยวชม -เพื่อพัฒนาเศรษฐกิจของชุมชน และสังคม -เพื่อพัฒนาการค้าการท่องเที่ยว -เพื่อพัฒนารายได้ของชุมชน	ก่อสร้างอาคารพิพิธภัณฑ์ ๑.พนา จ.อำนาจเจริญ เป็นอาคารคอนกรีต เสริมเหล็กกว้าง ๑๕.๐๐ เมตร ยาว ๑๕.๐๐ เมตร สูง ๒๑.๐๐เมตร รอบอาคาร มีรูปสิ่ง ๓ ตัว สูง ๑๕ เมตร โดยติดตั้งระบบไฮดรอลลิคส์ทำให้สิ่ง สามารถเคลื่อนไหวด้วยมือได้และสามารถ ส่งเสียงตามที่กำหนด อาคารชั้นที่ ๑ ประกอบด้วยห้องโถงและจุด บริการนักท่องเที่ยว เที่ยว และห้องน้ำชายหญิง อาคารชั้นที่ ๒ ประกอบด้วยห้องประชุม พร้อม อุปกรณ์ครบ และห้องน้ำชายหญิง อาคารชั้นที่ ๓ ประกอบด้วยห้องจัดแสดง พิพิธภัณฑ์วัฒนธรรมของสิ่ง และห้องน้ำชาย-หญิง อาคารชั้นที่ ๔ ประกอบด้วยห้องพิพิธภัณฑ์ วัฒนธรรม ของมนุษย์ และห้องน้ำชายหญิง อาคารชั้นที่ ๕ ประกอบด้วยห้อง ประชุมย่อย ห้องเอกประสงค์ และห้องน้ำชายหญิง	๕๖,๐๐๐,๐๐๐ (บาท)				จำนวนนักท่องเที่ยวหรือ ผู้ที่สนใจได้รู้ประวัติ ความเป็นมาของ สิ่งสายพันธุ์ต่างๆ -เป็นแหล่งรวบรวม ข้อมูลของสิ่ง สายพันธุ์ต่างๆ	อบ.พ. กรมส่งเสริม และหน่วยงาน อื่นๆที่เกี่ยวข้อง

แผนพัฒนาท้องถิ่น (พ.ศ. ๒๕๖๖ - ๒๕๗๐)

เทศบาลตำบลพนา อำเภอพนา จังหวัดอำนาจเจริญ

ยุทธศาสตร์จังหวัด ประเด็นการพัฒนาที่ ๓ การส่งเสริมการค้า การลงทุน การท่องเที่ยวและบริการ และสินค้าชุมชนให้สามารถแข่งขัน

ยุทธศาสตร์การพัฒนาขององค์กรปกครองส่วนท้องถิ่นในเขตจังหวัด ยุทธศาสตร์ที่ ๑. พัฒนาศักยภาพชีวิตของประชาชน ให้เป็นสังคมเมืองน่าอยู่

๔.ยุทธศาสตร์การพัฒนาเทศบาลตำบลพนา ยุทธศาสตร์ที่ ๔ ด้านโครงสร้างพื้นฐานและสาธารณูปการ (Infrastructure and Public Facilities )

แบบ ส.๐๒/๖

๓.๑ แผนงาน...อุตสาหกรรมและการโยธา ๓.๑.๒ งานก่อสร้าง

ที่	โครงการ	วัตถุประสงค์	เป้าหมาย (ผลผลิตของโครงการ)	งบประมาณ				ผลลัพธ์ที่คาดว่าจะได้รับ	หน่วยงาน ที่จะขอประสาน
				๒๕๖๖ (บาท)	๒๕๖๗ (บาท)	๒๕๖๘ (บาท)	๒๕๖๙ (บาท)		
			(ต่อ) อาคารชั้นที่ ๒ ประกอบด้วยจุดบริการอาหาร,เครื่องต้ม ห้องน้ำยาล้างและสามารถเดินออกมาถ่ายรูปบรรยากาศโดยรอบได้ อาคารชั้นที่ ๗ คัดฟ้า ประกอบด้วยจัดชมวิวและมีจุดติดตั้งกล้องส่องทางไกล แบบติดตั้งที่ยอดเหรียญรับส่องชมทิวทัศน์อำเภอพนาได้ทุกชั้นมีโถงบันไดและมีลิฟท์ขึ้น-ลง ๑ ตัว โดยให้ส่วนที่เป็น โถงบันไดและลิฟท์เป็นส่วนที่ส่วนแยกจากพื้นที่ใช้สอยของแต่ละห้อง พื้นที่โดยรอบของอาคารปรับปรุงภูมิทัศน์จัดสวนประกอบให้สวยงามติดตั้งระบบส่องไฟสว่างรอบอาคารส่องตัวอาคาร						
๒	๑ โครงการ			๕๐,๐๐๐,๐๐๐					

รายละเอียดโครงการพัฒนา  
แผนพัฒนาท้องถิ่น (พ.ศ. ๒๕๖๖ - ๒๕๗๐)  
เทศบาลตำบลพนา อำเภอพนา จังหวัดอำนาจเจริญ

แบบ ผ.๑๒/๒

ยุทธศาสตร์จังหวัด ประเด็นการพัฒนาที่ ๓ การส่งเสริมการค้า การลงทุน การท่องเที่ยวและบริการ และสินค้าชุมชนให้สามารถแข่งขัน  
ยุทธศาสตร์การพัฒนาขององค์กรปกครองส่วนท้องถิ่นในเขตจังหวัด ยุทธศาสตร์ที่ ๑. พัฒนาคูณภาพชีวิตของประชาชน ให้เป็นสังคมเมืองน่าอยู่  
๔.ยุทธศาสตร์การพัฒนาเทศบาลตำบลพนา ยุทธศาสตร์ที่ ๔ ดำเนินการสร้างพื้นฐานและสาธารณูปการ (Infrastructure and Public Facilities )

๓.๑ แผนงาน...อุตสาหกรรมและการโยธา ๓.๑.๒ งานก่อสร้าง

โครงการ	วัตถุประสงค์	เป้าหมาย (ผลผลิตของโครงการ)	งบประมาณ				ตัวชี้วัด(KPI)	ผลลัพธ์ที่คาดว่าจะได้รับ	หน่วยงาน ที่จะขอประสาน
			๒๕๖๖ (บาท)	๒๕๖๗ (บาท)	๒๕๖๘ (บาท)	๒๕๖๙ (บาท)			
โครงการก่อสร้างอาคาร ตลาดประชารัฐ ประชารัฐท้องถิ่นสุขใจ หมู่ที่ ๘ ตำบลพนา อำเภอพนา จังหวัดอำนาจเจริญ สถานที่ก่อสร้าง สถานีขนส่งเทศบาล ตำบลพนา อำเภอพนา จังหวัดอำนาจเจริญ	-เพื่อกระตือรือร้นของประชาชน ได้รับโอกาสให้ทุกคนเข้า ถึงทรัพยากร -ขยายพื้นที่ตลาดและ พัฒนาศักยภาพการบริหารจัดการ ตลาด ให้ผู้ประกอบการ และผู้มีรายได้น้อย มีสถานที่ค้าขาย -ส่งเสริมให้ประชาชนมีพื้นที่ค้าขาย เพิ่มมากขึ้นโดยขยายพื้นที่เดิม -ช่วยเหลือผู้ประกอบการ ที่เดือดร้อนจาก การไม่มีสถานที่ค้าขาย	อาคารตลาดประชารัฐท้องถิ่นสุขใจ เทศบาลตำบลพนาแบบลักษณะอาคารโล่ง หลังคาทรงโดม ครอบคลุมกว้าง ๔๕ เมตร	๒๑,๐๐๐,๐๐๐				ร้อยละ ๘๐ ของผู้มาใช้ บริการ พึงพอใจ	-ประชาชนมี อาชีพมั่นคง มีรายได้ในการ ยังชีพเพียงพอ -เกษตรกร ผู้มีรายได้น้อย ในชุมชนมีสถานที่ ค้าขาย ครอบครัวมี ความมั่นคง -ชุมชนท้องถิ่นมี ความเข้มแข็ง	อบ. กรมส่งเสริม และหน่วยงาน อื่นๆที่เกี่ยวข้อง
๑. โครงการ			๒๑,๐๐๐,๐๐๐						

รายละเอียดโครงการพัฒนา  
แผนพัฒนาท้องถิ่น (พ.ศ. ๒๕๖๖ - ๒๕๗๐)  
เทศบาลตำบลพนา อำเภอพนา จังหวัดอำนาจเจริญ

ยุทธศาสตร์จังหวัด ประเด็นการพัฒนาที่ ๒ การพัฒนาคน หมู่บ้าน ชุมชน ให้มีคุณภาพ มั่นคง เข้มแข็ง และทันสมัย ตามหลักปรัชญาของเศรษฐกิจพอเพียง  
ยุทธศาสตร์การพัฒนาขององค์กรปกครองส่วนท้องถิ่นในเขตจังหวัด ยุทธศาสตร์ที่ ๑. พัฒนาคูณภาพชีวิตของประชาชน ให้เป็นสังคมเมืองน่าอยู่  
๔.ยุทธศาสตร์การพัฒนาเทศบาลตำบลพนา ยุทธศาสตร์ที่ ๔ ด้านโครงสร้างพื้นฐานและสาธารณูปการ (Infrastructure and Public Facilities )

แบบ ม.๐๒/๒

๓.๑ แผนงาน...อุตสาหกรรมและการโยธา ๓.๑.๒ งานก่อสร้าง

ที่	โครงการ	วัตถุประสงค์	เป้าหมาย (ผลผลิตของโครงการ)	งบประมาณ				ตัวชี้วัด(KPI)	ผลลัพธ์ที่คาดว่าจะได้รับ	หน่วยงาน ที่จะขอประสาน
				๒๕๖๖ (บาท)	๒๕๖๗ (บาท)	๒๕๖๘ (บาท)	๒๕๖๙ (บาท)			
๓	โครงการก่อสร้างศูนย์ แห่งความสุข แฮปปี้เนสเซ็นเตอร์	เพื่อให้ประชาชนใน เขตเทศบาลตำบลพนา มีศูนย์นันทนาการ สำหรับบริการดำเนิรกิจกรรมต่างๆ เช่นออกกำลังกาย พักผ่อนหย่อนใจ	(ผลผลิตของโครงการ) ก่อสร้างศูนย์แห่งความสุขแฮปปี้เนสเซ็นเตอร์ โดยมีรายละเอียดดังนี้ ๑.อาคารหนึ่งชั้น เพื่อใช้เป็นสถานที่ออก กำลังภายในร่ม , ฟิตเนส , ห้องน้ำ , ห้องเจ้าหน้าที่ , ห้องจำหน่ายเครื่องดื่มอาหาร ห้องเล่นเด็ก , ห้องอินเทอร์เน็ต พักผ่อนเอนกประสงค์ จำนวน ๑ หลัง ๒.ก่อสร้างอนุสาวรีย์เจ้าเมืองคนแรกของพนา ๓.ก่อสร้างทางเดินออกกำลังกายพร้อมปลูก ต้นไม้ให้ร่มเงา ๔.ก่อสร้างลานเอนกประสงค์ ๕.ก่อสร้างสวนหย่อมและปฏิมากรรมลิง ๖.ก่อสร้างสะพานและคลองหรือ สระน้ำตก น้ำพุ ๗.ก่อสร้างจุดเข็ดอิม และอื่นๆที่เทศบาล ตำบลพนาจัดทำหมด	๕,๐๐๐,๐๐๐ (บาท)				ได้ศูนย์ นันทนาการ ที่ได้มาตรฐาน เพื่อจัดกิจกรรม พักผ่อนหย่อนใจ	อจป. กรมส่งเสริม และหน่วยงาน อื่นๆที่เกี่ยวข้อง	
๓	๑ โครงการ			๕,๐๐๐,๐๐๐						

รายละเอียดโครงการพัฒนา

แผนพัฒนาท้องถิ่น (พ.ศ. ๒๕๖๖ - ๒๕๗๐)

เทศบาลตำบลพนา อำเภอพนา จังหวัดอำนาจเจริญ

ยุทธศาสตร์จังหวัด ประเด็นการพัฒนาที่ ๒ การพัฒนาคน หมู่บ้าน ชุมชน ให้มีคุณภาพ มั่นคง เข้มแข็ง และทันสมัย ตามหลักปรัชญาของเศรษฐกิจพอเพียง  
 ยุทธศาสตร์การพัฒนาขององค์กรปกครองส่วนท้องถิ่นในเขตจังหวัด ยุทธศาสตร์ที่ ๑. พัฒนาคุณภาพชีวิตของประชาชน ให้เป็นสังคมเมืองเพียง

๔.ยุทธศาสตร์การพัฒนาเทศบาลตำบลพนา ยุทธศาสตร์ที่ ๔ ด้านโครงสร้างพื้นฐานและสาธารณูปการ (Infrastructure and Public Facilities )

๓.๑ แผนงาน...อุตสาหกรรมและการโยธา ๓.๑.๒ งานก่อสร้าง

แบบ ม.๐๒/๒

ที่	โครงการ	วัตถุประสงค์	เป้าหมาย (ผลผลิตของโครงการ)	งบประมาณ				ตัวชี้วัด(KPI)	ผลลัพธ์ที่คาดว่าจะได้รับ	หน่วยงาน ที่จะประสาน
				๒๕๖๖ (บาท)	๒๕๖๗ (บาท)	๒๕๖๘ (บาท)	๒๕๖๙ (บาท)			
๕	โครงการปรับปรุงถนน อุปชิตช่วงสะพาน กุดพระเหลา-หน้าขนส่ง เทศบาลตำบลพนา	เป็นการพัฒนาโครงสร้างพื้นฐานเพื่อ ฟื้นฟูการลำเลียงสินค้าเกษตรของชุมชน -เพื่อยกระดับโครงสร้างพื้นฐานเป็นการ กระตุ้นเศรษฐกิจอำนวยความสะดวก ในการจับจ่ายใช้สอย	ซ่อมสร้างผิวถนนแอสฟัลติกคอนกรีต ถนนอุปชิตช่วงสะพานกุดพระเหลา แยกสถานี ตำรวจภูธรพนา ปริมาณงานกว้าง ๗ เมตร ยาว ๘๓๐ เมตร หนา ๐.๑๕ เมตร หรือมีพื้นที่ ไม่น้อยกว่า ๕๘๒๒.๖๐ ตรม.	๒,๕๑๐,๐๐๐				เพิ่มผิวจราจร	เกิดการพัฒนาโครงสร้างพื้นฐาน เพื่อฟื้นฟูการลำเลียงสินค้า เกษตรของชุมชน -เป็นการยกระดับโครงสร้างพื้นฐาน เป็นการกระตุ้นเศรษฐกิจอำนวยความสะดวก ในการจับจ่ายใช้สอย เกิดการจ้างแรงงานในชุมชน	อง.บ. กรมส่งเสริม และหน่วยงาน อื่นที่เกี่ยวข้อง
รวม	๑ โครงการ			๒,๕๑๐,๐๐๐						

รายละเอียดโครงการพัฒนา

แผนพัฒนาท้องถิ่น (พ.ศ. ๒๕๖๖ - ๒๕๗๐)

เทศบาลตำบลพนา อำเภอพนา จังหวัดอำนาจเจริญ

- ยุทธศาสตร์จังหวัด ประเด็นการพัฒนาที่ ๒ การพัฒนาคน หมู่บ้าน ชุมชน ให้มีคุณภาพ มั่นคง เข้มแข็ง และทันสมัย ตามหลักปรัชญาของเศรษฐกิจพอเพียง
- ยุทธศาสตร์การพัฒนาขององค์กรปกครองส่วนท้องถิ่นในเขตจังหวัด ยุทธศาสตร์ที่ ๑. พัฒนาคุณภาพชีวิตของประชาชน ให้เป็นสังคมเมืองน่าอยู่
- ยุทธศาสตร์การพัฒนาเทศบาลตำบลพนา ยุทธศาสตร์ที่ ๔ ด้านโครงสร้างพื้นฐานและสาธารณูปการ (Infrastructure and Public Facilities )

๓.๑ แผนงาน...อุตสาหกรรมและการโยธา ๓.๑.๒ งานก่อสร้าง

แบบ ม.๐๒/๒

ที่	โครงการ	วัตถุประสงค์	เป้าหมาย (ผลผลิตของโครงการ)	งบประมาณ					ตัวชี้วัด(KPI)	ผลลัพธ์ที่คาดว่าจะได้รับ	หน่วยงาน ที่จะขอประสาน
				๒๕๖๖ (บาท)	๒๕๖๗ (บาท)	๒๕๖๘ (บาท)	๒๕๖๙ (บาท)	๒๕๗๐ (บาท)			
๕	โครงการก่อสร้างลานอเนกประสงค์ (พื้นที่อนุรักษ์)	ให้มีพื้นที่มั่นคงแข็งแรงสามารถใช้ประโยชน์ในหลายกิจกรรมใช้เป็นสนามกีฬา ลานอเนกประสงค์ในการดำเนินกิจกรรมต่าง ๆ ลานตลาดขายพืชผลทางการเกษตรและสินค้าพื้นเมือง	โครงการก่อสร้างลานอเนกประสงค์ (พื้นที่อนุรักษ์) -ถมดินพร้อมก่อสร้างคอนกรีตเสริมเหล็ก ลานอเนกประสงค์ (พื้นที่อนุรักษ์) แปลง ๑๐๗ หมู่ที่ ๑ ปริมาณงาน ถมดินขนาดพื้นที่กว้าง ๓๒ เมตร ยาว ๕๐.๐๐ เมตร หนาเฉลี่ย ๐.๕๐ เมตร พร้อมปรับเกลี่ยเรียบ หรือมีปริมาณดินไม่น้อยกว่า ๑,๒๕๐ ลบ.ม.และทำการก่อสร้างลานคอนกรีตเสริมเหล็กไม่น้อยกว่า ๑,๖๐๐ ตร.ม. หนา ๐.๑๐ เมตร	๕๓๒,๐๐๐					มีพื้นที่ในการดำเนินกิจกรรมเพิ่มขึ้น	ประชาชนมีสถานที่ในการดำเนินกิจกรรม สามารถใช้เป็นสนามกีฬา สำหรับออกกำลังกาย ลานกีฬาอเนกประสงค์ ลานตลาดขายพืชผลทางการเกษตร และสินค้าพื้นเมือง	อบจ. และหน่วยงานอื่นที่เกี่ยวข้อง
๖	๑ โครงการ		*รายละเอียดตามแบบแปลนที่เทศบาลตำบลพนากำหนด	๕๓๒,๐๐๐							

รายละเอียดโครงการพัฒนา

แผนพัฒนาท้องถิ่น (พ.ศ. ๒๕๖๖ - ๒๕๗๐)

เทศบาลตำบลพนา อำเภอพนา จังหวัดอำนาจเจริญ

ยุทธศาสตร์จังหวัด ประเด็นการพัฒนาที่ ๒ การพัฒนาคน ทุนคน ให้มีคุณภาพ มั่นคง เข้มแข็ง และทันสมัย ตามหลักปรัชญาของเศรษฐกิจพอเพียง

ยุทธศาสตร์การพัฒนาขององค์กรปกครองส่วนท้องถิ่นในเขตจังหวัด ยุทธศาสตร์ที่ ๑ พัฒนาศาสตร์ที่ ๑ พัฒนาศาสตร์ที่ ๑ พัฒนาศาสตร์ที่ ๑ พัฒนาศาสตร์ที่ ๑ พัฒนาศาสตร์ที่ ๑

๖.ยุทธศาสตร์การพัฒนาเทศบาลตำบลพนา ยุทธศาสตร์ที่ ๖ ด้านการบริหารจัดการด้วยหลักธรรมาภิบาล (Good Governance)

๓.๑ แผนงาน...อุตสาหกรรมและการโยธา ๓.๑.๒ งานก่อสร้าง

แบบ ผ.๐๒/๒

ที่	โครงการ	วัตถุประสงค์	เป้าหมาย (ผลผลิตของโครงการ)	งบประมาณ				ตัวชี้วัด(KPI)	ผลลัพธ์ที่คาดว่าจะได้รับ	หน่วยงานที่ขอประสาน
				๒๕๖๖ (บาท)	๒๕๖๗ (บาท)	๒๕๖๘ (บาท)	๒๕๖๙ (บาท)			
๑	โครงการจัดทำช่องทางจักรยานในเขตเทศบาลตำบลพนา	เพื่อสร้างทางเลือกในการเดินทางโดยการ ใช้จักรยานในชีวิตประจำวัน -เพื่อส่งเสริมการท่องเที่ยวภายใน เขตชุมชนเมือง โดยใช้เส้นทางจักรยาน -เพื่อจัดการเส้นทางออกกำลังกาย โดยใช้เส้นทางจักรยานของแต่ละชุมชน	จัดทำช่องทางเดินจักรยาน ถนนอุปชิต ถนนทางหลวงหมายเลข ๒๐๕๙ ถนนมหาณิล ถนนบุญงาม ถนนตาโรจน์ ถนนใจแก้ว ถนนเทพนิมิต ถนนจันทรวงษา ถนนพนารังสรรค์ ซอยประปาถนนนารักษ์	๕,๐๐๐,๐๐๐.๐๐				ประชาชนมี สถานที่ ออกกำลังกาย ออกกำลังกาย -เพื่อส่งเสริมการท่องเที่ยวภายใน เขตชุมชนเมือง โดยใช้เส้นทางจักรยาน -เพื่อจัดการเส้นทางออกกำลังกาย โดยใช้เส้นทางจักรยานของแต่ละชุมชน	อจป. กรมส่งเสริม และหน่วยงาน อื่นๆที่เกี่ยวข้อง	
๒	โครงการก่อสร้างเชื่อมกับตลิ่งลำห้วยพระเหลา	-เพื่อพัฒนาแหล่งน้ำให้ อุดมสมบูรณ์ใช้ ในการเกษตร -เพื่อแก้ไขปัญหาภัยแล้ง	-ก่อสร้างเขื่อนกันตลิ่งลำห้วย พระเหลา ตามแบบของ กรมโยธาธิการและผังเมือง	๓๕,๐๐๐,๐๐๐				เพิ่มปริมาณ การกักเก็บน้ำ มากขึ้น	อจป. กรมส่งเสริม และหน่วยงาน อื่นๆที่เกี่ยวข้อง	
รวม	๒ โครงการ			๓๕,๐๐๐,๐๐๐	๕,๐๐๐,๐๐๐					

แบบ ผอ๓

บัญชีครุภัณฑ์

แผนพัฒนาท้องถิ่น (พ.ศ. ๒๕๖๖ - ๒๕๗๐)

เทศบาลตำบลพนา อำเภอพนา จังหวัดอำนาจเจริญ

ที่	แผนงาน	หมวด	ประเภท	เป้าหมาย ผลผลิตของครุภัณฑ์	งบประมาณ					หน่วยงานที่รับ ผิดชอบหลัก	แบบ ผ.๐๓
					๒๕๖๖	๒๕๖๗	๒๕๖๘	๒๕๖๙	๒๕๗๐		
๑	แผนงานสาธารณสุข	ครุภัณฑ์	ครุภัณฑ์ยานพาหนะ และขนส่ง	รถบรรทุกขยะ ขนาด ๖ ตัน ๖ ล้อ ปริมาตรกระบอกลูกสูบไม่ต่ำกว่า ๖,๐๐๐ ซีซี หรือกำลัง เครื่องยนต์สูงสุดไม่ต่ำกว่า ๑๗๐ กิโลวัตต์ แบบเปิดข้างท้าย -จัดซื้อรถบรรทุกขยะ ขนาด ๖ ตัน ๖ ล้อ แบบเปิดข้างท้าย ผู้บรรทุกมูลฝอย มีขนาดความจุไม่น้อยกว่า ๑๐ ลูกบาศก์เมตร * รายละเอียดตามบัญชีมาตรฐานครุภัณฑ์ ธันวาคม ๒๕๖๒ ข้อ ๘.๓.๒	๒,๑๘๙,๐๐๐						กอง สาธารณสุขฯ
๒	แผนงานสาธารณสุข	ครุภัณฑ์	ครุภัณฑ์อื่นๆ	เตาเผาขยะลดมลพิษ ประหยัดพลังงาน (Mobile Burn หรือ เตาเผาขยะแบบเคลื่อนที่) ขนาด ๒๐๐ กิโลกรัม/ชั่วโมง จำนวน ๒ เตา * รายละเอียดตามบัญชีนวัตกรรมไทย รหัสสินค้า ๑๔๐๐๐๐๖ สำนักงบประมาณ กระทรวงการคลัง (ฉบับเพิ่มเติม มกราคม ๒๕๖๓)	๑๐,๐๐๐,๐๐๐						กอง สาธารณสุขฯ
๓	แผนงานสาธารณสุข	ครุภัณฑ์	ครุภัณฑ์ยานพาหนะ และขนส่ง	รถบรรทุกขยะ ขนาด ๑ ตัน ปริมาตร กระบอกลูกสูบไม่ต่ำกว่า ๒,๔๐๐ ซีซี หรือกำลังเครื่องยนต์ สูงสุดไม่ต่ำกว่า ๑๑๐ กิโลวัตต์ แบบเปิดข้างท้าย * รายละเอียดตามบัญชีมาตรฐานครุภัณฑ์ ธันวาคม ๒๕๖๒ ข้อ ๘.๓.๑	๙๕๐,๐๐๐						กอง สาธารณสุขฯ

บัญชีครุภัณฑ์

แผนพัฒนาท้องถิ่น (พ.ศ. ๒๕๖๖ - ๒๕๗๐)

เทศบาลตำบลพนา อำเภอพนา จังหวัดอำนาจเจริญ

ที่	แผนงาน	หมวด	ประเภท	เป้าหมาย ผลผลิตของครุภัณฑ์	งบประมาณ					หน่วยงานที่รับผิดชอบหลัก
					๒๕๖๖	๒๕๖๗	๒๕๖๘	๒๕๖๙	๒๕๗๐	
๔	แผนงานเกษตรและชุมชน	ครุภัณฑ์	ครุภัณฑ์การเกษตร	<p>เครื่องสูบน้ำพร้อมอุปกรณ์ (เครื่องสูบน้ำ แบบท่อสูบน้ำ พญานาค) จำนวน ๒ เครื่อง</p> <p>-เป็นท่อสูบน้ำท่อพญานาค ขนาด ๘ นิ้ว ชนิดเหล็กใน หัวโต</p> <p>-ใช้เครื่องยนต์ดีเซล ๔ จังหวะ แบบสูบลอน ระบาย ความร้อนด้วยน้ำ</p> <p>-มีกำลังไม่น้อยกว่า ๑๑ แรงม้า ที่ ๒,๕๐๐ รอบต่อนาที</p> <p>-ชนิดระบบการเผาไหม้ แบบไดเร็กอินเจคชั่น</p> <p>-ขนาดท่อสูบน้ำทำด้วยสแตนเลสแท้ เส้นผ่าศูนย์กลาง ของแกนเหล็กไม่น้อยกว่า ๑ นิ้ว</p> <p>-ตัวเครื่องติดตั้งบนแท่นเหล็กหนาแข็งแรง</p> <p>ขับเคลื่อนด้วยระบบยูเอชพีและสายพาน</p> <p>-อุปกรณ์ประกอบ แท่นเหล็กเพื่อติดตั้งเครื่องสูบน้ำ มีล้อสำหรับเคลื่อนย้าย ๒ ล้อ ขนาด กระทั่งล้อ ไม่น้อยกว่า ๑๔ นิ้ว</p> <p>-สายส่งน้ำชนิดผ้าใบ ขนาด ๘ นิ้ว ยาวไม่น้อยกว่า ๑๐ ม.</p>	๒๐๐,๐๐๐					กองช่าง
๕	แผนงานเกษตรและชุมชน	ครุภัณฑ์	ครุภัณฑ์การเกษตร	<p>เครื่องสูบน้ำแบบลากจูงสองล้อ (ขับเคลื่อนด้วยเครื่องยนต์) ดีเซล พร้อมท่อและอุปกรณ์ อัตราการไหล ไม่น้อยกว่า ๑๕๐ ลบ.ม.ต่อนาที ท่อสูบ ๖ นิ้ว</p> <p>ท่อส่งน้ำไม่น้อยกว่า ๑๐๐ เมตร ท่อสูบมีข้อต่อ ไม่น้อยกว่า ๕ เมตร ท่อดูดน้ำไม่น้อยกว่า ๒๕ เมตร สามารถรับท่อ ขนาดของข้อต่อได้</p> <p>*รายละเอียดและคุณสมบัติขณณะตามท้องตลาด</p>	๕๖๐,๐๐๐					กองช่าง

บัญชีครุภัณฑ์

แผนพัฒนาท้องถิ่น (พ.ศ. ๒๕๖๖ - ๒๕๗๐)

เทศบาลตำบลพนา อำเภอพนา จังหวัดอำนาจเจริญ

ที่	แผนงาน	หมวด	ประเภท	เป้าหมาย	งบประมาณ					หน่วยงานที่รับผิดชอบหลัก
					๒๕๖๖	๒๕๖๗	๒๕๖๘	๒๕๖๙	๒๕๗๐	
๖	แผนงานเกษตรและชุมชน	ครุภัณฑ์	ครุภัณฑ์ยานพาหนะและขนส่ง	รถไถยนต์ดีเซล ๓ คัน จำนวน ๑ คัน เครื่องยนต์ดีเซล สูบเดี่ยวไม่น้อยกว่า ๑๔ แรงแม้ ตัวถังกระบะ ๔ ล้อ เพลาลอย เกียร์กระปุก ๕ เกียร์ มาตรฐานกระดุมปี เปิดข้าง ต้มปีไฟฟ้าชุดไฟฟ้าแสงสว่าง ชุดสตาร์ทด้วยไฟฟ้า กระบะคอกสูง *รายละเอียดและคุณลักษณะตามท้องตลาด	๓๕๐,๐๐๐					กองช่าง
๗	แผนงานสาธารณสุข	ครุภัณฑ์	ยานพาหนะและขนส่ง	เทรลเลอร์ลากเร็ว จำนวน ๑ ชุด *รายละเอียดและคุณลักษณะตามท้องตลาด	๕๐,๐๐๐					กองสาธารณสุข
๘	แผนงานสาธารณสุข	ครุภัณฑ์	ครุภัณฑ์ยานพาหนะและขนส่ง	รถตุ๊กต๋ิ่งปฏิกูล จำนวน ๑ คัน ขนาดความจุไม่น้อยกว่า ๔,๐๐๐ ลิตร เครื่องยนต์ดีเซล ตัวรถชนิด ๖ ล้อ มีกำลังแรงม้าไม่น้อยกว่า ๑๕๐ แรงแม้ - ไม่มีใบัญชีมาตรฐานครุภัณฑ์ สิบราคาจากท้องตลาด *รายละเอียดและคุณลักษณะตามท้องตลาด	๓,๐๐๐,๐๐๐					กองสาธารณสุข
๙	แผนงานบริหารทั่วไป	ครุภัณฑ์	ครุภัณฑ์สำนักงาน	ครุภัณฑ์สำนักงาน (เครื่องปรับอากาศ) แบบติดผนัง ขนาดไม่น้อยกว่า ๓๖,๐๐๐ บีทียู ราคาเครื่องละ ๔๗,๐๐๐ บาท จำนวน ๔ เครื่อง * รายละเอียดตามมาตรฐานครุภัณฑ์ ธันวาคม ๒๕๖๓ ข้อ ๑๐.๖.๓ หรือรายละเอียดและคุณลักษณะตามท้องตลาด	๑๘๘,๐๐๐					สำนักปลัด

บัญชีครุภัณฑ์

แผนพัฒนาท้องถิ่น (พ.ศ. ๒๕๖๖ - ๒๕๗๐)

เทศบาลตำบลพนา อำเภอพนา จังหวัดอำนาจเจริญ

ที่	แผนงาน	หมวด	ประเภท	เป้าหมาย	งบประมาณ						หน่วยงานที่รับ ผิดชอบหลัก
					๒๕๖๖	๒๕๖๗	๒๕๖๘	๒๕๖๙	๒๕๗๐		
๑๐	แผนงานการศึกษา	ครุภัณฑ์	ครุภัณฑ์สำนักงาน	ครุภัณฑ์สำนักงาน (เครื่องปรับอากาศ) แบบติดผนัง ขนาดไม่น้อยกว่า ๓๖,๐๐๐ บีทียู ราคาเครื่องละ ๔๗,๐๐๐ บาท จำนวน ๔ เครื่อง *สำหรับโรงเรียนเทศบาลพนา (สามัคคีวิทยา) * รายละเอียดตามมาตรฐานครุภัณฑ์ ธันวาคม ๒๕๖๓ ข้อ ๑๐.๖.๓ หรือรายละเอียดและคุณลักษณะตามท้องตลาด	๑๘๘,๐๐๐						กองการศึกษา
๑๑	แผนงานการศึกษา	ครุภัณฑ์	ครุภัณฑ์ดนตรี และนาฏศิลป์	เครื่องดนตรีวงโยทวาธิต -จัดซื้อเครื่องดนตรีวงโยทวาธิต *รายละเอียดและคุณลักษณะตามท้องตลาด	๒๐๐,๐๐๐						กองการศึกษา



# ส่วนที่ ๔

## การติดตามและประเมินผล



## ส่วนที่ ๔

### การติดตามและประเมินผล

#### ๔.๑ การติดตามและประเมินผลยุทธศาสตร์ขององค์กรปกครองส่วนท้องถิ่นในเขตจังหวัด

ตามพระราชบัญญัติกำหนดแผนและขั้นตอนการกระจายอำนาจให้องค์กรปกครองส่วนท้องถิ่น พ.ศ. ๒๕๔๒ ได้กำหนดให้องค์กรปกครองส่วนท้องถิ่น มีอำนาจและหน้าที่ในการจัดทำแผนพัฒนาท้องถิ่นของตนเอง โดยในการจัดทำแผนพัฒนาขององค์กรปกครองส่วนท้องถิ่นนั้น จะต้องดำเนินการตามระเบียบกระทรวงมหาดไทย ว่าด้วยการจัดทำแผนพัฒนาขององค์กรปกครองส่วนท้องถิ่น พ.ศ. ๒๕๔๘ และที่แก้ไขเพิ่มเติมถึง (ฉบับที่ ๓) พ.ศ. ๒๕๖๑ ทั้งนี้ แผนพัฒนาท้องถิ่นจะต้องสอดคล้องกับแผนพัฒนาจังหวัด ยุทธศาสตร์การพัฒนาขององค์กรปกครองส่วนท้องถิ่นในเขตจังหวัด แผนพัฒนาอำเภอ แผนพัฒนาตำบล แผนพัฒนาหมู่บ้านหรือแผนชุมชน อันมีลักษณะเป็นการกำหนดรายละเอียดแผนงาน ดังนั้น จึงต้องมีการกำหนดยุทธศาสตร์การพัฒนาขององค์กรปกครองส่วนท้องถิ่นในเขตจังหวัดขึ้น ตามกระบวนการพิจารณาจากประชาคมท้องถิ่นระดับจังหวัด ร่วมกับคณะกรรมการพัฒนาองค์การบริหารส่วนจังหวัด คณะกรรมการประสานแผนพัฒนาท้องถิ่นระดับจังหวัด ผู้แทนองค์กรปกครองส่วนท้องถิ่นในเขตจังหวัด ร่วมกันจัดทำ ทบทวน หรือเปลี่ยนแปลงยุทธศาสตร์การพัฒนาขององค์กรปกครองส่วนท้องถิ่นในเขตจังหวัด เพื่อให้การจัดทำแผนพัฒนาขององค์กรปกครองส่วนท้องถิ่นเกิดประสิทธิภาพ ประสิทธิผล โดยนำยุทธศาสตร์การพัฒนาขององค์กรปกครองส่วนท้องถิ่นในเขตจังหวัดไปใช้เป็นแนวทางในการจัดทำแผนพัฒนาท้องถิ่นของตนเองได้ต่อไป และเพื่อให้สามารถบูรณาการกับแผนพัฒนาจังหวัด แผนปฏิบัติราชการประจำปีของจังหวัดและตอบสนองความต้องการของประชาชนอันจะนำไปสู่การจัดทำงบประมาณ ที่มีประสิทธิภาพในท้องถิ่นได้อย่างแท้จริง เป็นเครื่องมือในการพัฒนาท้องถิ่นให้เข้มแข็ง เกิดประโยชน์สูงสุดต่อประชาชนในท้องถิ่น

ดังนั้น องค์กรปกครองส่วนท้องถิ่น จึงต้องกำหนดยุทธศาสตร์การพัฒนาขององค์กรปกครองส่วนท้องถิ่นให้สอดคล้องยุทธศาสตร์การพัฒนาขององค์กรปกครองส่วนท้องถิ่นในเขตจังหวัด เพื่อนำไปสู่การบูรณาการร่วมกัน ให้เกิดความสอดคล้องกับแผนพัฒนาจังหวัด สามารถเชื่อมโยงไปสู่แผนพัฒนากลุ่มจังหวัด แผนพัฒนาภาค แผนพัฒนาเศรษฐกิจและสังคมแห่งชาติ ฉบับที่ ๑๒ แผนยุทธศาสตร์ชาติ ๒๐ ปี ไทยแลนด์ ๔.๐ และในการจัดทำแผนพัฒนาท้องถิ่น (พ.ศ. ๒๕๖๖ – ๒๕๗๐) จะต้องมีการติดตามและติดตามและประเมินผลยุทธศาสตร์เพื่อ ความสอดคล้องแผนพัฒนาท้องถิ่นขององค์กรปกครองส่วนท้องถิ่น ตามระเบียบกระทรวงมหาดไทย ว่าด้วยการจัดทำแผนขององค์กรปกครองส่วนท้องถิ่น พ.ศ. ๒๕๔๘ และที่แก้ไขเพิ่มเติมถึง (ฉบับที่ ๓) พ.ศ. ๒๕๖๑ โดยคณะกรรมการติดตามและประเมินผลแผนพัฒนาท้องถิ่น จะต้องดำเนินการให้คะแนนตามเกณฑ์ที่กำหนดไว้ ซึ่งเป็นส่วนหนึ่งของการติดตามและประเมินผลแผนพัฒนา โดยดำเนินการให้แล้วเสร็จภายในทศกัณฐ์ นับแต่วันที่ประกาศใช้งบประมาณรายจ่าย ดังนี้

**แนวทางการพิจารณาการติดตามและประเมินผลยุทธศาสตร์  
เพื่อความสอดคล้องแผนพัฒนาท้องถิ่นขององค์กรปกครองส่วนท้องถิ่น**

	คะแนน
<b>การพิจารณา</b>	
๑. ข้อมูลสภาพทั่วไปและข้อมูลพื้นฐานขององค์กรปกครองส่วนท้องถิ่น	๒๐
๒. การวิเคราะห์สถานการณ์และศักยภาพ	๒๐
๓. ยุทธศาสตร์ประกอบด้วย	๖๐
๓.๑ ยุทธศาสตร์ขององค์กรปกครองส่วนท้องถิ่น	(๑๐)
๓.๒ ยุทธศาสตร์ขององค์กรปกครองส่วนท้องถิ่นในเขตจังหวัด	(๑๐)
๓.๓ ยุทธศาสตร์จังหวัด	(๑๐)
๓.๔ วิสัยทัศน์	(๕)
๓.๕ กลยุทธ์	(๕)
๓.๖ เป้าประสงค์ของแต่ละประเด็นกลยุทธ์	(๕)
๓.๗ จุดยืนทางยุทธศาสตร์	(๕)
๓.๘ แผนงาน	(๕)
๓.๙ ความเชื่อมโยงของยุทธศาสตร์ในภาพรวม	(๕)
<b>รวมคะแนน</b>	<b>๑๐๐</b>

แนวทางเบื้องต้นในการให้คะแนนแนวทางการพิจารณาการติดตามและประเมินผลยุทธศาสตร์  
เพื่อความสอดคล้องแผนพัฒนาท้องถิ่นขององค์กรปกครองส่วนท้องถิ่น

ประเด็นการพิจารณา	รายละเอียดหลักเกณฑ์	คะแนนเต็ม	คะแนนที่ได้
๑. ข้อมูลสภาพทั่วไปและข้อมูลพื้นฐานขององค์กรปกครองส่วนท้องถิ่น	ควรประกอบด้วยข้อมูลดังนี้ (๑) ข้อมูลเกี่ยวกับด้านกายภาพ เช่น ที่ตั้งของหมู่บ้าน/ชุมชน/ตำบล ลักษณะภูมิประเทศ ลักษณะภูมิอากาศ ลักษณะของที่ดิน ลักษณะของแหล่งน้ำ ลักษณะของป่าไม้ ฯลฯ ด้านการเมือง/การปกครอง เช่น เขต การปกครองการเลือกตั้ง ฯลฯ	๒๐ (๓)	
	(๒) ข้อมูลเกี่ยวกับด้านการเมือง/การปกครอง เช่น เขตการปกครอง การเลือกตั้ง ฯลฯ ประชากร เช่น ข้อมูลเกี่ยวกับจำนวนประชากร และ ช่วงอายุและจำนวนประชากร ฯลฯ	(๒)	
	(๓) ข้อมูลเกี่ยวกับสภาพทางสังคม เช่น การศึกษา สาธารณสุข อาชญากรรม ยาเสพติด การสังคมสงเคราะห์	(๒)	
	(๔) ข้อมูลเกี่ยวกับระบบบริหารพื้นฐาน เช่น การคมนาคมขนส่ง การ ไฟฟ้า การประปา โทรศัพท์ ฯลฯ	(๒)	
	(๕) ข้อมูลเกี่ยวกับระบบเศรษฐกิจ เช่น การเกษตร การประมง การ ประศสัตว์ การบริการ การท่องเที่ยว อุตสาหกรรม การพาณิชย์/กลุ่ม อาชีพแรงงาน ฯลฯ	(๒)	
	(๖) ข้อมูลเกี่ยวกับศาสนา ประเพณี วัฒนธรรม เช่น การนับถือศาสนา ประเพณี และงานประจำปี ภูมิปัญญาท้องถิ่น ภาษาถิ่น สินค้าพื้นเมือง และของที่ระลึก ฯลฯ และอื่น ๆ	(๒)	
	(๗) ข้อมูลเกี่ยวกับทรัพยากรธรรมชาติ เช่น น้ำ ป่าไม้ ภูเขา คุณภาพ ของทรัพยากรธรรมชาติ ฯลฯ	(๒)	
	(๘) การสำรวจและจัดเก็บข้อมูลเพื่อการจัดทำแผนพัฒนาท้องถิ่นหรือ การใช้ข้อมูล จปฐ.	(๒)	
	(๙) การประชุมประชาคมท้องถิ่น รูปแบบ วิธีการ และการดำเนินการ ประชุมประชาคมท้องถิ่นโดยใช้กระบวนการร่วมคิด ร่วมทำ ร่วม ตัดสินใจ ร่วมตรวจสอบ ร่วมรับประโยชน์ ร่วมแก้ไขปัญหา ปรีक्षाหรือ แลกเปลี่ยนเรียนรู้ เพื่อแก้ไขปัญหาสำหรับการพัฒนา ท้องถิ่นตามอำนาจหน้าที่ขององค์กรปกครองส่วนท้องถิ่น	(๓)	

ประเด็นการพิจารณา	รายละเอียดหลักเกณฑ์	คะแนนเต็ม	คะแนนที่ได้
<b>๒. การวิเคราะห์สภาพการณ์และศักยภาพ</b>	<b>ควรประกอบด้วยข้อมูลดังนี้</b> (๑) การวิเคราะห์ที่ครอบคลุมความเชื่อมโยง ความสอดคล้องยุทธศาสตร์จังหวัด ยุทธศาสตร์การพัฒนาขององค์กรปกครองส่วนท้องถิ่น ในเขตจังหวัด ยุทธศาสตร์ขององค์กรปกครองส่วนท้องถิ่น นโยบายของผู้บริหารท้องถิ่น รวมถึงความเชื่อมโยงแผนยุทธศาสตร์ชาติ ๒๐ ปี แผนพัฒนาเศรษฐกิจและสังคมแห่งชาติ และ Thailand ๔.๐	๒๐ (๕)	
	(๒) การวิเคราะห์การใช้ผังเมืองรวมหรือผังเมืองเฉพาะและการบังคับใช้ผลของการบังคับใช้ สภาพการณ์ที่เกิดขึ้นต่อการพัฒนาท้องถิ่น	(๓)	
	(๓) การวิเคราะห์ทางสังคม เช่น ด้านแรงงาน การศึกษา สาธารณสุข ความยากจน อาชญากรรม ปัญหายาเสพติด เทคโนโลยี จาริต ประเพณี วัฒนธรรม ภูมิปัญญาท้องถิ่น เป็นต้น	(๓)	
	(๔) การวิเคราะห์ทางเศรษฐกิจ ข้อมูลด้านรายได้ครัวเรือน การส่งเสริมอาชีพ กลุ่มอาชีพ กลุ่มทางสังคม การพัฒนาอาชีพและกลุ่มต่างๆ สภาพทางเศรษฐกิจและความเป็นอยู่ทั่วไป เป็นต้น	(๓)	
	(๕) การวิเคราะห์สิ่งแวดล้อม พื้นที่สีเขียว ธรรมชาติต่างๆ ทางภูมิศาสตร์ กระบวนการหรือสิ่งที่เกิดขึ้น การประดิษฐ์ที่มีผลต่อสิ่งแวดล้อมและการพัฒนา	(๓)	
	(๖) ผลการวิเคราะห์ศักยภาพเพื่อประเมินสภาพการพัฒนาในปัจจุบันและโอกาสการพัฒนาในอนาคตของท้องถิ่น ด้วยเทคนิค SWOT Analysis ที่อาจส่งผลต่อการดำเนินงานได้แก่ S-Strength (จุดแข็ง) W-Weakness (จุดอ่อน) O-Opportunity (โอกาส) และ T-Threat (อุปสรรค)	(๓)	
<b>๓. ยุทธศาสตร์</b> ๓.๑ ยุทธศาสตร์ขององค์กรปกครองส่วนท้องถิ่น  ๓.๒ ยุทธศาสตร์ขององค์กรปกครองส่วนท้องถิ่นในเขตจังหวัด  ๓.๓ ยุทธศาสตร์จังหวัด	<b>ควรประกอบด้วยข้อมูลดังนี้</b> สอดคล้องกับสภาพสังคม เศรษฐกิจ สิ่งแวดล้อมของท้องถิ่น ประเด็นปัญหาการพัฒนาและแนวทางการพัฒนาที่สอดคล้องกับยุทธศาสตร์ขององค์กรปกครองส่วนท้องถิ่น และเชื่อมโยงหลักพระราชบัญญัติแผนยุทธศาสตร์ชาติ ๒๐ ปี แผนพัฒนาเศรษฐกิจและสังคมแห่งชาติ และ Thailand ๔.๐	๖๐ (๑๐)	
	สอดคล้องและเชื่อมโยงกับสภาพสังคม เศรษฐกิจ สิ่งแวดล้อมของท้องถิ่น และยุทธศาสตร์จังหวัด และเชื่อมโยงหลักพระราชบัญญัติแผนยุทธศาสตร์ชาติ ๒๐ ปี แผนพัฒนาเศรษฐกิจและสังคมแห่งชาติและ Thailand ๔.๐	(๑๐)	
	สอดคล้องกับแผนพัฒนากลุ่มจังหวัด ยุทธศาสตร์พัฒนาภาค แผนพัฒนาเศรษฐกิจและสังคมแห่งชาติ แผนการบริหารราชการแผ่นดิน นโยบาย/ยุทธศาสตร์ คสช. และนโยบายรัฐบาล หลักพระราชบัญญัติ แผนยุทธศาสตร์ชาติ ๒๐ ปี และ Thailand ๔.๐	(๑๐)	

ประเด็นการพิจารณา	รายละเอียดหลักเกณฑ์	คะแนน เต็ม	คะแนน ที่ได้
๓.๔ วิสัยทัศน์	วิสัยทัศน์ ซึ่งมีลักษณะแสดงสถานภาพที่องค์กรปกครองส่วนท้องถิ่นต้องการจะเป็นหรือบรรลุถึงอนาคตอย่างชัดเจน สอดคล้องกับโอกาสและศักยภาพที่เป็นลักษณะเฉพาะขององค์กรปกครองส่วนท้องถิ่นและสัมพันธ์กับโครงการพัฒนา	(๕)	
๓.๕ กลยุทธ์	แสดงให้เห็นช่องทาง วิธีการ ภารกิจหรือสิ่งที่ต้องทำตามอำนาจหน้าที่ขององค์กรปกครองส่วนท้องถิ่นที่จะนำไปสู่การบรรลุวิสัยทัศน์ หรือแสดงให้เห็นถึงความชัดเจนในสิ่งที่จะดำเนินการให้บรรลุวิสัยทัศน์นั้น	(๕)	
๓.๖ เป้าประสงค์ ของแต่ละประเด็น กลยุทธ์	เป้าประสงค์ของแต่ละประเด็นกลยุทธ์มีความสอดคล้องและสนับสนุนต่อกลยุทธ์ที่จะเกิดขึ้น มุ่งหมายสิ่งหนึ่งสิ่งใดที่ชัดเจน	(๕)	
๓.๗ จุดยืนทาง ยุทธศาสตร์ (Positioning)	ความมุ่งมั่นอันแน่วแน่ในการวางแผนพัฒนาท้องถิ่น เพื่อให้บรรลุวิสัยทัศน์ขององค์กรปกครองส่วนท้องถิ่น ซึ่งเกิดจากศักยภาพของพื้นที่จริง ที่จะนำไปสู่ผลสำเร็จทางยุทธศาสตร์	(๕)	
๓.๘ แผนงาน	แผนงานหรือจุดมุ่งหมายเพื่อการพัฒนาในอนาคต กำหนดจุดมุ่งหมายในเรื่องใดเรื่องหนึ่งหรือแผนงานที่เกิดจากเป้าประสงค์ ตัวชี้วัด ค่าเป้าหมาย กลยุทธ์ จุดยืนทางยุทธศาสตร์ขององค์กรปกครองส่วนท้องถิ่นที่มีความชัดเจน นำไปสู่การทำโครงการพัฒนาท้องถิ่นในแผนพัฒนาท้องถิ่น โดยระบุแผนงานและความเชื่อมโยงดังกล่าว	(๕)	
๓.๙ ความเชื่อมโยง ของยุทธศาสตร์ใน ภาพรวม	ความเชื่อมโยงองค์รวมที่นำไปสู่การพัฒนาท้องถิ่นที่เกิดผลผลิต/โครงการจากแผนยุทธศาสตร์ชาติ ๒๐ ปี แผนพัฒนาเศรษฐกิจและสังคมแห่งชาติ ฉบับที่ ๑๒ Thailand ๔.๐ แผนพัฒนาภาค/แผนพัฒนากลุ่มจังหวัด /แผนพัฒนาจังหวัดยุทธศาสตร์การพัฒนาขององค์กรปกครองส่วนท้องถิ่นในเขตจังหวัด และยุทธศาสตร์ขององค์กรปกครองส่วนท้องถิ่น	(๕)	
<b>รวมคะแนน</b>		<b>๑๐๐</b>	

## ๔.๒ การติดตามและประเมินผลโครงการขององค์กรปกครองส่วนท้องถิ่น

ในการจัดทำแผนพัฒนาท้องถิ่น (พ.ศ. ๒๕๖๖ - ๒๕๗๐) ขององค์กรปกครองส่วนท้องถิ่น จะต้องมีการติดตามและประเมินผลโครงการขององค์กรปกครองส่วนท้องถิ่นเพื่อความสะดวกคล่องแผนพัฒนาท้องถิ่น ตามระเบียบกระทรวงมหาดไทย ว่าด้วยการจัดทำแผนขององค์กรปกครองส่วนท้องถิ่น พ.ศ. ๒๕๔๘ และที่แก้ไขเพิ่มเติมถึง (ฉบับที่ ๓) พ.ศ. ๒๕๖๑ โดยคณะกรรมการติดตามและประเมินผลแผนพัฒนาท้องถิ่น จะต้องดำเนินการให้คะแนนตามเกณฑ์ที่กำหนดไว้ ซึ่งเป็นส่วนหนึ่งของการติดตามและประเมินผลแผนพัฒนา โดยดำเนินการให้แล้วเสร็จภายในหกสิบวัน นับแต่วันที่ประกาศใช้งบประมาณรายจ่าย ดังนี้

### แนวทางการพิจารณาการติดตามและประเมินผลโครงการ เพื่อความสะดวกคล่องแผนพัฒนาท้องถิ่น (พ.ศ. ๒๕๖๖ - ๒๕๗๐) ขององค์กรปกครองส่วนท้องถิ่น

ประเด็นการพิจารณา	คะแนน
๑. การสรุปสถานการณ์การพิจารณา	๑๐
๒. การประเมินผลการนำแผนพัฒนาท้องถิ่นสี่ปีไปปฏิบัติในเชิงปริมาณ	๑๐
๓. การประเมินผลการนำแผนพัฒนาท้องถิ่นสี่ปีไปปฏิบัติในเชิงคุณภาพ	๑๐
๔. แผนงานและยุทธศาสตร์การพิจารณา	๑๐
๕. โครงการพัฒนา ประกอบด้วย	๖๐
๕.๑ ความชัดเจนของชื่อโครงการ	(๕)
๕.๒ กำหนดวัตถุประสงค์สอดคล้องกับโครงการ	(๕)
๕.๓ เป้าหมาย (ผลผลิตของโครงการ) มีความชัดเจนนำไปสู่การตั้งงบประมาณได้ถูกต้อง	(๕)
๕.๔ โครงการมีความสอดคล้องกับแผนยุทธศาสตร์ชาติ ๒๐ ปี	(๕)
๕.๕ เป้าหมาย (ผลผลิตของโครงการ) มีความสอดคล้องกับแผนพัฒนาเศรษฐกิจและสังคมแห่งชาติ	(๕)
๕.๖ โครงการมีความสอดคล้องกับ Thailand ๔.๐	(๕)
๕.๗ โครงการสอดคล้องกับยุทธศาสตร์จังหวัด	(๕)
๕.๘ โครงการแก้ไขปัญหาความยากจนหรือการเสริมสร้างให้ประเทศชาติมั่นคง มั่งคั่ง ยั่งยืน ภายใต้หลักปรัชญา	(๕)
๕.๙ งบประมาณ มีความสอดคล้องกับเป้าหมาย (ผลผลิตของโครงการ)	(๕)
๕.๑๐ มีการประมาณการราคาถูกต้องตามหลักวิธีการงบประมาณ	(๕)
๕.๑๑ มีการกำหนดตัวชี้วัด (KPI) และสอดคล้องกับวัตถุประสงค์และผลคาดว่าจะได้รับ	(๕)
๕.๑๒ ผลที่คาดว่าจะได้รับ สอดคล้องกับวัตถุประสงค์	(๕)
รวมคะแนน	๑๐๐

แนวทางเบื้องต้นในการให้คะแนนแนวทางการพิจารณาการติดตามและประเมินผลโครงการ  
เพื่อความสอดคล้องแผนพัฒนาท้องถิ่น (พ.ศ. ๒๕๖๖ - ๒๕๗๐) ขององค์กรปกครองส่วนท้องถิ่น

ประเด็น การพิจารณา	รายละเอียดหลักเกณฑ์	คะแนน เต็ม	คะแนน ที่ได้
๑. การสรุป สถานการณ์การ พัฒนา	เป็นการวิเคราะห์กรอบการจัดทำยุทธศาสตร์ขององค์กรปกครอง ส่วนท้องถิ่น (ใช้การวิเคราะห์ SWOT Analysis/Demand (Demand Analysis)/Global Demand และ Trend ปัจจุบันและ สถานการณ์การเปลี่ยนแปลงที่มีผลต่อการพัฒนา อย่างน้อยต้อง ประกอบด้วยวิเคราะห์ศักยภาพด้านเศรษฐกิจ, ด้านสังคม, ด้าน ทรัพยากรธรรมชาติและสิ่งแวดล้อม)	๑๐	
๒. การประเมินผลการ นำแผนพัฒนาท้องถิ่น สี่ปีไปปฏิบัติในเชิง ปริมาณ	๑) การควบคุมที่มีตัวเลขต่างๆ เพื่อนำมาใช้วัดผลในเชิงปริมาณ เช่น การวัดจำนวนโครงการ กิจกรรม งานต่างๆ ก็คือผลผลิตนั่นเอง ว่าเป็นไปตามที่ตั้งเป้าหมายเอาไว้หรือไม่จำนวนที่ดำเนินการจริง ตามที่ได้กำหนดไว้เท่าไร จำนวนที่ไม่สามารถดำเนินการได้มีจำนวน เท่าไร สามารถอธิบายได้ตามหลักประสิทธิภาพ (efficiency) ของ การพัฒนาท้องถิ่นตามอำนาจหน้าที่ที่ได้กำหนดไว้ ๒) วิเคราะห์ผลกระทบ/สิ่งที่กระทบ (Impact) โครงการที่ ดำเนินการในเชิงปริมาณ (Qualitative)	๑๐	
๓. การประเมินผลการ นำแผนพัฒนาท้องถิ่น สี่ปีไปปฏิบัติในเชิง คุณภาพ	๑) การประเมินประสิทธิผลของแผนพัฒนาในเชิงคุณภาพคือการ นำเอาเทคนิคๆ มาใช้เพื่อวัดค่าภารกิจ โครงการ กิจกรรม งานต่างๆ ที่ดำเนินการในพื้นที่นั้นๆ ตรงต่อความต้องการของประชาชน หรือไม่และเป็นไปตามอำนาจหน้าที่หรือไม่ ประชาชนพึงพอใจ หรือไม่ สิ่งของ วัสดุ ครุภัณฑ์ การดำเนินการต่างๆ มีสภาพหรือ ลักษณะถูกต้อง คงทน ถาวร สามารถใช้การได้ตามวัตถุประสงค์ หรือไม่ ซึ่งเป็นไปตามหลักประสิทธิผล (Effectiveness) ผลการ ปฏิบัติราชการตามที่บรรลุวัตถุประสงค์ และเป้าหมายของ แผนปฏิบัติราชการตามที่ได้รับงบประมาณมาดำเนินการ รวมถึง สามารถเทียบเคียงกับส่วนราชการหรือหน่วยงาน ๒) วิเคราะห์ผลกระทบ/สิ่งที่กระทบ (Impact) โครงการที่ ดำเนินการในเชิงคุณภาพ (Qualitative)	๑๐	
๔. แผนงานและ ยุทธศาสตร์การพัฒนา	๑) วิเคราะห์แผนงาน งาน ที่เกิดจากด้านต่าง ๆ มีความสอดคล้องกับ ยุทธศาสตร์ขององค์กรปกครองส่วนท้องถิ่นในมิติต่าง ๆ จนนำไปสู่การจัดทำ โครงการพัฒนาท้องถิ่นโดยใช้ SWOT Analysis/Demand (Demand Analysis)/Global Demand/ Trend หรือหลักการบูรณาการ (Integration) กับองค์กรปกครองส่วน ท้องถิ่นที่มีพื้นที่ติดต่อกัน ๒) วิเคราะห์แผนงาน งาน ที่เกิดจากด้านต่าง ๆ ที่สอดคล้องกับการแก้ไข ปัญหาความยากจน หลักประชากรรัฐ		

ประเด็น การพิจารณา	รายละเอียดหลักเกณฑ์	คะแนน เต็ม	คะแนน ที่ได้
๕. โครงการพัฒนา ๕.๑ ความชัดเจน ของชื่อโครงการ	<p>ควรประกอบด้วยข้อมูลดังนี้</p> <p>เป็นโครงการที่มีวัตถุประสงค์สนองต่อยุทธศาสตร์การพัฒนาขององค์กรปกครองส่วนท้องถิ่นและดำเนินการเพื่อให้การพัฒนาบรรลุตามวิสัยทัศน์ขององค์กรปกครองส่วนท้องถิ่นที่กำหนดไว้ ชื่อโครงการมีความชัดเจนมุ่งไปเรื่องใดเรื่องหนึ่ง อ่านแล้วเข้าใจได้ว่าจะพัฒนาอะไรในอนาคต</p>	๖๐ (๕)	
๕.๒ กำหนด วัตถุประสงค์ สอดคล้องกับ โครงการ	<p>มีวัตถุประสงค์ชัดเจน (clear objective) โครงการต้องกำหนดวัตถุประสงค์สอดคล้องกับความเป็นมาของโครงการ สอดคล้องกับหลักการและเหตุผล วิธีการดำเนินงานต้องสอดคล้องกับวัตถุประสงค์ มีความเป็นไปได้ชัดเจน มีลักษณะเฉพาะเจาะจง</p>	(๕)	
๕.๓ เป้าหมาย (ผลผลิตของ โครงการ) มีความ ชัดเจนนำไปสู่การตั้ง งบประมาณได้ ถูกต้อง	<p>สภาพที่อยากให้เกิดขึ้นในอนาคตเป็นทิศทางที่ต้องไปให้ถึงเป้าหมายต้องชัดเจน สามารถระบุจำนวนเท่าไร กลุ่มเป้าหมายคืออะไร มีผลผลิตอย่างไร กลุ่มเป้าหมาย พื้นที่ดำเนินงาน และระยะเวลาดำเนินงานอธิบายให้ชัดเจนว่าโครงการนี้จะทำที่ไหน เริ่มต้นในช่วงเวลาใดและจบลงเมื่อไร ใครคือกลุ่มเป้าหมายของโครงการ หากกลุ่มเป้าหมายมีหลายกลุ่ม ให้บอกชัดเจนไปว่าใครคือกลุ่มเป้าหมายหลัก ใครคือกลุ่มเป้าหมายรอง</p>	(๕)	
๕.๔ โครงการมีความ สอดคล้องกับแผน ยุทธศาสตร์ ๒๐ ปี	<p>โครงการสอดคล้องกับ (๑) ความมั่นคง (๒) การสร้างความสามารถในการแข่งขัน (๓) การพัฒนาเสริมสร้างศักยภาพคน (๔) การสร้างโอกาสความเสมอภาคและเท่าเทียมกันทางสังคม (๕) การสร้างการเติบโตบนคุณภาพชีวิตที่เป็นมิตรต่อสิ่งแวดล้อม (๖) การปรับสมดุลและพัฒนาระบบการบริหารจัดการภาครัฐ เพื่อให้เกิดความมั่นคง มั่งคั่ง ยั่งยืน</p>	(๕)	
๕.๕ เป้าหมาย (ผลผลิตของ โครงการ) มีความ สอดคล้องกับ แผนพัฒนาเศรษฐกิจ และสังคมแห่งชาติ	<p>โครงการมีความสอดคล้องแผนพัฒนาเศรษฐกิจและสังคมแห่งชาติฉบับที่ ๑๒ โดย (๑) ยึดหลักปรัชญาเศรษฐกิจพอเพียง (๒) ยึดคนเป็นศูนย์กลางพัฒนา (๓) ยึดวิสัยทัศน์ภายใต้ยุทธศาสตร์ชาติ ๒๐ ปี (๔) ยึดเป้าหมายอนาคตประเทศไทย ๒๕๗๔ (๕) ยึดหลักการนำไปสู่ปฏิบัติให้เกิดผลสัมฤทธิ์อย่างจริงจังใน ๕ ปีที่ต่อยอดไปสู่ผลสัมฤทธิ์ที่เป็นเป้าหมายระยะยาว ภายใต้แนวทางการพัฒนา (๑) การยกระดับศักยภาพการแข่งขันและการหลุดพ้นกับดักรายได้ปานกลางสู่รายได้สูง (๒) การพัฒนาศักยภาพคนตามช่วงวัยและการปฏิรูประบบเพื่อสร้างสังคมสูงวัยอย่างมีคุณภาพ (๓) การลดความเหลื่อมล้ำทางสังคม (๔) การรองรับการเชื่อมโยงภูมิภาคและความเป็นเมือง (๕) การสร้างความเจริญเติบโตทางเศรษฐกิจและสังคมอย่างเป็นมิตรกับสิ่งแวดล้อม (๖) การบริหารราชการแผ่นดินที่มีประสิทธิภาพ</p>	(๕)	

ประเด็น การพิจารณา	รายละเอียดหลักเกณฑ์	คะแนน เต็ม	คะแนน ที่ได้
๕.๖ โครงการมีความ สอดคล้อง	โครงการมีลักษณะหรือสอดคล้องกับการปรับเปลี่ยนโครงสร้างเศรษฐกิจ ไปสู่ Value-Based Economy หรือเศรษฐกิจที่ขับเคลื่อนด้วยนวัตกรรม ทำน้อย ได้มาก เช่น (๑) เปลี่ยนจากการผลิตสินค้า โภคภัณฑ์ไปสู่สินค้า เชิงนวัตกรรม (๒) เปลี่ยนจากการขับเคลื่อนประเทศด้วย ภาคอุตสาหกรรม ไปสู่การขับเคลื่อนด้วยเทคโนโลยี ความคิดสร้างสรรค์ และนวัตกรรม (๓) เปลี่ยนจากการเน้นภาคการผลิตสินค้าไปสู่การเน้น ภาคบริการมากขึ้น รวมถึงโครงการที่เติมเต็มด้วยวิทยาการ ความคิด สร้างสรรค์ นวัตกรรม วิทยาศาสตร์ เทคโนโลยี และการวิจัยและพัฒนา แล้วต่อยอดความได้เปรียบเชิงเปรียบเทียบ เช่น ด้านการเกษตร เทคโนโลยีชีวภาพ สาธารณสุข วัฒนธรรม ฯลฯ	(๕)	๕
๕.๗ โครงการ สอดคล้องกับ ยุทธศาสตร์จังหวัด	โครงการพัฒนาท้องถิ่นมีความสอดคล้องกับห้วงระยะเวลาของ แผนพัฒนาจังหวัดที่ได้กำเนิดขึ้น เพื่อขับเคลื่อนการพัฒนาท้องถิ่นเสมือน หนึ่งการขับเคลื่อนการพัฒนาจังหวัด ซึ่งไม่สามารถแยกส่วนใดส่วนหนึ่ง ออกจากกันได้ นอกจากนี้โครงการพัฒนาท้องถิ่นต้องเป็นโครงการ เชื่อมต่อหรือเดินทางไปด้วยกันกับยุทธศาสตร์จังหวัดที่ได้กำหนดขึ้นเป็น ปัจจุบัน	(๕)	๕
๕.๘ โครงการแก้ไข ปัญหาความยากจน หรือการเสริมสร้างให้ ประเทศชาติมั่นคง มั่งคั่ง ยั่งยืน ภายใต้ หลักประชารัฐ	เป็นโครงการที่ดำเนินการภายใต้พื้นฐานความพอเพียงที่ประชาชน ดำเนินการเองหรือร่วมดำเนินการ เป็นโครงการต่อยอดและขยายได้ เป็น โครงการที่ประชาชนต้องการเพื่อให้เกิดความยั่งยืน ซึ่งมีลักษณะที่จะให้ ท้องถิ่นมีความมั่นคง มั่งคั่ง ยั่งยืน เป็นท้องถิ่นที่พัฒนาแล้วด้วยการ พัฒนาปรัชญาเศรษฐกิจพอเพียง	(๕)	๕
๕.๙ งบประมาณมี ความสอดคล้องกับ เป้าหมาย(ผลผลิต ของโครงการ)	งบประมาณโครงการพัฒนาจะต้องคำนึงถึงหลักสำคัญ ๕ ประการในการ จัดทำโครงการได้แก่ (๑) ความประหยัด (Economy) (๒) ความมี ประสิทธิภาพ (Efficiency) (๓) ความมีประสิทธิภาพ (Effectiveness) (๔) ความยุติธรรม (Equity) (๕) ความโปร่งใส (Transparency)	(๕)	๕
๕.๑๐ มีการประมาณ การราคาถูกต้องตาม หลักวิธีการ งบประมาณ	การประมาณราคาเพื่อการพัฒนาต้องให้สอดคล้องกับโครงการถูกต้อง ตามหลักวิชาการทางช่าง หลักของราคากลาง ราคากลางท้องถิ่น มีความ โปร่งใสในการกำหนดราคาและตรวจสอบในเชิงประจักษ์	(๕)	๕

ประเด็น การพิจารณา	รายละเอียดหลักเกณฑ์	คะแนน เต็ม	คะแนน ที่ได้
๕.๑๑ มีการกำหนดตัวชี้วัดผลงาน (KPI) และ สอดคล้องกับ วัตถุประสงค์และผลที่ คาดว่าจะได้รับ	มีการกำหนดตัวชี้วัดผลงาน (Key Performance Indicator : KPI) ที่ สามารถวัดได้ (measurable) ใช้บอกประสิทธิผล (effectiveness) ใช้บอกประสิทธิภาพ (efficiency) ได้ เช่น การ กำหนดความพึงพอใจ การกำหนดร้อยละ การกำหนดอันเกิดจาก ผลของวัตถุประสงค์ที่เกิดที่สิ่งที่ได้รับ (การคาดการณ์ คาดว่าจะ ได้รับ)	(๕)	
๕.๑๒ ผลที่คาดว่าจะ ได้รับสอดคล้องกับ วัตถุประสงค์	ผลที่ได้รับเป็นสิ่งที่เกิดขึ้นได้จริงจากการดำเนินการตามโครงการ พัฒนาซึ่งสอดคล้องกับวัตถุประสงค์ที่ตั้งไว้ การได้ผลหรือผลที่ เกิดขึ้นจะต้องเท่ากับวัตถุประสงค์หรือมากกว่าวัตถุประสงค์ ซึ่งการ เขียนวัตถุประสงค์ควรคำนึงถึง (๑) มีความเป็นไปได้และมีความ เฉพาะเจาะจง ในการดำเนินงานตามโครงการ (๒) วัดและ ประเมินผลดับของความสำเร็จได้ (๓) ระบุสิ่งที่ต้องการดำเนินงาน อย่างชัดเจนและเฉพาะเจาะจงมากที่สุดและสามารถปฏิบัติได้ (๔) เป็นเหตุเป็นผล สอดคล้องกับความเป็นจริง (๕) ส่งผลต่อการบ่ง บอกเวลาได้	(๕)	
<b>รวมคะแนน</b>		<b>๑๐๐</b>	



สรุปรายงานผลการดำเนินการ ประจำปีงบประมาณ พ.ศ. ....						
ลำดับที่	รายการ	โครงการ	งบประมาณ	โครงการที่สามารถดำเนินการได้ (..... โครงการ)		
				คิดเป็นร้อยละของแผนพัฒนาท้องถิ่นสี่ปี	คิดเป็นร้อยละของแผนการดำเนินงาน	คิดเป็นร้อยละของข้อบัญญัติ+เงินสะสม
๑	บรรจุในแผนพัฒนาท้องถิ่น					
๒	ตั้งในเทศบัญญัติงบประมาณ					
๓	จากเงินสะสม					
๔	จัดทำแผนการดำเนินงาน - เทศบัญญัติ = ..... + - เงินสะสม = .....					
๕	สามารถดำเนินการได้ - เทศบัญญัติ = ..... + - เงินสะสม = .....					

**(๑.๒) การวัดผลในเชิงคุณภาพ (Quality)**

การจัดผลเชิงคุณภาพ ใช้การสำรวจความพึงพอใจในการวัดผลเชิงคุณภาพ โดยภาพรวม โดยได้มีการประเมินความพึงพอใจ ซึ่งการประเมินความพึงพอใจทำให้ทราบถึงผลเชิงคุณภาพในการดำเนินงานของเทศบาลในภาพรวม

โดยเครื่องมือที่ใช้ในการประเมินความพึงพอใจ มีดังนี้

แบบที่ ๓/๓ แบบประเมินความพึงพอใจต่อผลการดำเนินงานขององค์กรปกครองส่วนท้องถิ่น

แบบที่ ๓/๔ แบบประเมินความพึงพอใจของผู้รับบริการในงานบริการขององค์กรปกครองส่วนท้องถิ่น (ให้หน่วยงานภายนอกดำเนินการ)

#### ๔.๔ ข้อเสนอแนะในการจัดทำแผนพัฒนาท้องถิ่นใน

##### ๔.๑ ผลกระทบนำไปสู่ออนาคต

๑. เกิดการพัฒนาพัฒนาที่ล่าช้า เพราะการดำเนินงานต่าง ๆ ขององค์กรปกครองส่วนท้องถิ่นต้องผ่านกระบวนการหลายขั้นตอน สลับซับซ้อน

๒. ประชาชนอาจเกิดความเบื่อหน่ายกับกระบวนการจัดทำแผนที่มีความยุ่งยากมากขึ้น

๓. ปัญหาอาจไม่ได้รับการแก้ไขอย่างตรงจุดเพราะข้อจำกัดของระเบียบกฎหมายที่ทำให้ยากและบางเรื่องอาจทำไม่ได้

##### ๔.๒ ข้อสังเกต ข้อเสนอแนะ ผลจากการพัฒนา

๑) การจัดทำแผนพัฒนาท้องถิ่น (พ.ศ.๒๕๖๖-๒๕๗๐) ควรพิจารณาใช้แผนยุทธศาสตร์การพัฒนามาเป็นกรอบในการจัดทำแผนพัฒนาท้องถิ่น (พ.ศ.๒๕๖๖-๒๕๗๐) และให้มีความสอดคล้องกัน

๒) การจัดทำแผนพัฒนาท้องถิ่น (พ.ศ.๒๕๖๖-๒๕๗๐) ควรพิจารณางบประมาณและคำนึงถึงสถานะการคลังในการพิจารณาโครงการ/กิจกรรม ที่จะบรรจุในแผนพัฒนาท้องถิ่น (พ.ศ.๒๕๖๖-๒๕๗๐)

๓) ควรเร่งรัดให้มีการดำเนินโครงการ/กิจกรรม ที่ตั้งในเทศบัญญัติงบประมาณรายจ่ายให้สามารถดำเนินการได้ในปีงบประมาณนั้น

๔) เทศบาลควรพิจารณาตั้งงบประมาณให้เพียงพอและเหมาะสมกับกับภารกิจแต่ละด้านที่จะต้องดำเนินการ ซึ่งจะช่วยลดปัญหาในการโอนเพิ่ม โอนลด โอนตั้งจ่ายรายการใหม่

\*\*\*\*\*



คำสั่งเทศบาลตำบลพนา  
ที่ ๒๕๖๓ / ๒๕๖๓

เรื่อง แก้ไขคำสั่งแต่งตั้งคณะกรรมการสนับสนุนการจัดทำแผนพัฒนาเทศบาลตำบลพนา

\*\*\*\*\*

ตามที่เทศบาลตำบลพนา ได้แต่งตั้งคณะกรรมการสนับสนุนการจัดทำแผนพัฒนาเทศบาลตำบลพนา ตามคำสั่งเทศบาลตำบลพนา ที่ ๑๘๕ / ๒๕๖๓ ลงวันที่ ๘ พฤษภาคม ๒๕๖๓ ไปแล้วนั้น

เนื่องจากมีพนักงานเทศบาล ตำแหน่ง หัวหน้าสำนักปลัด โอนย้ายมาดำรงตำแหน่งใหม่ ทำให้มีการเปลี่ยนแปลงหน้าที่ความรับผิดชอบ อาศัยอำนาจตามระเบียบกระทรวงมหาดไทย ว่าด้วยการจัดทำแผนขององค์กรปกครองส่วนท้องถิ่น พ.ศ. ๒๕๔๘ แก้ไขเพิ่มเติม(ฉบับที่ ๒) พ.ศ. ๒๕๕๙ และ(ฉบับที่ ๓) พ.ศ. ๒๕๖๑ ข้อ ๙ จึงยกเลิกคำสั่งเทศบาลตำบลพนาที่ ๑๘๕ / ๒๕๖๓ ลงวันที่ ๘ พฤษภาคม ๒๕๖๓ และขอแต่งตั้งคณะกรรมการสนับสนุนการจัดทำแผนพัฒนาเทศบาลตำบลพนา ตามรายชื่อดังต่อไปนี้

- |                             |                                 |                     |
|-----------------------------|---------------------------------|---------------------|
| ๑. นางเพลินพิตร อินทรจันทร์ | ผู้อำนวยการกองการศึกษา          | ประธานกรรมการ       |
|                             | รักษาราชการแทนปลัดเทศบาลตำบลพนา |                     |
| ๒. นางมาลี บุตรพินธุ์       | หัวหน้าฝ่ายบริหารงานคลัง        | รักษาราชการแทน      |
|                             | ผู้อำนวยการกองคลัง              | กรรมการ             |
| ๓. นายพัฒนา พลที            | ผู้แทนประชาคม                   | กรรมการ             |
| ๔. นางสาวรัชณี บุญมูล       | ผู้แทนประชาคม                   | กรรมการ             |
| ๕. นางวารุณี ทองเต็ม        | ผู้แทนประชาคม                   | กรรมการ             |
| ๖. นางสาวสุกัญญา บาระมี     | หัวหน้าสำนักปลัด                | กรรมการและเลขานุการ |
| ๗. นางสาวภัทรานุช อุทธา     | นักวิเคราะห์นโยบายและแผน        | ผู้ช่วยเลขานุการ    |

คณะกรรมการสนับสนุนการจัดทำพัฒนาท้องถิ่น มีอำนาจหน้าที่จัดทำร่างแผนพัฒนาท้องถิ่นให้สอดคล้องกับแนวทางการพัฒนาที่คณะกรรมการพัฒนาท้องถิ่นกำหนด จัดทำร่างแผนการดำเนินงานและจัดทำร่างข้อกำหนดขอข้ายและรายละเอียดของงานตาม ข้อ ๑๙ (๑) แห่งระเบียบกระทรวงมหาดไทยว่าด้วยการจัดทำร่างแผนพัฒนาขององค์กรปกครองส่วนท้องถิ่น พ.ศ. ๒๕๔๘ ที่แก้ไขเพิ่มเติม (ฉบับที่ ๒) พ.ศ. ๒๕๕๙ และ(ฉบับที่ ๓) พ.ศ. ๒๕๖๑ โดยให้ผู้ที่ได้รับแต่งตั้งปฏิบัติหน้าที่ตามที่ได้รับมอบหมาย หากมีปัญหาอุปสรรคในการปฏิบัติหน้าที่ให้ดำเนินการประชุมกรรมการเพื่อพิจารณาแก้ไขปัญหาดังต่อไป

ทั้งนี้ ตั้งแต่บัดนี้เป็นต้นไป

สั่ง ณ วันที่ ๑๖ กรกฎาคม พ.ศ. ๒๕๖๓

ว่าที่ พันตรี

(เมษิณุลาภ อินทรจันทร์)

นายกเทศมนตรีตำบลพนา



คำสั่งเทศบาลตำบลพนา

ที่ ๑๓๙ / ๒๕๖๔

เรื่อง แก้ไขคำสั่งแต่งตั้งคณะกรรมการพัฒนาเทศบาลตำบลพนา

\*\*\*\*\*

ตามที่เทศบาลตำบลพนา ได้แต่งตั้งคณะกรรมการพัฒนาเทศบาล ตามคำสั่งเทศบาลตำบลพนา ที่ ๒๙๖/๒๕๖๓ ลงวันที่ ๓๑ กรกฎาคม ๒๕๖๓ ไปแล้วนั้น

เนื่องจากคณะกรรมการที่มาจากตำแหน่ง และที่มาจากสภาท้องถิ่นคัดเลือกได้พ้นจากตำแหน่ง เมื่อวันที่ ๑ กุมภาพันธ์ ๒๕๖๔ เพื่อให้การดำเนินการตามแนวทางการคัดเลือกและแต่งตั้งคณะกรรมการพัฒนาท้องถิ่นตามระเบียบกระทรวงมหาดไทยว่าด้วยการจัดทำแผนขององค์กรปกครองส่วนท้องถิ่น พ.ศ. ๒๕๔๘ แก้ไขเพิ่มเติม(ฉบับที่ ๒) พ.ศ. ๒๕๕๙ และ (ฉบับที่ ๓) พ.ศ. ๒๕๖๑ เป็นไปด้วยความเรียบร้อย เทศบาลตำบลพนาจึงได้จัดประชุมสภาสมัยสามัญ สมัยที่ ๑ ครั้งที่ ๒ เมื่อวันที่ ๔ มิถุนายน ๒๕๖๔ เพื่อคัดเลือกสมาชิกสภา แต่งตั้งเป็นคณะกรรมการพัฒนาเทศบาล จำนวน ๓ คน อาศัยอำนาจตามระเบียบกระทรวงมหาดไทยด้วยการจัดทำแผนขององค์กรปกครองส่วนท้องถิ่น พ.ศ. ๒๕๔๘ แก้ไขเพิ่มเติม(ฉบับที่ ๒) พ.ศ. ๒๕๕๙ และ (ฉบับที่ ๓) พ.ศ. ๒๕๖๑ ข้อ ๘ จึงขอแก้ไขคำสั่งเทศบาลตำบลพนาที่ ๒๙๖/๒๕๖๓ ลงวันที่ ๓๑ กรกฎาคม ๒๕๖๓ และขอแต่งตั้งคณะกรรมการพัฒนาเทศบาลตำบลพนาชุดใหม่ ประกอบด้วย

๑.ว่าที่พันตรี เฆษิณลาภ อินทรจันทร์ นายกเทศมนตรีตำบลพนา	ประธานกรรมการ
๒.นายสุรเชษฐ์ ทองพุ่ม รองนายกเทศมนตรีตำบลพนา	กรรมการ
๓.นางนิลวรรณ เสือสา รองนายกเทศมนตรีตำบลพนา	กรรมการ
๔.นายพิทยรัตน์ กัลยา สมาชิกสภาเทศบาลตำบลพนา	กรรมการ
๕.นางสุดใจ แหวนเงิน สมาชิกสภาเทศบาลตำบลพนา	กรรมการ
๖.นางนิตยา ลัดดาห์ สมาชิกสภาเทศบาลตำบลพนา	กรรมการ
๗.นายบุญเลิศ นาสารีย์ ผู้ทรงคุณวุฒิ	กรรมการ
๘.นางราตรี บุญชม ผู้ทรงคุณวุฒิ	กรรมการ
๙.นายกิตยากร เหมรา ผู้ทรงคุณวุฒิ	กรรมการ
๑๐.เกษตรอำเภอพนา ผู้แทนภาคราชการ	กรรมการ
๑๑.ท้องถิ่นอำเภอพนา ผู้แทนภาคราชการ	กรรมการ
๑๒.สาธารณสุขอำเภอพนา ผู้แทนภาคราชการ	กรรมการ
๑๓.นายเทพรักษ์ ใจแก้ว ผู้แทนประชาคมท้องถิ่น	กรรมการ
๑๔.นางสุวรรณี ต้นเชื้อ ผู้แทนประชาคมท้องถิ่น	กรรมการ
๑๕.นายจันท์ วรสาร ผู้แทนประชาคมท้องถิ่น	กรรมการ
๑๖.นางปิยะพร บุตรแก้ว ผู้แทนประชาคมท้องถิ่น	กรรมการ
๑๗.นางวนิดา อุทธา ผู้แทนประชาคมท้องถิ่น	กรรมการ

- ๒ -

๑๘.นางเพ็ญพิตร อินทจันทร์	ผู้อำนวยการกองการศึกษา รักษาราชการแทน ปลัดเทศบาลตำบลพนา	กรรมการและเลขานุการ
๑๙.นางสาวสุกัญญา บารมี	หัวหน้าสำนักปลัดเทศบาล	ผู้ช่วยเลขานุการ
๒๐.นางสาวภัทรานุช อุทธา	นักวิเคราะห์นโยบายและแผน	ผู้ช่วยเลขานุการ

ให้คณะกรรมการพัฒนาเทศบาลตำบลพนา มีอำนาจหน้าที่ ดังนี้

๑. ตามระเบียบกระทรวงมหาดไทย ว่าด้วยการจัดทำแผนขององค์กรปกครองส่วนท้องถิ่น พ.ศ. ๒๕๔๘ และที่แก้ไขเพิ่มเติมถึง (ฉบับที่ ๓) พ.ศ. ๒๕๖๑ ข้อ ๑๐ ดังนี้

ให้คณะกรรมการพัฒนาท้องถิ่น มีอำนาจหน้าที่ ดังนี้

- (๑) กำหนดแนวทางการพัฒนาท้องถิ่น โดยพิจารณาจาก
  - (ก) อำนาจหน้าที่ขององค์กรปกครองส่วนท้องถิ่น โดยเฉพาะอำนาจหน้าที่ที่มีผลกระทบต่อประโยชน์สุขของประชาชน เช่น การป้องกันและบรรเทาสาธารณภัย การผังเมือง
  - (ข) ภารกิจถ่ายโอนตามกฎหมายกำหนดแผนและขั้นตอนการกระจายอำนาจ
  - (ค) ยุทธศาสตร์การพัฒนาประเทศ กลุ่มจังหวัดและจังหวัด โดยให้เน้นดำเนินการในยุทธศาสตร์ที่สำคัญและมีผลต่อประชาชนโดยตรง เช่น การแก้ไขปัญหาความยากจน การป้องกันและแก้ไขปัญหาหยาเสพติด
  - (ง) กรอบนโยบาย ทิศทาง แนวทางการพัฒนาขององค์กรปกครองส่วนท้องถิ่นในเขตจังหวัด
  - (จ) นโยบายของผู้บริหารท้องถิ่นที่แถลงต่อสภาท้องถิ่น
  - (ฉ) แผนพัฒนาหมู่บ้าน หรือแผนชุมชน

ในการนำประเด็นข้างต้นมาจัดทำแผนพัฒนาท้องถิ่น ให้องค์กรปกครองส่วนท้องถิ่นคำนึงถึงสถานะทางการคลังของท้องถิ่น และความจำเป็นเร่งด่วนที่ต้องดำเนินการ มาประกอบการพิจารณาด้วย

(๒) ร่วมจัดทำร่างแผนพัฒนาท้องถิ่น เสนอแนะแนวทางการพัฒนาและการแก้ไขปัญหาเกี่ยวกับจัดทำร่างแผนพัฒนาท้องถิ่น

ในการจัดทำร่างแผนพัฒนาท้องถิ่น ให้องค์การบริหารส่วนจังหวัด เทศบาล องค์การบริหารส่วนตำบล เมืองพัทยา และองค์กรปกครองส่วนท้องถิ่นอื่นที่มีกฎหมายจัดตั้ง นำปัญหาความต้องการจากแผนพัฒนาหมู่บ้าน หรือแผนชุมชน ที่เกินศักยภาพของหมู่บ้าน หรือชุมชน ที่จะดำเนินการเองได้มาพิจารณาบรรจุไว้ในแผนพัฒนาท้องถิ่น แต่หากเกินศักยภาพของเทศบาล องค์การบริหารส่วนตำบล เมืองพัทยา และองค์กรปกครองส่วนท้องถิ่นอื่นที่มีกฎหมายจัดตั้ง ให้เสนอปัญหา ความต้องการ ไปยังองค์การบริหารส่วนจังหวัด และให้องค์การบริหารส่วนจังหวัดนำมาพิจารณาบรรจุไว้ในแผนพัฒนาท้องถิ่นขององค์การบริหารส่วนจังหวัด ตามอำนาจหน้าที่

- (๓) พิจารณาร่างแผนพัฒนาท้องถิ่นและร่างแผนการดำเนินงาน
- (๔) ให้ความเห็นชอบร่างข้อกำหนดขอบข่ายและรายละเอียดของงานข้อ ๑๙ (๒)
- (๕) พิจารณาให้ข้อคิดเห็นเกี่ยวกับการติดตามและประเมินผลแผนพัฒนาท้องถิ่น
- (๖) แต่งตั้งที่ปรึกษา คณะอนุกรรมการหรือคณะทำงานอื่นเพื่อช่วยปฏิบัติงานตามที่เห็นสมควร

๒. ตามระเบียบกระทรวงมหาดไทย ว่าด้วยการจัดทำแผนขององค์กรปกครองส่วนท้องถิ่น พ.ศ. ๒๕๔๘ และที่แก้ไขเพิ่มเติมถึง (ฉบับที่ ๓) พ.ศ. ๒๕๖๑ ข้อ ๑๗ (๑) (๓) ดังนี้

(๑) คณะกรรมการพัฒนาท้องถิ่นจัดประชุมประชาคมท้องถิ่น ส่วนราชการและรัฐวิสาหกิจที่เกี่ยวข้อง เพื่อแจ้งแนวทางการพัฒนาท้องถิ่น รับทราบปัญหา ความต้องการ ประเด็นการพัฒนา และประเด็นที่เกี่ยวข้องตลอดจนความช่วยเหลือทางวิชาการ และแนวทางปฏิบัติที่เหมาะสมกับสภาพพื้นที่ เพื่อนำมา กำหนดแนวทางการจัดทำแผนพัฒนาท้องถิ่น โดยให้นำข้อมูลพื้นฐานในการพัฒนาจากหน่วยงานต่าง ๆ และข้อมูลในแผนพัฒนาหมู่บ้านหรือชุมชน มาพิจารณาประกอบการจัดทำแผนพัฒนาท้องถิ่น

(๓) คณะกรรมการพัฒนาท้องถิ่นพิจารณาร่างแผนพัฒนาท้องถิ่น เพื่อเสนอผู้บริหารท้องถิ่น

๓. ตามระเบียบกระทรวงมหาดไทย ว่าด้วยการจัดทำแผนขององค์กรปกครองส่วนท้องถิ่นพ.ศ. ๒๕๔๘ และที่แก้ไขเพิ่มเติมถึง (ฉบับที่ ๓) พ.ศ. ๒๕๖๑ ข้อ ๑๙ (๒) ดังนี้

(๒) คณะกรรมการพัฒนาท้องถิ่นพิจารณาให้ความเห็นชอบร่างข้อกำหนดขอบข่ายและรายละเอียดของงานแล้วเสนอผู้บริหารท้องถิ่น

๔. ตามระเบียบกระทรวงมหาดไทย ว่าด้วยการจัดทำแผนขององค์กรปกครองส่วนท้องถิ่น พ.ศ. ๒๕๔๘ และที่แก้ไขเพิ่มเติมถึง (ฉบับที่ ๓) พ.ศ. ๒๕๖๑ หมวด ๔ ข้อ ๒๒ เพื่อประโยชน์ของประชาชน การเพิ่มเติมแผนพัฒนาท้องถิ่น ให้องค์กรปกครองส่วนท้องถิ่น ดำเนินการตามขั้นตอน (๒) ดังนี้

(๒) คณะกรรมการพัฒนาท้องถิ่นและประชาคมท้องถิ่นพิจารณาร่างแผนพัฒนาท้องถิ่นที่เพิ่มเติม

ข้อ ๒๒/๑ เพื่อประโยชน์ของประชาชน การเปลี่ยนแปลงแผนพัฒนาท้องถิ่น ให้เป็นอำนาจของคณะกรรมการพัฒนาท้องถิ่น

เมื่อแผนพัฒนาท้องถิ่นตามวรรคหนึ่งได้รับความเห็นชอบแล้ว ให้ส่งแผนพัฒนาท้องถิ่นดังกล่าว ให้ผู้บริหารท้องถิ่นประกาศใช้ พร้อมทั้งปิดประกาศให้ประชาชนทราบ โดยเปิดเผยไม่น้อยกว่าสามสิบวันนับแต่วันที่ผู้บริหารท้องถิ่นประกาศใช้”

ให้ผู้ที่ได้รับแต่งตั้งปฏิบัติหน้าที่ตามที่ได้รับมอบหมายอย่างเต็มความรู้ความสามารถ เพื่อประโยชน์ของประชาชนโดยส่วนรวม และเพื่อให้การบริหารงานของเทศบาลตำบลพนา สอดคล้องกับแนวนโยบายของรัฐบาล

ทั้งนี้ ตั้งแต่บัดนี้เป็นต้นไป

สั่ง ณ วันที่ ๗ มิถุนายน พ.ศ. ๒๕๖๔

ว่าที่ พันตรี   
(เผชิญลาภ อินทรจันทร์)  
นายกเทศมนตรีตำบลพนา

ประชุมคณะกรรมการสนับสนุนการจัดทำแผนพัฒนาท้องถิ่น  
เพื่อจัดทำร่างแผนพัฒนาท้องถิ่น พ.ศ.๒๕๖๖-๒๕๗๐  
วันที่ ๒๐ ตุลาคม ๒๕๖๔ เวลา ๐๙.๓๐ น ณ ห้องประชุมสภาเทศบาลตำบลพนา



ประชุมคณะกรรมการพัฒนาท้องถิ่นเพื่อพิจารณาร่างแผนพัฒนาท้องถิ่น  
เพื่อจัดทำแผนพัฒนาท้องถิ่น พ.ศ.๒๕๖๖-๒๕๗๐  
วันที่ ๒๖ ตุลาคม ๒๕๖๔ เวลา ๑๓.๓๐ น ณ ห้องประชุมสภาเทศบาลตำบลพนา



ภาคผนวก

ตารางกำหนดตัวชี้วัด

ยุทธศาสตร์	กลยุทธ์	ตัวชี้วัด (KPIs)	เป้าหมาย					
			2566-2570	2566	2567	2568	2569	2570
1 ด้านบริการสาธารณะและสิ่งแวดล้อม (Public Service and Environment)	1.1 ส่งเสริมสนับสนุนให้ประชาชนมีส่วนร่วมในการรักษาสิ่งแวดล้อม	จำนวนโครงการ/กิจกรรมที่สนับสนุนให้ประชาชนได้มีส่วนร่วมในการรักษาสิ่งแวดล้อม	20 โครงการ	4 โครงการ	4 โครงการ	4 โครงการ	4 โครงการ	4 โครงการ
	1.2 ส่งเสริมบริหารจัดการขยะมูลฝอยในชุมชน	ร้อยละ 80 ของขยะที่ลดลงจากการบริหารจัดการขยะมูลฝอยในชุมชน	ร้อยละ 80	ร้อยละ 80	ร้อยละ 80	ร้อยละ 80	ร้อยละ 80	ร้อยละ 80
		ประชาชนในเขตเทศบาลตำบลพนาทั้ง ๕ ชุมชนเข้าร่วมกิจกรรมการรณรงค์ทำความสะอาดภายในชุมชนโดยจัดกิจกรรมเดือนละ 1 ครั้ง	60 ครั้ง	12 ครั้ง	12 ครั้ง	12 ครั้ง	12 ครั้ง	12 ครั้ง
	1.3 ส่งเสริมพัฒนาแหล่งน้ำ	จำนวนการปรับปรุงวางระบายน้ำให้สามารถระบายน้ำได้ดี	25 แห่ง	5 แห่ง	5 แห่ง	5 แห่ง	5 แห่ง	5 แห่ง
1.4 ส่งเสริมอนุรักษ์ฟื้นฟูทรัพยากรธรรมชาติและสิ่งแวดล้อม และส่งเสริมการมีส่วนร่วมของภาคีเครือข่ายในการอนุรักษ์ทรัพยากรธรรมชาติ	โครงการอนุรักษ์พันธุกรรมพืชอันเนื่องมาจากพระราชดำริสมเด็จพระเทพรัตนราชสุดาฯ สยามบรมราชกุมารี(อพ.สธ.)	5 ครั้ง	1ครั้ง	1ครั้ง	1ครั้ง	1ครั้ง	1ครั้ง	



ยุทธศาสตร์	กลยุทธ์	ตัวชี้วัด (KPIs)	เป้าหมาย					
			2566-2570	2566	2567	2568	2569	2570
		ร้อยละ 80 เด็กและเยาวชนในเขตเทศบาลได้เข้าร่วมโครงการจัดการศึกษาเพื่อต่อต้านการใช้ยาเสพติดในเด็ก (D.A.R.E)	ร้อยละ 80	ร้อยละ 80	ร้อยละ 80	ร้อยละ 80	ร้อยละ 80	ร้อยละ 80
		ร้อยละ 80 ได้รับการปรับปรุงซ่อมแซมอาคารเรียนและอาคารประกอบ	ร้อยละ 80	ร้อยละ 80	ร้อยละ 80	ร้อยละ 80	ร้อยละ 80	ร้อยละ 80
		ร้อยละ 90 ของนักเรียนมีสุขภาพสมบูรณ์ตามเกณฑ์มาตรฐาน จากการได้รับการอุดหนุนโครงการอาหารกลางวัน	ร้อยละ 90	ร้อยละ 90	ร้อยละ 90	ร้อยละ 90	ร้อยละ 90	ร้อยละ 90
		ร้อยละ 90 ของนักเรียนมีสุขภาพสมบูรณ์ตามเกณฑ์มาตรฐาน จากการได้รับการอุดหนุนโครงการจัดซื้ออาหารเสริม(นม)	ร้อยละ 90	ร้อยละ 90	ร้อยละ 90	ร้อยละ 90	ร้อยละ 90	ร้อยละ 90
	2.3 ส่งเสริมให้ประชาชนได้รับการศึกษาการเรียนรู้ตลอดชีวิต	จำนวนโครงการส่งเสริมการจัดการศึกษาสายอาชีพหลักสูตรปวช.วิทยาลัยเทคนิคหัวตะพานเทศบาลตำบลพนา	5 โครงการ	1 โครงการ	1 โครงการ	1 โครงการ	1 โครงการ	1 โครงการ
	2.4 ส่งเสริมจัดบริการด้านสาธารณสุข และส่งเสริมสุขภาพอนามัยของประชาชน	มีการควบคุมการแพร่ระบาดของโรคไข้หวัดนก ร้อยละ 90	ร้อยละ 90	ร้อยละ 90	ร้อยละ 90	ร้อยละ 90	ร้อยละ 90	ร้อยละ 90
		มีการฉีดยาพ่นยุง 3 ครั้ง/ปี เพื่อรณรงค์ป้องกันและควบคุมโรคไข้เลือดออก	15 ครั้ง	3 ครั้ง	3 ครั้ง	3 ครั้ง	3 ครั้ง	3 ครั้ง
		มีการฉีดวัคซีนป้องกันโรคพิษสุนัขบ้าและทำหมันสัตว์เลี้ยงอย่างน้อยปีละ 1 ครั้ง	5 ครั้ง	1 ครั้ง	1 ครั้ง	1 ครั้ง	1 ครั้ง	1 ครั้ง

ยุทธศาสตร์	กลยุทธ์	ตัวชี้วัด (KPIs)	เป้าหมาย					
			2566-2570	2566	2567	2568	2569	2570
		ควบคุมการแพร่ของโรคติดต่อที่เกิดตามฤดูกาลร้อยละ 90	ร้อยละ 90	ร้อยละ 90	ร้อยละ 90	ร้อยละ 90	ร้อยละ 90	ร้อยละ 90
		จำนวนโครงการเพื่อให้ความรู้ด้านสาธารณสุขแก่ชุมชนในเขตเทศบาลตำบลพนา	25 โครงการ	5 โครงการ	5 โครงการ	5 โครงการ	5 โครงการ	5 โครงการ
		จำนวนโครงการดำเนินงานตามแนวทางโครงการพระราชดำริด้านสาธารณสุขให้แก่ชุมชนทั้ง 5 ชุมชน	25 โครงการ	5 โครงการ	5 โครงการ	5 โครงการ	5 โครงการ	5 โครงการ
		ร้อยละ 80 ของอสม.ได้รับการพัฒนาตนเองเพิ่มขึ้น	ร้อยละ 80	ร้อยละ 80	ร้อยละ 80	ร้อยละ 80	ร้อยละ 80	ร้อยละ 80
		ผู้สูงอายุที่มีภาวะพึ่งพิงในพื้นที่เทศบาลตำบลพนาได้รับการดูแลร้อยละ 100	ร้อยละ 100	ร้อยละ 100	ร้อยละ 100	ร้อยละ 100	ร้อยละ 100	ร้อยละ 100
		มีทีมผู้ก่อการดีในพื้นที่เทศบาลตำบลพนา 1 ทีม	5 ทีม	1 ทีม	1 ทีม	1 ทีม	1 ทีม	1 ทีม
2.5 ส่งเสริมจิตสวัสดิการ และให้การสงเคราะห์แก่เด็ก สตรี ผู้สูงอายุ ผู้พิการ ผู้ป่วยเอดส์ ผู้ยากไร้ และผู้ด้อยโอกาส		ที่อยู่อาศัยของผู้สูงอายุหรือผู้ยากไร้ได้รับการจัดหาหรือปรับปรุงจำนวน 5 หลัง/ปี	25 หลัง	5 หลัง	5 หลัง	5 หลัง	5 หลัง	5 หลัง
		ร้อยละ 80 ของผู้พิการได้รับความช่วยเหลือจากหน่วยงานราชการ	ร้อยละ 80	ร้อยละ 80	ร้อยละ 80	ร้อยละ 80	ร้อยละ 80	ร้อยละ 80
		โครงการโรงเรียนสร้างสุขผู้สูงอายุเทศบาลตำบลพนา มีผู้สูงอายุในเขตเทศบาลเข้าร่วม 50 คน/ปี	250 คน	50 คน	50 คน	50 คน	50 คน	50 คน

ยุทธศาสตร์	กลยุทธ์	ตัวชี้วัด (KPIs)	เป้าหมาย					
			2566-2570	2566	2567	2568	2569	2570
	2.6 ส่งเสริมสนับสนุนการกีฬาและนันทนาการ	จัดแข่งขันกีฬาชุมชน 5 ชุมชนปีละ 1 ครั้ง	5 ครั้ง	1 ครั้ง	1 ครั้ง	1 ครั้ง	1 ครั้ง	1 ครั้ง
		ส่งนักกีฬาโรงเรียนเทศบาลพนา(สามัคคีวิทยา) เข้าร่วมแข่งขันในระดับภาคตะวันออกเฉียงเหนือและระดับประเทศร้อยละ 80 ของนักกีฬาโรงเรียน	ร้อยละ 80	ร้อยละ 80	ร้อยละ 80	ร้อยละ 80	ร้อยละ 80	ร้อยละ 80
		จัดการแข่งขันกีฬาฟุตบอล 7 คน ให้แก่ประชาชนในเขตเทศบาลตำบลพนา ปีละ 1 ครั้ง	5 ครั้ง	1 ครั้ง	1 ครั้ง	1 ครั้ง	1 ครั้ง	1 ครั้ง
		จัดโครงการแข่งขันกีฬาท้องถิ่นสัมพันธ์ด้านยาเสพติด ปีละ 1 ครั้ง	5 ครั้ง	1 ครั้ง	1 ครั้ง	1 ครั้ง	1 ครั้ง	1 ครั้ง
3. ด้านการท่องเที่ยว วัฒนธรรม ศิลปะประเพณี (Tourism, Culture, Art and Tradition)	3.1 ส่งเสริมอนุรักษ์ ฟื้นฟู และสืบทอดวัฒนธรรม ประเพณีและภูมิปัญญาท้องถิ่น	จำนวนโครงการที่มีการส่งเสริมอนุรักษ์ สืบทอดประเพณีท้องถิ่น	60 โครงการ	12 โครงการ	12 โครงการ	12 โครงการ	12 โครงการ	12 โครงการ
		ความพึงพอใจของประชาชนที่เข้าร่วมกิจกรรม ร้อยละ 90	ร้อยละ 90	ร้อยละ 90	ร้อยละ 90	ร้อยละ 90	ร้อยละ 90	
	3.2 ส่งเสริมพัฒนาสถานที่ท่องเที่ยวเชิงนิเวศน์	ในเขตเทศบาลตำบลพนามีแหล่งท่องเที่ยวสถานที่พักผ่อนหย่อนใจเพิ่มขึ้น	1 แห่ง	-	1 แห่ง	-	-	-
4. ด้านโครงสร้างพื้นฐานและสาธารณูปการ (Infrastructure and Public Facilities )	4.1 ส่งเสริมพัฒนาระบบจราจร	เทศบาลตำบลพนาลดอุบัติเหตุทางถนนลงได้ร้อยละ 80	ร้อยละ 80	ร้อยละ 80	ร้อยละ 80	ร้อยละ 80	ร้อยละ 80	

ยุทธศาสตร์	กลยุทธ์	ตัวชี้วัด (KPIs)	เป้าหมาย					
			2566-2570	2566	2567	2568	2569	2570
	4.2 ส่งเสริมก่อสร้าง ปรับปรุง ซ่อมแซม เส้นทางคมนาคม ผิวจราจร และระบบการ ระบายน้ำ	จำนวนถนนคอนกรีตเสริมเหล็ก	4 สาย	4 สาย	-	-	-	-
		จำนวนซ่อมสร้างผิวถนนแอสฟัลต์คอนกรีต	12 สาย	12 สาย	-	-	-	-
		จำนวนวางระบายน้ำคสล.พร้อมฝาปิดคสล.	1 สาย	1 สาย	-	-	-	-
		จำนวนขยายผิวจราจร คสล.	1 สาย	-	1 สาย	-	-	-
		จำนวนก่อสร้างฝายน้ำล้น คสล.	1 แห่ง	1 แห่ง	-	-	-	-
		จำนวนโครงการขุดลอกคลอง	4 แห่ง	3 แห่ง	-	-	-	1 แห่ง
	4.3 ส่งเสริมบำรุงรักษา/ขยายเขตไฟฟ้า สาธารณะ	จำนวนขยายเขตไฟฟ้าสาธารณะ	17 แห่ง	10 แห่ง	3 แห่ง	4 แห่ง	-	-
		จำนวนขยายเขตการประปา	1 แห่ง	-	1 แห่ง	-	-	-
5. ด้านสังคมและเศรษฐกิจ ฐานรากชุมชนเข้มแข็ง (Social and Strong Local Economy)	5.1 ส่งเสริมและเพิ่มศักยภาพ ขยายโอกาสใน การพัฒนาอาชีพ	จำนวนผู้เข้าอบรมในการส่งเสริมและเพิ่ม ศักยภาพได้รับความรู้	400 คน	80 คน	80 คน	80 คน	80 คน	80 คน
		จำนวนโครงการส่งเสริมสนับสนุนการจัด กิจกรรมของกลุ่มพัฒนาสตรีเทศบาลตำบล พนา	5 โครงการ	1 โครงการ	1 โครงการ	1 โครงการ	1 โครงการ	1 โครงการ
		จำนวนผู้เข้าร่วมโครงการส่งเสริมการ รวมกลุ่มแปรรูปข้าวอินทรีย์	400 คน	80 คน	80 คน	80 คน	80 คน	80 คน

ยุทธศาสตร์	กลยุทธ์	ตัวชี้วัด (KPIs)	เป้าหมาย					
			2566-2570	2566	2567	2568	2569	2570
		จำนวนโครงการส่งเสริมอาชีพการติดตั้งระบบพลังงานแสงอาทิตย์เพื่อการเกษตร	1 โครงการ	1 โครงการ	-	-	-	-
6. ด้านการบริหารจัดการด้วยหลักธรรมาภิบาล (Good Governance)	6.1 ส่งเสริมพัฒนาศักยภาพบุคลากรให้มีความรู้ ทักษะคุณธรรม จริยธรรม และทัศนคติที่ดี	จำนวนบุคลากรได้รับการฝึกอบรมเพื่อเพิ่มศักยภาพการปฏิบัติงานของบุคลากร	100 คน	20 คน	20 คน	20 คน	20 คน	20 คน
		จำนวนโครงการอบรมมาตรฐานคุณธรรมและจริยธรรมของบุคลากรในสังกัดเทศบาลตำบลพนา	5 โครงการ	1 โครงการ	1 โครงการ	1 โครงการ	1 โครงการ	1 โครงการ
	6.2 ส่งเสริมปรับปรุง และพัฒนาคุณภาพการให้บริการ และอำนวยความสะดวกแก่ประชาชน	ความพึงพอใจร้อยละ 80 ของประชาชนที่มารับบริการ	ร้อยละ 80	ร้อยละ 80	ร้อยละ 80	ร้อยละ 80	ร้อยละ 80	ร้อยละ 80
		จำนวนโครงการเทศบาลเคลื่อนที่พบประชาชนอย่างน้อยเดือนละ 1 ครั้ง	60 ครั้ง	12 ครั้ง	12 ครั้ง	12 ครั้ง	12 ครั้ง	12 ครั้ง
	6.3 ส่งเสริมการมีส่วนร่วมของประชาชน และภาคส่วนอื่น	โครงการรณรงค์ประชาสัมพันธ์การเลือกตั้งทุกระดับ	1 ครั้ง	-	-	1 ครั้ง	-	-
		จำนวนจัดเวทีประชาคมอย่างน้อยปีละ 1 ครั้ง ครอบคลุมทั้ง 5 ชุมชน	5 ครั้ง	1 ครั้ง	1 ครั้ง	1 ครั้ง	1 ครั้ง	1 ครั้ง
		จำนวนผู้เข้าร่วมประชาคม	500 คน	100 คน	100 คน	100 คน	100 คน	100 คน
		จำนวนกิจกรรมโครงการจิตอาสาเราทำความดีด้วยหัวใจ	5 ครั้ง	1 ครั้ง	1 ครั้ง	1 ครั้ง	1 ครั้ง	1 ครั้ง
	6.4 พัฒนาการจัดเก็บรายได้ของเทศบาล	จำนวนประชาชนทั่วไปที่เข้าร่วมโครงการอบรมให้ความรู้แก่ภาคประชาชนเกี่ยวกับการจัดซื้อจัดจ้างอย่างน้อย 50 คน/ครั้ง	250 คน	50 คน	50 คน	50 คน	50 คน	50 คน

ยุทธศาสตร์	กลยุทธ์	ตัวชี้วัด (KPIs)	เป้าหมาย					
			2566-2570	2566	2567	2568	2569	2570
		โครงการรับชำระภาษีนอกสถานที่ ในชุมชน ในเขตเทศบาลตำบลพนารวม 5 ชุมชน ปีละ 2 ครั้ง	10 ครั้ง	2 ครั้ง	2 ครั้ง	2 ครั้ง	2 ครั้ง	2 ครั้ง

\*\*\*\*\*